

แผนพัฒนาพลังงาน (พ.ศ. 2561-2565)



ของ

องค์การบริหารส่วนตำบลบางเตย
อำเภอสามพราน จังหวัดนครปฐม

งานนโยบายและแผน

คำนำ

องค์การบริหารส่วนตำบลบางเตยเป็นหน่วยงานบริหารราชการส่วนท้องถิ่นรูปแบบหนึ่งที่มีความสัมพันธ์เกี่ยวข้องกับประชาชนมากที่สุด มีบทบาทสำคัญต่อการพัฒนาการปกครองตามระบบประชาธิปไตยรวมทั้งการพัฒนาเพื่อสร้างสรรค์ความเจริญให้เกิดแก่ท้องถิ่น ทั้งในด้านการบริหารและการบริการอย่างสูงสุด และมีประสิทธิภาพการพัฒนาด้านการบริหารและการบริการประชาชน จะต้องอาศัยปัจจัยเกื้อกูลหลายด้าน เช่น ระบบการบริหารงานบุคคล วัสดุอุปกรณ์และเงินงบประมาณปัจจัยที่สำคัญเบื้องต้นคือ การวางแผนอย่างมีประสิทธิภาพเพราะการวางแผนเป็นเสมือนเครื่องมือหรือกลไกที่จำเป็นต่อการบริหารงาน สามารถกำหนดทิศทางดำเนินงานล่วงหน้าได้อย่างมีเหตุผล ซึ่งจะปรากฏออกมาในลักษณะรูปเอกสารที่ศึกษาได้ประกอบกับรัฐบาลได้ให้ความสำคัญในการบริหารงานโดยยึดแผนเป็นหลักในทุกระดับทั้งในระดับชาติ ระดับภูมิภาค ระดับท้องถิ่น

ดังนั้น เพื่อให้การพัฒนาเป็นไปโดยสอดคล้องกับปัญหาและความต้องการของประชาชนในท้องถิ่นเป็นสำคัญ องค์การบริหารส่วนตำบลบางเตย จึงได้กำหนดวิสัยทัศน์ ยุทธศาสตร์การพัฒนา เพื่อเป็นแนวทางในการจัดทำแผนพัฒนาท้องถิ่น (พ.ศ. 2561-2565) โดยให้สอดคล้องกับยุทธศาสตร์การพัฒนาจังหวัด ยุทธศาสตร์การพัฒนาขององค์กรปกครองส่วนท้องถิ่นในเขตจังหวัดตามแนวทางเศรษฐกิจพอเพียง โดยคำนึงถึง การบูรณาการยุทธศาสตร์ประเทศ (Country Strategy) ยุทธศาสตร์การพัฒนาของคณะรักษาความสงบแห่งชาติ (คสช.) นโยบายของรัฐบาล แผนงานด้านความมั่นคง ภารกิจที่ได้รับถ่ายโอนจากส่วนราชการ รวมถึงการปรับใช้ค่านิยมพื้นฐานของคนไทยยุทธศาสตร์การเข้าสู่ประชาคมอาเซียน และแนวทางดำเนินการเตรียมความพร้อมเพื่อเข้าสู่ประชาคมอาเซียนขององค์กรปกครองส่วนท้องถิ่น ยุทธศาสตร์การพัฒนาพื้นที่ ยุทธศาสตร์การพัฒนาเพื่อเสริมความมั่นคงของชาติ ผังเมืองรวมแผนหมู่บ้าน และสภาพปัญหาและความต้องการของประชาชนในพื้นที่ และใช้แผนพัฒนาเป็นกรอบในการจัดทำงบประมาณรายจ่ายขององค์การบริหารส่วนตำบลบางเตย อย่างมีประสิทธิภาพรวมทั้งเกิดประโยชน์สูงสุดต่อประชาชนและท้องถิ่นโดยส่วนรวมต่อไป

พฤษภาคม 2562

งานวิเคราะห์นโยบายและแผน

สำนักงานปลัดองค์การบริหารส่วนตำบลบางเตย

ส่วนที่ 1 สภาพทั่วไปและข้อมูลพื้นฐาน

1. ด้านกายภาพ

1.1 ที่ตั้งของหมู่บ้าน/ชุมชน/ตำบล

ประวัติความเป็นมา “ตำบลบางเตย” นั้น ที่เรียกว่าบางเตยสืบเนื่องมาจากในสมัยก่อน การสัญจรไป-มาการขนส่งสินค้าใช้เรือเป็นยานพาหนะ การแบ่งเขตพื้นที่ก็ใช้แม่น้ำ คู คลอง หรือลำกระโดง เป็นแนวเขต และริมสองฝั่งแม่น้ำบริเวณตำบลบางเตยก็มีต้นเตยหรือที่ปัจจุบันเรียกว่า ต้นหนามเตย ขึ้นอยู่อย่างหนาแน่น ชาวบ้านในละแวกนี้ได้ค้นพบว่าใบเตยมีประโยชน์มากมายนานัปประการ ที่ขึ้นชื่อและสามารถนำมาใช้สอยในชีวิตประจำวัน ได้แก่ หมอนเตย สำหรับหนุนศีรษะ เสื่อเตย สำหรับปูนอนหรือนั่งเล่น รวมถึงการสานปลาตะเพียนสำหรับเป็นของเล่นหรือของประดับได้

อีกทั้งสมัยก่อนคนไทยนิยมกินหมากกินพลู หมากของตำบลบางเตย ถือว่าเป็นสินค้าขึ้นชื่อ เนื่องจากต้นหมากที่ปลูกบริเวณตำบลบางเตยจะให้รสผาด เมื่อนำมาผสมกับใบพลูจะได้รับความดีที่ถูกปากคนไทยสมัยก่อนที่นิยมกินหมากเป็นอย่างยิ่ง หมากจึงเป็นพืชเศรษฐกิจอีกชนิดหนึ่งของตำบลบางเตย

ที่ตั้ง ที่ทำการองค์การบริหารส่วนตำบลบางเตย ตั้งอยู่เลขที่ 9/99 หมู่ที่ 1 ถนนบางเตย-ไร่ชิง ตำบลบางเตย อำเภอสามพราน จังหวัดนครปฐม โฉนดที่ดินเลขที่ 37170 เลขที่ดิน 319 ราว UTM หมายเลขระหว่าง 5036 I 3822 หน้าสำรวจ 934 ตำบลบางเตย ที่ตั้งมีเนื้อที่ 1 ไร่ 2 งาน 16 ตารางวา พิกัดทางภูมิศาสตร์ที่ N 13 องศาเหนือ 43 ลิปดา 29.3 ฟลิปดา และที่ E 100 องศาตะวันออก 16 ลิปดา 45.1 ฟลิปดา มีเนื้อที่ทั้งตำบล 10.725 ตารางกิโลเมตร หรือประมาณ 6,703.12 ไร่

ทิศเหนือ ติดต่อกับ อบต.ศาลายา อ.พุทธมณฑล จ.นครปฐม

ทิศใต้ ติดต่อกับเทศบาลเมืองไร่ชิง อ.สามพราน จ.นครปฐม

ทิศตะวันออก ติดต่อกับเทศบาลตำบลบางระทึก อ.สามพราน จ.นครปฐม

ทิศตะวันตก ติดต่อกับ อบต.ทรงคนอง อ.สามพราน จ.นครปฐม

ห่างจากที่ว่าการอำเภอสามพรานประมาณ 16 กิโลเมตร

องค์การบริหารส่วนตำบลบางเตย 9/99 หมู่ที่ 1 ต.บางเตย อ.สามพราน จ.นครปฐม 73210 โทรศัพท์ 0-3439-3427 โทรสาร 0-3428-8405 facebook : อบต.บางเตย อ.สามพราน เว็บไซต์ : www.bangtoei-sao.go.th e-mail : bangtoei@outlook.co.th

1.2 ลักษณะภูมิประเทศ

สภาพพื้นที่โดยทั่วไปของตำบลบางเตยเป็นพื้นที่ราบลุ่ม มีแม่น้ำท่าจีนไหลผ่าน มีคลองสาธารณะและคลองขุดเองลักษณะเป็นคลองซอยคล้ายคลองชลประทาน มีน้ำใช้ตลอดปี

1.3 ลักษณะภูมิอากาศ

ฤดูฝน เริ่มตั้งแต่เดือนพฤษภาคม – เดือนกันยายน

ฤดูหนาว เริ่มตั้งแต่เดือนตุลาคม – เดือนมกราคม

ฤดูร้อน เริ่มตั้งแต่เดือนกุมภาพันธ์ – เดือนเมษายน

1.4 ลักษณะของดิน

พื้นดินเป็นดินเหนียวตตะกอนที่มีองค์ประกอบของดินอยู่ในกลุ่มดินที่ 8 และ 8/2 ซึ่งประกอบด้วยดินชุดบางเลนที่ตตะกอนทับถมผิวดิน ดินชุดบางกอกและดินชุดธนบุรี มีความอุดมสมบูรณ์สูงเหมาะแก่การเพาะปลูกพืชโดยเฉพาะพืชสวนและไม้ผลต่างๆ ได้แก่ ส้มโอ หนาม มะม่วง มะพร้าว น้ำหอม สวนกล้วยไม้ เป็นต้น ซึ่งพื้นที่สวนจะอยู่ในพื้นที่หมู่ที่ 3-7 ต.บางเตย พื้นที่หมู่ที่ 1, 2 บางส่วนเป็นพื้นที่นาข้าว นาผักกะเจด และเลี้ยงปลาน้ำจืดบางส่วน

1.5 ลักษณะของแหล่งน้ำ

ลำดับที่	แม่น้ำ/ลำคลอง	หมู่ที่	กว้าง (เมตร)	ยาว (เมตร)	พื้นที่ (ตารางเมตร)
1	แม่น้ำท่าจีน (นครชัยศรี)	1 – 7	100	4,000	400,000
2	คลองสามบาท	1	8.00	3,500	28,000
3	คลองหมอคง	1	8.00	1,500	12,000
4	คลองลำประโดง	1	8.00	400	3,200
5	คลองสุนโประง	1	5.00	560	2,800
6	คลองบางเตย	2	8.00	3,700	29,600
7	คลองคุด	2	7.00	1,600	11,200
8	คลองยายแค้น	2			
9	คลองแพรกบัว (แยกบ้านส้มแก้ว)	2			
10	คลอง 5/6 (หน้าหมู่บ้านเสนา)	2			
11	คลองผู้ใหญ่ดี (แถวฟาสซิโน)	2			
12	คลองหลวง	3	7.00	860	6,020
13	คลองประดับ	3	6.00	500	3,000
14	คลองครูเมธ	3	-	-	-
15	คลองเทิดพระเกียรติ ซอย 2	3	-	-	-
16	คลอง อบต.ใช้	3			
17	คลองราษฎร์สามัคคี	4	-	-	-
18	คลองใหญ่	4	-	-	-
19	คลองยายจู้	4	8.00	1,200	9,600
20	คลองกานู	4			
21	คลองสมศรี	4			
22	คลองประเสริฐ	4			
23	คลองตันจิก (เขตเชื่อม ม.4 – ม.5 บ่อกุ้ง)	4, 5			

ลำดับ ที่	แม่น้ำ/ลำคลอง	หมู่ที่	กว้าง (เมตร)	ยาว (เมตร)	พื้นที่ (ตารางเมตร)
24	คลองโพธิ์	5	8.00	1,400	11,200
25	คลองแจ็กหญ่	5	-	-	-
26	คลองป่าแจง	5	-	-	-
27	คลองยายหนู	5	-	-	-
28	คลองยายใบ	5	-	-	-
29	ลำประโดงใบเตย (ใกล้รีสอร์ทติดกับสนาม)	5			
30	คลองตงตาล	6	8.00	850	6,800
31	คลองบ้านสวน	6			
32	คลองร่วมใจพัฒนา	6			
33	คลองผู้ใหญ่เทียนอิน	6			
34	คลองสวนกล้วยไม้	6			
35	คลองก้งเลี้ยง	6			
36	คลองยายเทียบ	7	-	-	-
37	คลองยายแอ้ว	7	-	-	-
38	คลองผีเสื้อ	7	8.00	1,700	13,600

- สถานีสูบน้ำ สำนักชลประทานที่ 11 กรมชลประทาน จำนวน 2 แห่ง

- 1) สถานีสูบน้ำประทุรกายน้ำคลองสามบาท โครงการส่งน้ำและบำรุงรักษาภาษีเจริญ
- 2) สถานีสูบน้ำการสอบเทียบอาคารท่อระบาย (ทรบ.) บางเตย สำนักชลประทานที่ 11

1.6 ลักษณะของไม้/ป่าไม้

- ไม่มีพื้นที่ป่าไม้

2. ด้านการเมือง/การปกครอง

2.1 เขตการปกครอง

จัดตั้งขึ้นโดยยกรฐานะจากสภาตำบลบางเตยเป็นองค์การบริหารส่วนตำบลบางเตย ตามประกาศกระทรวงมหาดไทย เรื่อง การจัดตั้งองค์การบริหารส่วนตำบลประกาศ ณ วันที่ 19 มกราคม 2539 ปัจจุบันได้ปรับขนาดเป็นองค์การบริหารส่วนตำบลขนาดใหญ่ เมื่อวันที่ 16 มิถุนายน 2554 องค์การบริหารส่วนตำบลแบ่งเขตการปกครองเป็น 7 หมู่บ้าน อยู่ในเขตการปกครองขององค์การบริหารส่วนตำบลบางเตย เต็มพื้นที่ทั้ง 7 หมู่บ้าน ดังนี้

หมู่ที่/บ้าน	ไร่	ตารางเมตร	ตารางกิโลเมตร
หมู่ที่ 1 บ้านคลองสามบาท	1,496.38	2,394,208	2.394
หมู่ที่ 2 บ้านคอราง	1,457.45	2,331,920	2.331
หมู่ที่ 3 บ้านคลองหลวง	702.04	1,123,264	1.123
หมู่ที่ 4 บ้านบางเตย	762.15	1,219,440	1.219
หมู่ที่ 5 บ้านคลองโพธิ์	796.35	1,274,160	1.274
หมู่ที่ 6 บ้านคลองดงตาล	826.24	1,321,984	1.321
หมู่ที่ 7 บ้านคลองผีเสื้อ	663.21	1,061,136	1.061

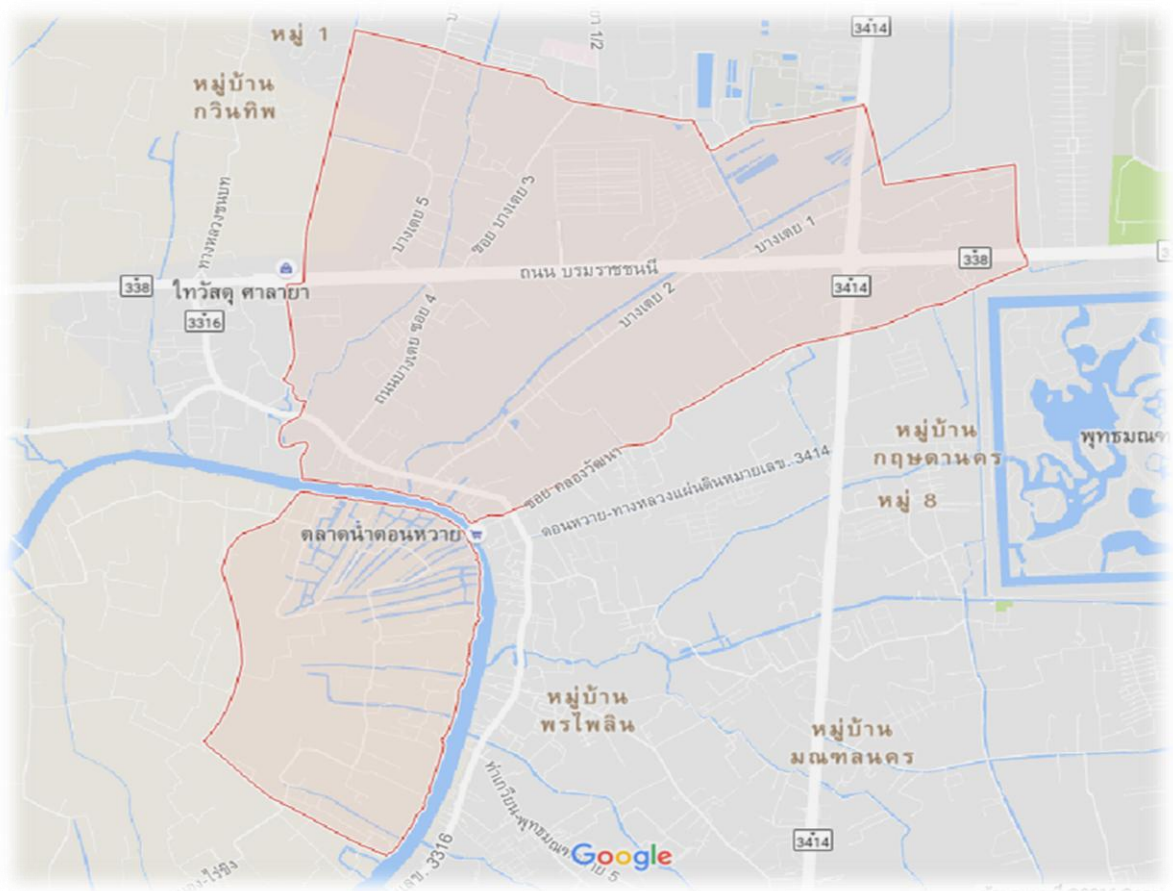

2.2 การเลือกตั้ง

- คณะผู้บริหาร

1. นายวิทยา	ชีวคำ	นายกองค์การบริหารส่วนตำบลบางเตย
2. นายสุรพัทธ์	การะเกตุ	รองนายกองค์การบริหารส่วนตำบลบางเตย
3. นายสมพงษ์	เฟื่องบางหลวง	รองนายกองค์การบริหารส่วนตำบลบางเตย

- ที่ปรึกษานายกองค์การบริหารส่วนตำบลบางเตย ประกอบด้วย

1. นายเปลี่ยน	ปิ่นบัวทอง
2. นายสุรชัย	ทับทิมจรรยา
3. นายมนตรี	การะเวก

- กำนัน/ผู้ใหญ่บ้าน

1. นายภุชดา	สุขสมัย	กำนันตำบลบางเตย
2. นายนราศักดิ์	จันทร์กลัด	ผู้ใหญ่บ้านหมู่ที่ 1
3. นายณรงค์	ปิ่นบัวทอง	ผู้ใหญ่บ้านหมู่ที่ 2
4. นายอภิชาติ	สุขสมัย	ผู้ใหญ่บ้านหมู่ที่ 4
5. นายอำนาจ	ประสงค์สันติสุข	ผู้ใหญ่บ้านหมู่ที่ 5
6. นายพิมล	สร้อยทอง	ผู้ใหญ่บ้านหมู่ที่ 6
7. นายณรงค์ฤทธิ์	โกล่า	ผู้ใหญ่บ้านหมู่ที่ 7

- สมาชิกสภาองค์การบริหารส่วนตำบลบางเตย

1. นายมานพ	เฟื่องบางหลวง	ประธานสภา อบต.บางเตย
2. นายพุลผล	แซ่ซี	รองประธานสภา อบต.บางเตย
3. นางธนิศา	รอดรักวงศ์ไท	เลขานุการสภา อบต.บางเตย
4. นายบุญมี	น้อยประชา	สมาชิกสภา อบต.บางเตย หมู่ที่ 1
5. นายเสรี	ปิ่นบัวทอง	สมาชิกสภา อบต.บางเตย หมู่ที่ 2
6. นายวิม	เปรมปรีดี	สมาชิกสภา อบต.บางเตย หมู่ที่ 2
7. นายสุรวุฒิ	เกติพันธ์	สมาชิกสภา อบต.บางเตย หมู่ที่ 3
8. นายอรรถพล	พลชัย	สมาชิกสภา อบต.บางเตย หมู่ที่ 4
9. นายสมศักดิ์	สร้อยทอง	สมาชิกสภา อบต.บางเตย หมู่ที่ 4
10. นายนิคม	เจริญลักษณ์	สมาชิกสภา อบต.บางเตย หมู่ที่ 5
11. นายอุทัย	แย้มประชา	สมาชิกสภา อบต.บางเตย หมู่ที่ 6
12. นายฉลอง	จันทร์ภาส	สมาชิกสภา อบต.บางเตย หมู่ที่ 6
13. นางสาววารุณี	แซ่บู๊	สมาชิกสภา อบต.บางเตย หมู่ที่ 7

3. ประชากร

3.1 ข้อมูลเกี่ยวกับจำนวนประชากร

หมู่บ้าน	ครัวเรือน	ชาย	หญิง	รวม
หมู่ที่ 1 บ้านคลองสามบาท	2,374	1,521	1,850	3,371
หมู่ที่ 2 บ้านคอราง	1,852	1,211	1,261	2,472
หมู่ที่ 3 บ้านคลองหลวง	63	85	101	186
หมู่ที่ 4 บ้านบางเตย	57	57	67	124
หมู่ที่ 5 บ้านคลองโพธิ์	69	98	112	210
หมู่ที่ 6 บ้านคลองดงตาล	75	86	107	193
หมู่ที่ 7 บ้านคลองผีเสื้อ	76	81	95	176
รวม	4,566	3,139	3,593	6,732

3.2 ช่วงอายุและจำนวนประชากร

ช่วงอายุ	ชาย	หญิง	รวม
แรกเกิด - 10 ปี	436	425	861
11 ปี - 20 ปี	303	303	606
21 ปี - 30 ปี	419	423	842
31 ปี - 40 ปี	602	759	1,361
41 ปี - 50 ปี	598	583	1,181
51 ปี - 60 ปี	375	517	892
61 ปี - 70 ปี	227	311	538
71 ปี - 80 ปี	120	178	298
81 ปี - 90 ปี	51	83	134
91 ปี - 100 ปี	8	11	19
มากกว่า 100 ปี	0	0	0
รวม	3,139	3,593	6,732

แหล่งข้อมูล : งานทะเบียนราษฎร อำเภอสามพราณ จังหวัดนครปฐม เมษายน 2562

4. สภาพทางสังคม

4.1 การศึกษา

- โรงเรียนระดับประถมศึกษาสังกัดสำนักงานเขตพื้นที่การศึกษา จำนวน 1 แห่ง
- ศูนย์การศึกษานอกระบบและการศึกษาตามอัธยาศัย (กศน.) จำนวน 1 แห่ง
- ศูนย์พัฒนาเด็กเล็กองค์การบริหารส่วนตำบลบางเตย จำนวน 1 แห่ง
- ที่อ่านหนังสือพิมพ์/วารสาร ประจำหมู่บ้าน จำนวน 4 แห่ง

4.2 สาธารณสุข

- โรงพยาบาลส่งเสริมสุขภาพตำบล (รพ.สต.บางเตย) จำนวน 1 แห่ง
- ร้านขายยา จำนวน 1 แห่ง
- ระบบการแพทย์ฉุกเฉิน (รถกู้ชีพ) จำนวน 1 คัน
- อัตราการมีและใช้ส้วมราดน้ำเป็น 100 เปอร์เซ็นต์

4.3 อาชญากรรม

- จุดตรวจเจ้าหน้าที่ตำรวจ (อบต.ทรงคนอง) จำนวน 1 แห่ง
- ศูนย์อาสาสมัครป้องกันภัยฝ่ายพลเรือน (อปพร.) ตำบลบางเตย จำนวน 1 แห่ง
- ทีมกู้ภัย (OTOS) จำนวน 10 คน
- เครือข่ายอาสาสมัคร จำนวน 5 คน

4.4 ยาเสพติด

- ศูนย์ปฏิบัติการแก้ไขปัญหายาเสพติดระดับตำบล จำนวน 1 แห่ง

4.5 สังคมสงเคราะห์

- ศูนย์พัฒนาครอบครัวในชุมชนตำบลบางเตย

5. ระบบบริการพื้นฐาน

5.1 การคมนาคมขนส่ง

- ถนนที่อยู่ในความรับผิดชอบของกรมทางหลวง จำนวน 3 สาย ได้แก่
 - 1) ถนนบรมราชชนนี (ปิ่นเกล้า – นครชัยศรี)
 - 2) ถนนพุทธมณฑลสาย 5
 - 3) ถนนสายไร่ซิง – บางเตย – ทรงคนอง

- ถนนที่อยู่ในความรับผิดชอบขององค์การบริหารส่วนตำบลบางเตย จำนวน 41 สาย ดังนี้

ที่	ชื่อถนน	หมู่ที่	กว้าง (เมตร)	ยาว (เมตร)	ลักษณะ ผิวจราจร	ท่อ ระบายน้ำ	เสาไฟฟ้า (ต้น)
1	ถนนบางเตย ซอย 1	1	5.00	750	คสล.	250	4
2	ถนนบางเตย ซอย 2	1	6.00	1,947	คสล./AC	-	42
3	ถนนบางเตย ซอย 2/1	1					
4	ถนนเลียบบคลองสามบาท	1	-	-	หินคลุก	-	-
5	ถนนเลียบบคลองสามบาท (ศาลตาขุน)	1					
6	ถนนเลียบบคลองสามบาท (ถนนอม)	1					
7	ถนนเลียบบคลองสามบาท (เบสพลาสติก)	1					
8	ถนนเลียบบคลองหมอคง	1	≈5.00	1,400	คสล.	-	-
9	ถนนเลียบบคลองหมอคง แยก 1	1					
10	ถนนศาลาแดง (หน้า อบต.)	1					
11	ถนนเจริญท่า	1	5.00	940	คสล.	700	17
12	ถนนเจริญท่า (แยก 1)						
13	ถนนบ้านนายเขียว	1					
14	ถนนบางเตย ซอย 3	2	≈5.00	1,260	AC	-	37
15	ถนนบางเตย ซอย 3/1	2					
16	ถนนบางเตย ซอย 3/1 แยก 1	2					
17	ถนนบางเตย ซอย 3/1 แยก 2	2					
18	ถนนบางเตย ซอย 3/2 (ขจรบุญ)	2					
19	ถนนบางเตย ซอย 4	2	5.00	1,205	AC	-	20
20	ถนนบางเตย ซอย 5	2	5.00	1,522	AC	165	39
21	ถนนบางเตย ซอย 6	2	4.00	1,670	AC	-	19
22	ถนนบางเตย ซอย 7	2	4.00	1,540	คสล./AC	-	8
23	ถนนบางเตย ซอย 8	2	4.00	700	คสล./หินคลุก	-	-
24	ถนนสาคร – สุดท้ายอุทิศ	2	4.00	168	AC	-	-
25	ถ.บางเตยซอย 3/5	2	4.00	366	AC	-	7
26	ถนนเลียบบคลองบางเตย	2	4.00	250	คสล.	-	-
27	ถนนร่วมอุทิศ	2	5.60	219	คสล.	-	-
28	ถนนบางเตย ซอย 5/6	2	5.00	450	คสล.	-	-
29	ถนนทางเกวียน	2	5.00	91	คสล.	-	-
30	ถนนเลียบบคลองยายแค้น	2					

ที่	ชื่อถนน	หมู่ที่	กว้าง (เมตร)	ยาว (เมตร)	ลักษณะผิวจราจร	ท่อระบายน้ำ	เสาไฟฟ้า (ต้น)
31	ถนนเทิดพระเกียรติสมเด็จพระเจ้า	3-7	6.00	4,680	AC	-	-
32	ถนนเทิดพระเกียรติ ซอย 1	5	4.00	920	หินคลุก	ร่องน้ำ	-
33	ถนนเทิดพระเกียรติ ซอย 2	3,4	5.00	570	คสล.	-	-
34	ถนนเทิดพระเกียรติ ซอย 3	3	3.00	450	หินคลุก	-	-
35	ถนนเทิดพระเกียรติ ซอย 4 (บ้าน ผญ.)	4	5.00	120	หินคลุก	-	-
36	ถ.เทิดพระเกียรติ ซอย 5 (ถ.ดินใหม่)	3					
37	ถนนเลียบบคลองโพธิ์	5	3.00	1,000	AC	-	-
38	ถนนเฉลิมพระเกียรติ	6	5.00	740	AC	-	-
39	ซอยฉลอม	7	4.00	560	หินคลุก	-	-
40	ทางเข้าสภาตำบลเก่า	7	5.00	280	คสล.	-	7
41	ซอยตาเทียมยายฮวย	7					

5.2 ไฟฟ้าสาธารณะในพื้นที่ที่มีจำนวน 703 จุด ดังนี้

หมู่ที่ 1 บ้านคลองสามบาท	จำนวน 206 จุด
หมู่ที่ 2 บ้านคอรัง	จำนวน 452 จุด
หมู่ที่ 5 บ้านคลองโพธิ์	จำนวน 8 จุด
หมู่ที่ 6 บ้านคลองดงตาล	จำนวน 23 จุด
หมู่ที่ 7 บ้านคลองผีเสื้อ	จำนวน 14 จุด

5.3 การประปา

ที่	สถานที่ตั้ง	หมู่ที่	ความจุ (ลบ.ม.)	เครื่องสูบน้ำ (แรงม้า)	กระแสไฟฟ้า(เฟส)
1	หอดึงที่ทำการ อบต.บางเตย	1	17	10	3
2	หอดึงคลองสามบาท	1	30	10	3
3	หอดึงซอยเจริญท่า	1	30	10	3
4	หอดึงสาคร – สุดท้ายอุทิศ	2	17	10	3
5	หอดึงบึงบางจาก	2	30	5	2
6	หอดึงบ้านตาจันทร์	2	30	10	3
7	หอดึงร้านส้มแก้ว	2	17	10	3
8	หอดึงโรงเรียนบ้านบางเตย	2	17	10	3
9	หอดึงศูนย์พัฒนาเด็กเล็ก อบต.บางเตย	2	45	15	3
10	หอดึงบ้านนางประดับ	3	30	5	2
11	หอดึงคลองโพธิ์	5	30	10	3
12	หอดึงทางเข้าสภาตำบลเก่า	7	30	10	3

5.4 โทรศัพท์

- | | |
|-----------------------------|------------------------------------|
| 1) ชุมสายโทรศัพท์ | บริษัท ที. โอ. ที. จำกัด (มหาชน) |
| 2) ตู้โทรศัพท์สาธารณะ 2 ตู้ | บริษัท ที. โอ. ที. จำกัด (มหาชน) |
| 3) เสาสัญญาณโทรศัพท์ 2 แห่ง | บริษัท บีเอฟเคที (ประเทศไทย) จำกัด |
| 4) เสาสัญญาณโทรศัพท์ 2 แห่ง | บริษัททรูมูฟเอช ยูนิเวอร์แซล |

5.5 ไปรษณีย์หรือการสื่อสารหรือการขนส่ง และวัสดุ ครุภัณฑ์

- | | |
|--------------------------------|-------------|
| 1) เรือห้องแบนไฟเบอร์ | จำนวน 6 ลำ |
| 2) เรือสแตนเลน | จำนวน 1 ลำ |
| 3) รถดับเพลิงโฟมและเคมี | จำนวน 1 คัน |
| 4) รถบรรทุกน้ำขนาด 10,000 ลิตร | จำนวน 1 คัน |
| 5) รถบรรทุกน้ำขนาด 6,000 ลิตร | จำนวน 2 คัน |
| 6) รถยนต์นั่ง | จำนวน 5 คัน |
| 7) รถโดยสารขนาดเล็ก (รถตู้) | จำนวน 1 คัน |
| 8) รถเครน 4 ล้อ | จำนวน 1 คัน |
| 9) รถบรรทุกขยชะ | จำนวน 3 คัน |
| 10) รถกู้ชีพฉุกเฉิน | จำนวน 1 คัน |
| 11) เครื่องสูบน้ำชนิดหาบหาม | จำนวน 1 ตัว |
| 12) เลื่อยโซ่ยนต์ | จำนวน 1 ตัว |

6. ระบบเศรษฐกิจ

6.1 การเกษตร

- | | | |
|---------|---------------|------------------|
| 1) ทำนา | 2) ทำสวนส้มโอ | 3) ทำสวนกล้วยไม้ |
|---------|---------------|------------------|

6.2 การประมง มีการเลี้ยงปลาในพื้นที่ ดังนี้

- | | | |
|---------------------|---------------------|---------------------|
| 1) หมู่ที่ 1 38 ไร่ | 2) หมู่ที่ 2 16 ไร่ | 3) หมู่ที่ 3 15 ไร่ |
| 4) หมู่ที่ 5 8 ไร่ | 5) หมู่ที่ 6 7 ไร่ | |

6.3 การปศุสัตว์

- หมู่ที่ 1 เลี้ยงไก่ 200 ตัว เลี้ยงเป็ด 300 ตัว

6.4 การบริการ

- | | |
|---|--------------|
| 1) ศูนย์ป้องกันและบรรเทาสาธารณภัยตำบลบางเตย | จำนวน 1 แห่ง |
| 2) ศูนย์ถ่ายทอดเทคโนโลยีทางการเกษตรตำบลบางเตย | จำนวน 1 แห่ง |
| 3) อาสาสมัครสาธารณสุขประจำหมู่บ้าน (อสม.) | จำนวน 90 คน |
| 4) ชมรมผู้สูงอายุบางเตยสร้างสรรค์ | จำนวน 345 คน |

/5) ศูนย์พัฒนา ...

5) ศูนย์พัฒนาเด็กเล็กกิจการบริหารส่วนตำบลบางเตย	จำนวน	1 แห่ง
6) ศูนย์ปฏิบัติการแก้ไขปัญหาเสพติดระดับตำบล	จำนวน	1 แห่ง
7) ศูนย์พัฒนาครอบครัวในชุมชนตำบลบางเตย	จำนวน	1 แห่ง
8) กองทุนแม่ของแผ่นดิน (หมู่ที่ 2)	จำนวน	114 ครัวเรือน
9) กองทุนสวัสดิการชุมชน	จำนวน	201 คน
10) สภาวัฒนธรรมตำบลบางเตย	จำนวน	1 แห่ง

6.5 การท่องเที่ยว

- แหล่งท่องเที่ยววิถีชุมชนเกษตร “เกาะลัดอีแพ่น”

6.6 อุตสาหกรรม

1) โชว์รูมรถยนต์	จำนวน	4 แห่ง
2) ร้านซ่อมรถ อะไหล่รถ	จำนวน	14 แห่ง
3) ร้านอาหาร	จำนวน	7 แห่ง
4) สถานีบริการน้ำมันและแก๊ส	จำนวน	6 แห่ง
5) ร้านค้าไม้แปรรูป	จำนวน	3 แห่ง
6) โรงงานอุตสาหกรรม	จำนวน	29 แห่ง
7) ร้านล้างอัดฉีด	จำนวน	3 แห่ง
8) ห้องเช่า	จำนวน	52 แห่ง
9) โกดังเก็บของ	จำนวน	12 แห่ง
10) ห้างสรรพสินค้า	จำนวน	3 แห่ง
11) ร้านค้าเบ็ดเตล็ด	จำนวน	50 แห่ง
12) อื่นๆ	จำนวน	19 แห่ง

6.7 การพาณิชย์และกลุ่มอาชีพ

1) กลุ่มสตรีเพื่อการพัฒนาอาชีพตำบลบางเตย	จำนวน	85 คน
2) กลุ่มออมทรัพย์ระดับหมู่บ้าน 5 กลุ่ม	จำนวน	271 คน
3) กลุ่มผู้ผลิตส้มโอ	จำนวน	70 คน
4) กลุ่มผู้ผลิตข้าว	จำนวน	229 คน
5) กลุ่มผู้ผลิตผักกะเฉด	จำนวน	20 คน

6.8 แรงงาน

- ไม่มีข้อมูล -

7. เศรษฐกิจพอเพียงท้องถิ่น (ด้านการเกษตรและแหล่งน้ำ) LSEP

7.1 ข้อมูลพื้นฐานของหมู่บ้านหรือชุมชน

หมู่ที่ /หมู่บ้าน	พื้นที่ (ไร่)	ครัวเรือน	ชาย	หญิง	รวม
1 บ้านคลองสามบาท	1,496.38	2,374	1,521	1,850	3,371
2 บ้านคอราง	1,457.45	1,852	1,211	1,261	2,472
3 บ้านคลองหลวง	702.04	63	85	101	186
4 บ้านบางเตย	762.15	57	57	67	124
5 บ้านคลองโพธิ์	796.35	69	98	112	210
6 บ้านคลองดงตาล	826.24	75	86	107	193
7 บ้านคลองผีเสื้อ	663.21	76	81	95	176
รวม	6,703.82	4,566	3,139	3,593	6,732

7.2 ข้อมูลด้านแหล่งน้ำทางการเกษตร

หมู่ที่ /หมู่บ้าน	แม่น้ำ					คลอง				
	จำนวน	เพียงพอ	ไม่เพียงพอ	ทั่วถึง	ไม่ทั่วถึง	จำนวน	เพียงพอ	ไม่เพียงพอ	ทั่วถึง	ไม่ทั่วถึง
1 บ้านคลองสามบาท	1	/		/		4	/		/	
2 บ้านคอราง	1	/		/		6	/		/	
3 บ้านคลองหลวง	1	/		/		5	/		/	
4 บ้านบางเตย	1	/		/		7	/		/	
5 บ้านคลองโพธิ์	1	/		/		7	/		/	
6 บ้านคลองดงตาล	1	/		/		6	/		/	
7 บ้านคลองผีเสื้อ	1	/		/		3	/		/	

7.3 ข้อมูลด้านการเกษตร

ประเภทของการเกษตร	ครัวเรือน	ไร่	ผลผลิตเฉลี่ย (กก./ไร่)	ต้นทุนเฉลี่ย (บาท/ไร่)	ราคาขาย (บาท/ไร่)
หมู่ที่ 1 บ้านคลองสามบาท					
ทำนา	16	240	950	6,000	10,000
ทำสวน (ส้มโอ)	11	70	1,800	30,000	50,000
อื่นๆ (กล้วยไม้)	2	48	1,800	80,000	120,000
หมู่ที่ 2 บ้านคอราง					
ทำนา	10	236	950	6,000	10,000
ทำสวน (ส้มโอ)	29	185	1,800	30,000	50,000
อื่นๆ (กล้วยไม้)	2	10	1,800	80,000	120,000
หมู่ที่ 3 บ้านคลองหลวง					
ทำสวน (ส้มโอ)	57	383	1,800	30,000	50,000
หมู่ที่ 4 บ้านบางเตย					
ทำสวน (ส้มโอ)	39	239	1,800	30,000	50,000
อื่นๆ (กล้วยไม้)	1	4	1,800	80,000	120,000
หมู่ที่ 5 บ้านคลองโพธิ์					
ทำสวน (ส้มโอ)	38	354	1,800	30,000	50,000
หมู่ที่ 6 บ้านบางคลองดงตาล					
ทำสวน (ส้มโอ)	55	437	1,800	30,000	50,000
อื่นๆ (กล้วยไม้)	1	19	1,800	80,000	120,000
หมู่ที่ 7 บ้านคลองผีเสื้อ					
ทำสวน (ส้มโอ)	48	349	1,800	30,000	50,000

7.4 ข้อมูลด้านแหล่งน้ำกิน น้ำใช้ (หรือน้ำเพื่อการอุปโภค บริโภค)

หมู่ที่ / หมู่บ้าน	ประปาหมู่บ้าน (ของ อปท.)						ระบบประปา (การประปาส่วนภูมิภาค)					
	มี	ไม่มี	เพียงพอ	ไม่เพียงพอ	ทั่วถึง	ไม่ทั่วถึง	มี	ไม่มี	เพียงพอ	ไม่เพียงพอ	ทั่วถึง	ไม่ทั่วถึง
1 บ้านคลองสามบาท	/		/		/		/		/		/	
2 บ้านคอราง	/		/		/		/		/		/	
3 บ้านคลองหลวง	/		/		/	-	-	-	-	-	-	-
4 บ้านบางเตย	/		/		/	-	-	-	-	-	-	-
5 บ้านคลองโพธิ์	/		/		/	-	-	-	-	-	-	-
6 บ้านคลองดงตาล	/		/		/	-	-	-	-	-	-	-
7 บ้านคลองผีเสื้อ	/		/		/	-	-	-	-	-	-	-

8. ศาสนา ประเพณี วัฒนธรรม

8.1 การนับถือศาสนา

- ศาลเจ้า (หมู่ที่ 2) จำนวน 1 แห่ง
- ไม่มีวัดในพื้นที่ -

8.2 ประเพณีและงานประจำปี

- 1) ประเพณีวันสงกรานต์และรดน้ำดำหัวผู้สูงอายุ
- 2) ประเพณีแห่เทียนวันเข้าพรรษา
- 3) งานวันแม่แห่งชาติ
- 4) งานวันพ่อแห่งชาติ

8.3 ภูมิปัญญาท้องถิ่น ภาษาล้าน

1) นายเคลื่อน	คุ่มพล	ภูมิปัญญาท้องถิ่นด้าน	มัคทายก
2) นายมะปรังค์	เลี้ยงรักษา	ภูมิปัญญาท้องถิ่นด้าน	มัคทายก
3) นายเสาะ	การแกะตุ	ภูมิปัญญาท้องถิ่นด้าน	แพทย์แผนไทย
4) นางประไพ	บุญสุขโข	ภูมิปัญญาท้องถิ่นด้าน	แพทย์แผนไทย
5) นายเปลี่ยน	ปั้นบัวทอง	ภูมิปัญญาท้องถิ่นด้าน	การอนุรักษ์คลองยาว
6) นางฮุ้น	การแกะตุ	ภูมิปัญญาท้องถิ่นด้าน	การทำขนมไทย
7) นางปทุม	คุณาวิวัฒน์	ภูมิปัญญาท้องถิ่นด้าน	งานจักสาน (เสื่อเตย)
8) นายวิรัช	พลชัย	ภูมิปัญญาท้องถิ่นด้าน	สมุนไพรพื้นบ้าน
9) นายนาม	ชุมรักษา	ภูมิปัญญาท้องถิ่นด้าน	ความเชื่อโหราศาสตร์

8.4 สินค้าพื้นเมืองและของที่ระลึก

- 1) กล้วยหอม ส้มโอ ฝรั่ง มะพร้าว ขนุน (ผลไม้ตามฤดูกาล)
- 2) กล้วยหอมอบกรอบ กล้วยน้ำว้าอบกรอบ เผือกอบกรอบ
- 3) ผลไม้แช่อิ่ม และแปรรูปตามฤดูกาล
- 4) ไช้เค็มจรรัก
- 5) ผลิตภัณฑ์จากต้นเตย เช่น หมอน เสื่อ

9. ทรัพยากรธรรมชาติ

9.1 น้ำ - แม่น้ำท่าจีน

9.2 ป่าไม้ - ไม่มีป่าไม้ -

9.3 ภูเขา - ไม่มีภูเขา -

9.4 คุณภาพของทรัพยากรธรรมชาติ

- น้ำในแม่น้ำมีปริมาณเพียงพอ
- ช่วงฤดูแล้งแม่น้ำมีฝักตบขวาในปริมาณมากเกิดปัญหาการระบายน้ำ และการสัญจรทางน้ำ
- มีปัญหาน้ำทะเลหนุนในช่วงฤดูแล้ง

ส่วนที่ 2 ยุทธศาสตร์องค์การปกครองส่วนท้องถิ่น

1. ความสัมพันธ์ระหว่างแผนพัฒนาระดับมหภาค

1.1 แผนยุทธศาสตร์ชาติ 20 ปี (พ.ศ. 2560-2579)

วิสัยทัศน์ “ประเทศไทยมีความมั่นคง มั่งคั่ง ยั่งยืน เป็นประเทศพัฒนาแล้ว ด้วยการพัฒนาตามหลักปรัชญาของเศรษฐกิจพอเพียง” นำไปสู่การพัฒนาให้คนไทยมีความสุข และตอบสนองต่อการบรรลุซึ่งผลประโยชน์แห่งชาติ ในการที่จะพัฒนาคุณภาพชีวิต สร้างรายได้ระดับสูง เป็นประเทศพัฒนาแล้ว และสร้างความสุขของคนไทย สังคมมีความมั่นคง เสมอภาค และเป็นธรรม ประเทศสามารถแข่งขันได้ในระบบเศรษฐกิจกรอบแนวทางที่สำคัญของยุทธศาสตร์ชาติระยะ 20 ปี มีดังนี้

ยุทธศาสตร์	กรอบแนวทางการพัฒนา
1. ด้านความมั่นคง	(1) เสริมสร้างความมั่นคงของสถาบันหลักและการปกครองระบอบประชาธิปไตยอันมีพระมหากษัตริย์ทรงเป็นประมุข (2) ปฏิรูปกลไกการบริหารประเทศและพัฒนาความมั่นคงทางการเมือง จัดคอร์รัปชัน สร้างความเชื่อมั่นในกระบวนการยุติธรรม (3) การรักษาความมั่นคงภายในและความสงบเรียบร้อยภายใน ตลอดจนการบริหารจัดการความมั่นคงชายแดนและชายฝั่งทะเล (4) การพัฒนาระบบ กลไก มาตรการและความร่วมมือระหว่างประเทศทุกระดับ และรักษาดุลยภาพความสัมพันธ์กับประเทศมหาอำนาจ เพื่อป้องกันและแก้ไข ปัญหาความมั่นคงรูปแบบใหม่ (5) การพัฒนาเสริมสร้างศักยภาพการป้องกันประเทศ การรักษาความสงบเรียบร้อยภายในประเทศ สร้างความร่วมมือกับประเทศเพื่อนบ้านและมิตรประเทศ (6) การพัฒนาระบบการเตรียมความพร้อมแห่งชาติและระบบบริหารจัดการภัยพิบัติ รักษาความมั่นคงของฐานทรัพยากรธรรมชาติและสิ่งแวดล้อม (7) การปรับกระบวนการทำงานของกลไกที่เกี่ยวข้องจากแนวตั้งสู่แนวระนาบมากขึ้น
2. ด้านการสร้าง ความสามารถใน การแข่งขัน	(1) การพัฒนาสมรรถนะทางเศรษฐกิจ ส่งเสริมการค้าการลงทุน พัฒนาสู่ชาติการค้า (2) การพัฒนาภาคการผลิตและบริการ เสริมสร้างฐานการผลิตเข้มแข็ง ยั่งยืน และส่งเสริมเกษตรกรรายย่อยสู่เกษตรยั่งยืนเป็นมิตรกับสิ่งแวดล้อม (3) การพัฒนาผู้ประกอบการและเศรษฐกิจชุมชน พัฒนาทักษะผู้ประกอบการยกระดับผลิตภาพแรงงานและพัฒนา SMEs สู่สากล (4) การพัฒนาพื้นที่เศรษฐกิจพิเศษและเมือง พัฒนาเขตเศรษฐกิจพิเศษชายแดน และพัฒนาระบบเมืองศูนย์กลางความเจริญ (5) การลงทุนพัฒนาโครงสร้างพื้นฐาน ด้านการขนส่ง ความมั่นคงและพลังงาน ระบบเทคโนโลยีสารสนเทศ และการวิจัยและพัฒนา (6) การเชื่อมโยงกับภูมิภาคและเศรษฐกิจโลก สร้างความเป็นหุ้นส่วนการพัฒนา กับนานาชาติ ส่งเสริมให้ไทยเป็นฐานของการประกอบธุรกิจ ฯลฯ

/3. ด้านการพัฒนา ...

ยุทธศาสตร์	กรอบแนวทางการพัฒนา
3. ด้านการพัฒนาและเสริมสร้างศักยภาพคน	(1) พัฒนาศักยภาพคนตลอดช่วงชีวิต (2) การยกระดับการศึกษาและการเรียนรู้ให้มีคุณภาพเท่าเทียมและทั่วถึง (3) ปลุกฝังระเบียบวินัย คุณธรรม จริยธรรม ค่านิยมที่พึงประสงค์ (4) การสร้างเสริมให้คนมีสุขภาวะที่ดี (5) การสร้างความอยู่ดีมีสุขของครอบครัวไทย
4. ด้านการสร้างโอกาสความเสมอภาคและเท่าเทียมกันทางสังคม	(1) สร้างความมั่นคงและการลดความเหลื่อมล้ำทางเศรษฐกิจและสังคม (2) พัฒนาระบบบริการและระบบบริหารจัดการสุขภาพ (3) มีสภาพแวดล้อมและนวัตกรรมที่เอื้อต่อการดำรงชีวิตในสังคมสูงวัย (4) สร้างความเข้มแข็งของสถาบันทางสังคม ทูตทางวัฒนธรรมและความเข้มแข็งของชุมชน (5) พัฒนาการสื่อสารมวลชนให้เป็นกลไกในการสนับสนุนการพัฒนา
5. ด้านการสร้างการเติบโตบนคุณภาพชีวิตที่เป็นมิตรกับสิ่งแวดล้อม	(1) จัดระบบอนุรักษ์ ฟื้นฟูและป้องกันการทำลายทรัพยากรธรรมชาติ (2) วางระบบบริหารจัดการน้ำให้มีประสิทธิภาพทั้ง 25 ลุ่มน้ำ เน้นการปรับระบบการบริหารจัดการทุกภัยอย่างบูรณาการ (3) การพัฒนาและใช้พลังงานที่เป็นมิตรกับสิ่งแวดล้อม (4) การพัฒนาเมืองอุตสาหกรรมเชิงนิเวศและเมืองที่เป็นมิตรกับสิ่งแวดล้อม (5) การร่วมลดปัญหาโลกร้อนและปรับตัวให้พร้อมรับการเปลี่ยนแปลงสภาพภูมิอากาศ (6) การใช้เครื่องมือทางเศรษฐศาสตร์และนโยบายการคลังเพื่อสิ่งแวดล้อม
6. ด้านการปรับสมดุลและระบบบริหารจัดการภาครัฐ	(1) การปรับปรุงโครงสร้าง บทบาท ภารกิจของหน่วยงานภาครัฐ ให้มีขนาดที่เหมาะสม (2) การวางระบบบริหารราชการแบบบูรณาการ (3) การพัฒนาระบบบริหารจัดการกำลังคนและพัฒนาบุคลากรภาครัฐ (4) การต่อต้านการทุจริตและประพฤติมิชอบ (5) การปรับปรุงกฎหมายและระเบียบต่างๆ ให้ทันสมัย เป็นธรรมและเป็นสากล (6) พัฒนาระบบการให้บริการประชาชนของหน่วยงานภาครัฐ (7) ปรับปรุงการบริหารจัดการรายได้และรายจ่ายของภาครัฐ

1.2 ประเทศไทย 4.0 (Thailand 4.0)

ประเทศไทย 4.0 คือ การพัฒนาประเทศจากเดิมที่เป็นประเทศผู้ผลิตที่เน้นการเกษตรกรรมมาสู่การพัฒนาที่เน้นอุตสาหกรรมเบา อุตสาหกรรมหนัก ให้กลายเป็นประเทศผู้ผลิตที่

- มีความคิดสร้างสรรค์
- มีนวัตกรรมที่สามารถสร้างมูลค่าเพิ่มได้ในระดับสูง
- มีการวิจัยและพัฒนาที่มีคุณภาพน่าเชื่อถือ
- มีความเป็นมิตรต่อสิ่งแวดล้อม และ
- สามารถช่วยลดความเหลื่อมล้ำในด้านรายได้ของประชากร

/โดยมีเป้าหมาย ...

โดยมีเป้าหมาย 5 กลุ่ม ที่ประเทศไทยมีองค์ความรู้ และศักยภาพที่จะพัฒนาต่อยอดได้ ประกอบด้วย

1. กลุ่มอุตสาหกรรมอาหาร เกษตร และเทคโนโลยีชีวภาพ
2. กลุ่มสาธารณสุข และเทคโนโลยีการแพทย์
3. กลุ่มหุ่นยนต์อัจฉริยะ และระบบเครื่องกล อิเล็กทรอนิกส์ควบคุม
4. กลุ่มอุตสาหกรรมดิจิทัล เทคโนโลยี อินเทอร์เน็ตเชื่อมต่อ
5. กลุ่มอุตสาหกรรมสร้างสรรค์ วัฒนธรรม และบริการ ที่มีมูลค่าสูง

1.3 แผนพัฒนาเศรษฐกิจและสังคมแห่งชาติ ฉบับที่ 12 (พ.ศ. 2560-2564)

หลักการของแผนพัฒนาเศรษฐกิจแห่งชาติ ฉบับที่ 12

1. ยึดหลัก “ปรัชญาของเศรษฐกิจพอเพียง” อย่างต่อเนื่องจากแผนพัฒนาฯ ฉบับที่ 9-11
2. คนไทยเป็นพลังสำคัญในการพัฒนาประเทศ โดยมีลักษณะสำคัญ 5 ประการได้แก่ มีความเชี่ยวชาญเฉพาะด้าน มีทักษะในการคิดเชิงสังเคราะห์ มีความคิดสร้างสรรค์ มีความเคารพในความแตกต่าง และมีจุดยืนทางจริยธรรม
3. ชุมชน ภาคประชาสังคมภาคเอกชนและภาครัฐร่วมกันพัฒนาประเทศหลักการ ร่วมคิด ร่วมทำ ร่วมรับผิดชอบ และร่วมรับผลประโยชน์จากการพัฒนา

4. มีการพัฒนาเชิงบูรณาการระหว่างหน่วยงานที่ยึดพื้นที่เป็นหลัก

5. ปรับปรุงกฎหมายและกฎระเบียบต่างๆ ให้เอื้อต่อการขับเคลื่อนการพัฒนาในทุกระดับ

ประเด็นยุทธศาสตร์การพัฒนา ตามแผนพัฒนาเศรษฐกิจและสังคมแห่งชาติ ฉบับที่ 12

ยุทธศาสตร์ที่ 1 การเสริมสร้างและพัฒนาศักยภาพทุนมนุษย์ พัฒนาคานทุกช่วงวัย เพื่อให้คนไทยเป็นคนดี คนเก่ง มีระเบียบวินัย และมีคุณภาพชีวิตที่ดี โดยเฉพาะการพัฒนาและดูแลผู้สูงอายุที่จะมีส่วนสูงขึ้นไปในสังคมสูงวัย ทั้งการสร้างงานที่เหมาะสม การฟื้นฟูและดูแลสุขภาพ

ยุทธศาสตร์ที่ 2 การสร้างความเป็นธรรมและลดความเหลื่อมล้ำในสังคม มุ่งเน้นการลดความเหลื่อมล้ำในทุกมิติ เพื่อสร้างความปรองดองในสังคม การสร้างโอกาสให้ทุกคนในสังคมไทยสามารถเข้าถึงทรัพยากรแหล่งทุนในการประกอบอาชีพ เพื่อยกระดับรายได้และขับเคลื่อนเศรษฐกิจฐานราก

ยุทธศาสตร์ที่ 3 การสร้างความเข้มแข็งทางเศรษฐกิจและแข่งขันได้อย่างยั่งยืน ให้ความสำคัญกับการบริหารจัดการนโยบายการเงินและนโยบายการคลัง รวมถึงการปฏิรูปภาษีทั้งระบบ เพื่อรักษาเสถียรภาพและเพิ่มประสิทธิภาพของระบบเศรษฐกิจ การปรับปรุงโครงสร้างทั้งห่วงโซ่คุณค่าในภาคเกษตร อุตสาหกรรม บริการการลงทุน การพัฒนา SMEs และเกษตรกรรุ่นใหม่

ยุทธศาสตร์ที่ 4 การเติบโตที่เป็นมิตรกับสิ่งแวดล้อมเพื่อการพัฒนาอย่างยั่งยืน มุ่งอนุรักษ์ฟื้นฟูสร้างความมั่นคงของฐานทรัพยากรธรรมชาติและสิ่งแวดล้อม สร้างสมดุลระหว่างการอนุรักษ์และการใช้ประโยชน์อย่างยั่งยืนและเป็นธรรม บริหารจัดการน้ำให้มีประสิทธิภาพ

ยุทธศาสตร์ที่ 5 ความมั่นคง ให้ความสำคัญกับความมั่นคงที่ส่งผลกระทบต่อพัฒนาในทุกมิติ ทั้งมิติเศรษฐกิจ สังคม และสิ่งแวดล้อม ตลอดจนการพัฒนาศักยภาพให้ประเทศ

ยุทธศาสตร์ที่ 6 การเพิ่มประสิทธิภาพการบริหารจัดการในภาครัฐและธรรมาภิบาลในสังคมไทย เพื่อให้การบริหารจัดการภาครัฐมีความโปร่งใส มีประสิทธิภาพ มีความรับผิดชอบ และตรวจสอบได้อย่างเป็นธรรม ประชาชนมีส่วนร่วม ประเทศปราศจากคอร์รัปชัน มีการกระจายอำนาจ และแบ่งภารกิจ รับผิดชอบที่เหมาะสมระหว่างส่วนกลาง ภูมิภาค และท้องถิ่น

ยุทธศาสตร์ที่ 7 การพัฒนาโครงสร้างพื้นฐานและระบบโลจิสติกส์ มุ่งเน้นการพัฒนากายภาพ โครงสร้างพื้นฐาน ด้านการคมนาคมขนส่ง การเชื่อมโยงเครือข่ายโทรคมนาคม และการบริหารจัดการ โครงสร้างพื้นฐาน เพื่อสนับสนุนการพัฒนาพื้นที่เขตเศรษฐกิจพิเศษ พื้นที่เมือง การเชื่อมโยงการเดินทาง และขนส่งสินค้าระหว่างประเทศ

ยุทธศาสตร์ที่ 8 การพัฒนาวิทยาศาสตร์ เทคโนโลยี และนวัตกรรม ให้มีความสำคัญกับการขับเคลื่อนการพัฒนาวิทยาศาสตร์ เทคโนโลยี วิจัย และนวัตกรรมต่อเนื่องจากแผนพัฒนาฯ ฉบับที่ 11 ทั้ง การเพิ่มการลงทุนวิจัยและพัฒนา และการปรับปรุงสภาพแวดล้อมของการพัฒนาวิทยาศาสตร์ฯ

ยุทธศาสตร์ที่ 9 การพัฒนาภาค เมือง และพื้นที่เศรษฐกิจ พัฒนาภาค เมือง และพื้นที่เศรษฐกิจ สำคัญให้สอดคล้องกับทิศทางการพัฒนาประเทศ ศักยภาพ โอกาสและข้อจำกัดของพื้นที่ รวมทั้งความต้องการของภาคการพัฒนาดังกล่าว สร้างฐานเศรษฐกิจใหม่เพื่อรองรับการเข้าสู่ประชาคมเศรษฐกิจอาเซียน

ยุทธศาสตร์ที่ 10 การต่างประเทศ ประเทศเพื่อนบ้าน และภูมิภาค ประสานและพัฒนาความร่วมมือกันระหว่างประเทศทั้งในเชิงรุกและเชิงรับอย่างสร้างสรรค์ โดยมุ่งเน้นการดูแลการดำเนินงานตาม ข้อผูกพันและพันธกรณี ตลอดจนมาตรฐานต่างๆ ที่ไทยมีความเกี่ยวข้องในฐานะประเทศสมาชิกทั้งเวที ระดับโลก ระดับภูมิภาค และระดับอนุภูมิภาค

1.4 แผนพัฒนาภาค/แผนพัฒนากลุ่มจังหวัด/แผนพัฒนาจังหวัด

★ แผนพัฒนาภาคกลางและพื้นที่กรุงเทพมหานคร

“พัฒนากรุงเทพฯ สู่มหานครทันสมัย และภาคกลางเป็นฐานการผลิตสินค้าและบริการที่มีมูลค่าสูง”

- 1) กรุงเทพฯ เป็นมหานครทันสมัยระดับโลก ควบคู่กับการพัฒนาคุณภาพชีวิตและแก้ไขปัญหาสิ่งแวดล้อม
- 2) พัฒนาศูนย์กลางแห่งใหม่ที่เชื่อมโยงระดับนานาชาติและสร้างความเชื่อมโยงเพื่อกระจายการท่องเที่ยวกว่าภาค
- 3) ยกกระดับการผลิตสินค้าเกษตรและอุตสาหกรรมโดยใช้นวัตกรรม เทคโนโลยี และความคิดสร้างสรรค์ เพื่อให้สามารถแข่งขันได้อย่างยั่งยืน

4) บริหารจัดการน้ำและทรัพยากรธรรมชาติเพื่อแก้ไขปัญหาที่หมักหมมภัยแล้งและคงความสมดุลของระบบนิเวศอย่างยั่งยืน

5) เปิดประตูการค้า การลงทุน และการท่องเที่ยว เชื่อมโยงเขตเศรษฐกิจทวาย-ภาคกลาง-ระเบียงเศรษฐกิจภาคตะวันออก

6) พัฒนาคมนาคมเชื่อมโยงเศรษฐกิจและสังคมกับทุกภาค เพื่อเสริมสร้างเสถียรภาพและลดความเหลื่อมล้ำภายในประเทศ

★ ยุทธศาสตร์พัฒนากลุ่มจังหวัดภาคกลางปริมณฑล

วิสัยทัศน์ “เป็นศูนย์กลางการค้าการลงทุน บริการธุรกิจและพาณิชย์ การผลิตอุตสาหกรรม ระดับประเทศ ศูนย์กลางโลจิสติกส์ ศูนย์บริการด้านสุขภาพ (Medical Hub) แหล่งผลิตอาหารปลอดภัย การศึกษาระดับมาตรฐานสากล ท่องเที่ยวเชิงวัฒนธรรม สู่อุตสาหกรรมเมืองน่าอยู่”

พันธกิจ 1. ปรับโครงสร้างการดำเนินงานทางเศรษฐกิจของชุมชน วิสาหกิจชุมชน สหกรณ์ และวิสาหกิจขนาดย่อมให้มีความสามารถในการแข่งขัน ก้าวทันเทคโนโลยี รู้ทันบริบทโลก รอดพ้นกับดักรายได้ปานกลางสู่การมีรายได้ที่มั่นคง มั่งคั่ง และยั่งยืน

2. สร้างและประสานความร่วมมือในการพัฒนาเครือข่ายระหว่างภาคเอกชน ชุมชน ประชาคม และภาครัฐรวมถึงเครือข่ายภายใน ในการพัฒนาส่งเสริมระบบดำเนินงานทางเศรษฐกิจและความมั่นคงในกลุ่มจังหวัด

3. พัฒนาระบบโครงสร้างพื้นฐาน เพื่อเพิ่มศักยภาพการบริหารจัดการด้าน Logistic ระบบการค้าออนไลน์ (E-Commerce) เชื่อมโยง Supply Chain ในระบบเศรษฐกิจ การค้า การลงทุน การบริการและการท่องเที่ยว

4. ส่งเสริมภาคอุตสาหกรรมให้เป็นอุตสาหกรรมเชิงนิเวศ เมืองที่ที่เป็นมิตรกับชุมชน และสิ่งแวดล้อมอย่างยั่งยืน

5. ยกระดับคุณภาพชีวิตของประชาชนในเขตปริมณฑล เพื่อไปสู่การเป็นเมืองน่าอยู่

6. พัฒนาแหล่งท่องเที่ยว และส่งเสริมการท่องเที่ยวเชิงอนุรักษ์และวัฒนธรรม

ประเด็นยุทธศาสตร์

ยุทธศาสตร์ที่ 1 พัฒนานวัตกรรมด้านการผลิต และยกระดับอุตสาหกรรม เกษตรอุตสาหกรรม และพาณิชย์กรรมที่ได้มาตรฐาน รองรับการค้าระดับโลกของกรุงเทพมหานคร

ยุทธศาสตร์ที่ 2 พัฒนาโครงสร้างพื้นฐาน ระบบโลจิสติกส์ เมือง ชุมชนอย่างเป็นระบบพัฒนาการบริหารจัดการน้ำ ทรัพยากรธรรมชาติและสิ่งแวดล้อมอย่างสมดุลและยั่งยืน

ยุทธศาสตร์ที่ 3 การพัฒนาเมืองและยกระดับคุณภาพชีวิตและความปลอดภัยของประชาชน ส่งเสริมการบริการทางการแพทย์และการศึกษา สู่การเป็นสังคมเมืองน่าอยู่

ยุทธศาสตร์ที่ 4 พัฒนาการท่องเที่ยวเชิงอนุรักษ์และวัฒนธรรมอย่างครบวงจร

★ยุทธศาสตร์การพัฒนา อปท. ในเขตจังหวัด

วิสัยทัศน์กลุ่มจังหวัด “ศูนย์กลางสินค้าเกษตร อุตสาหกรรม และบริการเพื่อสุขภาพครบวงจร การท่องเที่ยวหลากหลายเชื่อมโยงอารยธรรมทวารวดี การค้าและการลงทุนระดับสากล ที่มีความสามารถในการแข่งขัน และการค้าผ่านแดนสู่เอเชีย”

ประเด็นยุทธศาสตร์ เป้าประสงค์ และกลยุทธ์ มีรายละเอียดดังนี้

4 ประเด็นยุทธศาสตร์	4 เป้าประสงค์	23 กลยุทธ์
<p>1. พัฒนาสินค้าเกษตร อุตสาหกรรม และ บริการ ให้ได้คุณภาพ มาตรฐาน ยกย่อง สู่การเป็น ศูนย์กลาง สุขภาพ ครบวงจร</p>	<p>1. รายได้จากการ จำหน่ายสินค้า และบริการทาง สุขภาพเพิ่มขึ้น</p>	<p>1. ส่งเสริมการเป็นศูนย์กลางสุขภาพครบวงจร 2. ส่งเสริมและสนับสนุนการตลาด ประชาสัมพันธ์สินค้าและบริการ 3. พัฒนาสินค้าและบริการให้ได้คุณภาพและมาตรฐาน 4. พัฒนาอุตสาหกรรมเชื่อมโยง สนับสนุนการเป็น ศูนย์กลางสุขภาพ ครบวงจร 5. พัฒนาผู้ประกอบการและผู้ผลิตให้มีความพร้อมและ ศักยภาพในการผลิตสินค้าและบริการ 6. ปรับปรุงโครงสร้างพื้นฐาน และลดความเสี่ยงจาก ภัยพิบัติ เพื่อสนับสนุนการพัฒนาสินค้าเกษตร อุตสาหกรรม และบริการ</p>
<p>2. ส่งเสริมอัตลักษณ์ การ ท่องเที่ยวเชื่อมโยง กลุ่ม จังหวัด อารยธรรม ทวารวดี ไปยังแหล่ง ท่องเที่ยวในภูมิภาค อาเซียน และยกระดับ การท่องเที่ยวให้มี ชื่อเสียง</p>	<p>2. เพิ่มรายได้ และ จำนวน นักท่องเที่ยว</p>	<p>7. การส่งเสริมภาพลักษณ์และประชาสัมพันธ์อัตลักษณ์ การท่องเที่ยวของกลุ่มจังหวัด 8. การสนับสนุนกิจกรรมทางการตลาดและกิจกรรม ส่งเสริมการท่องเที่ยวของกลุ่มจังหวัด 9. ส่งเสริมสินค้าและบริการการท่องเที่ยวเชื่อมโยง แหล่งท่องเที่ยว เชื่อมโยง รวมถึงสินค้าสนับสนุนด้านการ ท่องเที่ยวอื่นๆ เช่น ของที่ระลึกฯ 10. พัฒนาศักยภาพผู้ประกอบการรวมถึงบุคลากรด้านการท่องเที่ยว 11. ปรับปรุง พัฒนา ยกระดับคุณภาพเส้นทางคมนาคม และสร้างเส้นทางเชื่อมโยงแหล่งท่องเที่ยว 12. อำนวยความสะดวก ความปลอดภัยแก่นักท่องเที่ยว</p>
<p>3. พัฒนาและส่งเสริม การค้าชายแดนและ การค้าผ่านแดนให้มี ศักยภาพ ผลักดันเขต พัฒนาเศรษฐกิจพิเศษ นำไปสู่การกระตุ้นให้ เกิดการค้า การลงทุน เชื่อมโยงการค้าสู่เอเชีย</p>	<p>3. มูลค่าการค้า บริเวณด่าน ชายแดนเพิ่มขึ้น</p>	<p>13. พัฒนาระบบอำนวยความสะดวก ระบบโลจิสติกส์ และเครือข่าย คมนาคม เพื่อกระตุ้นให้เกิดการค้า การลงทุน เชื่อมโยงการค้าสู่เอเชีย 14. พัฒนาด่านชายแดนและเขตพัฒนาเศรษฐกิจพิเศษ 15. ส่งเสริม และสนับสนุนกิจกรรมทางการตลาด และ การประชาสัมพันธ์ทั้งในประเทศและต่างประเทศ 16. พัฒนาสินค้า ผลิตภัณฑ์ และบริการ เพื่อการส่งออก 17. ยกระดับผู้ประกอบการของกลุ่มจังหวัดให้มีความสามารถในการ แข่งขัน และสามารถประกอบธุรกิจระหว่างประเทศได้ 18. พัฒนาระบบส่งเสริม และกระตุ้นให้เกิดการค้า การลงทุนใน กลุ่มจังหวัดและผลักดันให้มีการลงทุนในต่างประเทศ</p>

4 ประเด็นยุทธศาสตร์	4 เป้าประสงค์	23 กลยุทธ์
4. ยกระดับการผลิตภาคเกษตรกรรม พาณิชยกรรม อุตสาหกรรม สินค้าชุมชน และภาคแรงงาน ปรับเปลี่ยนกระบวนการผลิตโดยเน้นวิทยาศาสตร์ เทคโนโลยีและนวัตกรรมสู่ประเทศไทย ๔.๐	4. เพิ่มผู้ผลิตภาคเกษตรกรรม พาณิชยกรรม อุตสาหกรรม สินค้าชุมชน และภาคแรงงาน ที่ปรับเปลี่ยนกระบวนการสู่ประเทศไทย ๔.๐	19. พัฒนาลินค้า ผลิตภัณฑ์ และบริการ โดยใช้นวัตกรรม 20. ส่งเสริมและปรับเปลี่ยนกระบวนการผลิต โดยใช้วิทยาศาสตร์ และเทคโนโลยี รวมถึง Small Batch 21. ส่งเสริมการสนับสนุนกิจกรรมทางการตลาดเพื่อสนับสนุน สินค้า เชิงนวัตกรรม 22. ส่งเสริมความรู้และความสามารถให้กับแรงงานในภาคเกษตรกรรม พาณิชยกรรม อุตสาหกรรม สินค้าชุมชน ให้สนับสนุน การท างานเชิงนวัตกรรม 23. พัฒนาระบบการส่งเสริมปรับเปลี่ยนกระบวนการยอมรับ การเปลี่ยนเป็นประเทศไทย ๔.๐

★ **แผนพัฒนาจังหวัดนครปฐม (พ.ศ. 2561-2564)**

ตำแหน่งทางยุทธศาสตร์ (Positioning) ของจังหวัด

1. เมืองเกษตรและอุตสาหกรรมปลอดภัย
2. แหล่งท่องเที่ยวเชิงประวัติศาสตร์ ศาสนา และวัฒนธรรม
3. ศูนย์กลางการศึกษา
4. ประชาชนมีคุณภาพชีวิตที่ดี

วิสัยทัศน์จังหวัด “เมืองเกษตรและอุตสาหกรรมปลอดภัย แหล่งท่องเที่ยวเชิงประวัติศาสตร์ วัฒนธรรม ศูนย์กลางการศึกษา และประชาชนมีคุณภาพชีวิตที่ดี”

พันธกิจ 1. ส่งเสริมพัฒนามาตรฐานด้านคุณภาพ และความปลอดภัยของผลผลิตทางการเกษตร และ อุตสาหกรรมตลอดห่วงโซ่คุณค่า

2. ส่งเสริมการท่องเที่ยวเชิงประวัติศาสตร์ ศาสนา และวัฒนธรรม ให้มีคุณภาพตามเกณฑ์มาตรฐานการท่องเที่ยว

3. พัฒนาคุณภาพชีวิต สร้างความมั่นคงทางสังคม ยกระดับคุณภาพการศึกษา และบริหารจัดการทรัพยากรธรรมชาติและสิ่งแวดล้อมอย่างยั่งยืน

เป้าประสงค์รวม

- 1) มูลค่าการจำหน่ายผลผลิตการเกษตร และสินค้าเกษตรแปรรูปเพิ่มขึ้น
- 2) จำนวนแปลง/ฟาร์มที่ผ่านการรับรองมาตรฐานเกษตรปลอดภัย (GAP) และเกษตรอินทรีย์เพิ่มขึ้น
- 3) จำนวนโรงงานที่ผ่านเกณฑ์ตัวชี้วัดอุตสาหกรรมเชิงนิเวศน์เพิ่มขึ้น
- 4) รายได้จากการท่องเที่ยวเพิ่มขึ้น และมีแหล่งท่องเที่ยวเชิงประวัติศาสตร์และวัฒนธรรม ที่ได้รับการพัฒนาตามเกณฑ์มาตรฐานการท่องเที่ยวเพิ่มขึ้น
- 5) การพัฒนาคุณภาพทางการศึกษาให้มีผลสัมฤทธิ์ทางการเรียนสูงกว่าค่าเป้าหมายในระดับประเทศ
- 6) ประชาชนมีคุณภาพชีวิตที่ดี มีความปลอดภัยในชีวิตและทรัพย์สิน และคุณภาพสิ่งแวดล้อมอยู่ในเกณฑ์มาตรฐานที่กำหนด

3 ประเด็นยุทธศาสตร์	3 เป้าประสงค์	11 กลยุทธ์
<p>1. พัฒนาการจัดการห่วงโซ่คุณค่า สินค้าเกษตร อาหารปลอดภัย และส่งเสริมอุตสาหกรรมเชิงนิเวศ</p>	<p>1. มูลค่าสินค้าเกษตร และอาหารปลอดภัยเพิ่มขึ้น และ อุตสาหกรรมเชิงนิเวศได้รับการส่งเสริมอย่างต่อเนื่อง</p>	<p>1. พัฒนาศักยภาพเกษตรกร ปัจจัยพื้นฐาน และเทคโนโลยีนวัตกรรม ที่เอื้อต่อการผลิต 2. พัฒนามาตรฐานการผลิต การแปรรูป การลดต้นทุน และส่งเสริม อุตสาหกรรมเชิงนิเวศ 3. สร้างมูลค่าเพิ่มแก่ผลผลิตและพัฒนาความแตกต่างของผลิตภัณฑ์ 4. ส่งเสริมการค้า การตลาด และเชื่อมโยงเครือข่ายผู้ประกอบการ ทั้งในและต่างประเทศ</p>
<p>2. ยกระดับการท่องเที่ยว เชิงประวัติศาสตร์ ศาสนา และวัฒนธรรมให้มีคุณภาพตามเกณฑ์มาตรฐานการท่องเที่ยว</p>	<p>2. การท่องเที่ยวเชิงประวัติศาสตร์ ศาสนา และวัฒนธรรม ได้รับการพัฒนาและยกระดับให้มีคุณภาพตามเกณฑ์มาตรฐานการท่องเที่ยว</p>	<p>5. พัฒนาโครงสร้างและปัจจัยพื้นฐานที่เอื้อต่อการท่องเที่ยว และ พัฒนาแหล่งท่องเที่ยว กิจกรรม และสินค้าด้านการท่องเที่ยว 6. พัฒนามาตรฐานและบริหารจัดการแหล่งท่องเที่ยวอย่างมีประสิทธิภาพ 7. พัฒนาการตลาดและประชาสัมพันธ์การท่องเที่ยวเชิงรุก</p>
<p>3. พัฒนาคุณภาพชีวิตและความมั่นคงทางสังคม ยกระดับคุณภาพการศึกษา และ บริหารจัดการสิ่งแวดล้อมอย่างยั่งยืน</p>	<p>3. ประชาชนมีคุณภาพชีวิตที่ดี สังคมเข้มแข็ง การศึกษามีคุณภาพ และมีการจัดการ สิ่งแวดล้อมอย่างยั่งยืน</p>	<p>8. พัฒนาโครงสร้างและปัจจัยพื้นฐานรองรับเศรษฐกิจและคุณภาพชีวิตที่ดี 9. เสริมสร้างความมั่นคง ปลอดภัยในชีวิต ทรัพย์สินของประชาชน และสร้างความเข้มแข็งทางสังคม 10. พัฒนาการให้บริการทางการศึกษาและสาธารณสุขอย่างมีประสิทธิภาพ 11. บริหารจัดการทรัพยากรธรรมชาติและสิ่งแวดล้อมอย่างยั่งยืน</p>

2. ยุทธศาสตร์ขององค์กรปกครองส่วนท้องถิ่น (องค์การบริหารส่วนตำบลบางเตย)

2.1 ตำแหน่งทางยุทธศาสตร์ (Positioning)

1. องค์กรปกครองส่วนท้องถิ่นน่าอยู่
2. ประชาชนเข้มแข็งและมีส่วนร่วมในการพัฒนา
3. ระบบบริการสาธารณะที่มีคุณภาพ
4. ยึดหลักธรรมาภิบาลในการบริหารจัดการ

จุดยืนทางยุทธศาสตร์	กรอบคิด	แนวทางการพัฒนา
องค์กรปกครองส่วนท้องถิ่นน่าอยู่	พัฒนาระบบโครงสร้างพื้นฐาน ระบบสาธารณูปโภค สาธารณูปการ ให้มีมาตรฐานครอบคลุมทั่วถึงพร้อมรองรับการขยายตัวของชุมชนเศรษฐกิจและการพาณิชย์ จัดหาและพัฒนาแหล่งน้ำเพื่อการอุปโภค บริโภค ส่งเสริมและพัฒนาด้านการศึกษา ศาสนา ศิลปวัฒนธรรม ภูมิปัญญาท้องถิ่น	ก่อสร้าง ปรับปรุง ด้านโครงสร้างพื้นฐาน จัดหาและพัฒนาแหล่งน้ำ พัฒนาคูณภาพการศึกษาทั้งในและนอกระบบและส่งเสริมการเรียนรู้ตลอดชีวิตส่งเสริมอนุรักษ์ สืบสานศิลปวัฒนธรรม ประเพณี ภูมิปัญญาท้องถิ่นการแสดงออกซึ่งความจงรักภักดีต่อสถาบันหลักของชาติ การปฏิบัติตามหลักคำสอนของศาสนา และค่านิยมที่ดีงาม
ประชาชนมีความเข้มแข็งและมีส่วนร่วมในการพัฒนา	พัฒนาด้านสุขภาพและอนามัย ส่งเสริมเศรษฐกิจพอเพียง พัฒนางานป้องกันและบรรเทาสาธารณภัย ป้องกันและแก้ไขปัญหายาเสพติดอย่างยั่งยืน พัฒนาศักยภาพขององค์กรชุมชนและพัฒนาความมั่นคงในการดำรงชีวิต	ส่งเสริมการมีส่วนร่วมของประชาชนในการป้องกันและบรรเทาสาธารณภัย แก้ไขปัญหาความเดือดร้อนให้แก่ประชาชน แก้ไขปัญหายาเสพติดอย่างต่อเนื่อง พัฒนาเครือข่ายองค์กรภาคประชาชน ประชาชนมีคุณภาพชีวิตที่ดีมีความปลอดภัยในชีวิตและทรัพย์สิน ส่งเสริมการมีส่วนร่วมของประชาชนในการพัฒนาตามหลักธรรมาภิบาล
มีระบบบริการสาธารณะที่มีคุณภาพ	พัฒนางานป้องกันและบรรเทาสาธารณภัย ให้มีประสิทธิภาพ ป้องกันและแก้ไขปัญหา ยาเสพติดอย่างยั่งยืน พัฒนาศักยภาพขององค์กรชุมชนและพัฒนาความมั่นคงในการดำรงชีวิต	ส่งเสริมการมีส่วนร่วมของประชาชนในการป้องกันและบรรเทาสาธารณภัย ดำเนินงานป้องกันและแก้ไขปัญหายาเสพติด รื้อถอนให้แก่ประชาชนแก้ไขปัญหายาเสพติด พัฒนาองค์กรภาคประชาชน สนับสนุน ให้ประชาชนมีคุณภาพชีวิตที่ดีมีความปลอดภัยในชีวิตและทรัพย์สิน
ยึดหลักธรรมาภิบาลในการบริหารจัดการ	ส่งเสริมการบริหารจัดการที่ดีตามหลักธรรมาภิบาล (Good Governance) และความรับผิดชอบต่อสังคม	ส่งเสริมการมีส่วนร่วมของประชาชนในการพัฒนา การติดตามตรวจสอบตามหลักธรรมาภิบาลพัฒนาขีดความสามารถในการพัฒนาความรู้ความสามารถของบุคลากรเพื่อการบริหารที่ดีมีประสิทธิภาพแก่ประชาชน

2.2 วิสัยทัศน์

“องค์กรปกครองส่วนท้องถิ่นน่าอยู่ ประชาชนมีความเข้มแข็งและมีส่วนร่วมในการพัฒนา มีระบบบริการสาธารณะที่มีคุณภาพ และยึดหลักธรรมาภิบาลในการบริหารจัดการ”

2.3 พันธกิจ

- 1) พัฒนาระบบโครงสร้างพื้นฐาน ระบบสาธารณสุขปโภค สาธารณูปการ ให้มีมาตรฐานครอบคลุมทั่วถึงพร้อมรองรับการขยายตัวของชุมชนเศรษฐกิจและการพาณิชย์ จัดหาแหล่งน้ำเพื่อการอุปโภค-บริโภค
- 2) พัฒนาคุณภาพชีวิตและการสาธารณสุข ส่งเสริมสนับสนุนเศรษฐกิจพอเพียง เกษตรทฤษฎีใหม่ และการพัฒนารายได้ พัฒนาด้านทรัพยากรธรรมชาติและสิ่งแวดล้อม
- 3) พัฒนาด้านความปลอดภัยและความเข้มแข็งของชุมชน ส่งเสริมสนับสนุนงานป้องกันและบรรเทาสาธารณภัยให้มีประสิทธิภาพ สนับสนุนให้มีการเฝ้าระวังและแก้ไขปัญหาเสพติดอย่างต่อเนื่อง ส่งเสริมสนับสนุนองค์กรชุมชน และพัฒนาความมั่นคงในการดำรงชีวิต
- 4) พัฒนาด้านการศึกษา ศาสนา และวัฒนธรรม ส่งเสริมสนับสนุนการจัดการศึกษาและการเรียนรู้ภาคประชาชน อนุรักษ์ ปั่นฟู ส่งเสริมสนับสนุนด้านศิลปะ วัฒนธรรม จารีตประเพณี
- 5) พัฒนาด้านการบริหารจัดการ และการบริการที่ดี ส่งเสริมสนับสนุนการบริหารงานทั่วไป และการมีส่วนร่วมของประชาชน การพัฒนาบุคลากร ทรัพยากร และบริหารจัดการในการปฏิบัติราชการ

2.4 ประเด็นยุทธศาสตร์ เป้าประสงค์ และกลยุทธ์ มีรายละเอียดดังนี้

5 ประเด็นยุทธศาสตร์	5 เป้าประสงค์	12 กลยุทธ์
1. พัฒนาด้านโครงสร้างพื้นฐาน	1. โครงสร้างพื้นฐานได้มาตรฐานครอบคลุมทั่วถึงพร้อมรองรับการขยายตัวของชุมชนและเศรษฐกิจ	1. พัฒนาเส้นทางคมนาคม และระบบสาธารณสุขปโภค สาธารณูปการ อย่างทั่วถึง 2. จัดหา และพัฒนาแหล่งน้ำเพื่อการอุปโภค บริโภค
2. การพัฒนาด้านคุณภาพชีวิตและการสาธารณสุข	2. ประชาชนมีคุณภาพชีวิตที่ดี สุขภาพอนามัยแข็งแรงในสภาพแวดล้อมที่เหมาะสม	3. ส่งเสริมสนับสนุน การพัฒนาด้านสาธารณสุข และอนามัย 4. ส่งเสริม สนับสนุน เศรษฐกิจพอเพียง เกษตรทฤษฎีใหม่ และการพัฒนารายได้ 5. พัฒนาด้านทรัพยากรธรรมชาติ และสิ่งแวดล้อม
3. การพัฒนาด้านความปลอดภัยและความเข้มแข็งของชุมชน	3. ประชาชนมีความปลอดภัยในชีวิตและทรัพย์สิน ชุมชนเข้มแข็งและปลอดภัยเสพติด	6. ส่งเสริม สนับสนุน งานป้องกันและบรรเทาสาธารณภัยให้มีประสิทธิภาพ 7. สนับสนุนให้มีการเฝ้าระวังและแก้ไขปัญหาเสพติดอย่างต่อเนื่องและยั่งยืน 8. ส่งเสริม สนับสนุน องค์กรชุมชน และพัฒนาความมั่นคงในการดำรงชีวิต
4. การพัฒนาด้านการศึกษา ศาสนา และวัฒนธรรม	4. การศึกษามีคุณภาพศิลปะ วัฒนธรรม จารีต ประเพณี ได้รับการอนุรักษ์ ปั่นฟู	9. ส่งเสริม สนับสนุนการบริหารงานทั่วไป และการมีส่วนร่วมของประชาชน 10. อนุรักษ์ ปั่นฟู ส่งเสริม สนับสนุน ด้านศิลปะ วัฒนธรรม จารีต ประเพณี
5. การพัฒนาด้านการบริหารจัดการ และการบริการที่ดี	5. ประชาชนมีส่วนร่วมในการบริหารจัดการที่ดีตามหลักธรรมาภิบาล (Good Governance) และความรับผิดชอบต่อสังคม	11. ส่งเสริมสนับสนุนการบริหารงานทั่วไป และการมีส่วนร่วมของประชาชน 12. การพัฒนาบุคลากร ทรัพยากร และบริหารจัดการในการปฏิบัติราชการ

2.5 ตัวชี้วัด (KPI) และค่าเป้าหมาย (Target)

ตัวชี้วัด (KPI)	ค่าเป้าหมาย				
	2561	2562	2563	2564	2565
1. จำนวน โครงการ/กิจกรรม ด้านการพัฒนาโครงสร้างพื้นฐานที่ได้รับการพัฒนา	40	40	46	40	40
2. จำนวนโครงการ/กิจกรรม ด้านการพัฒนาคุณภาพชีวิตที่ได้รับการพัฒนา	28	28	28	28	28
3. จำนวนโครงการ/กิจกรรม ด้านการพัฒนาความปลอดภัยและความเข้มแข็งชุมชน ที่ได้รับการพัฒนา	27	27	27	27	27
4. จำนวนโครงการ/กิจกรรม ด้านการพัฒนาด้านการศึกษา ศาสนา และวัฒนธรรม ที่ได้รับการพัฒนา	19	19	19	19	19
5. จำนวนโครงการ/กิจกรรม ด้านการพัฒนาด้านการบริหารจัดการ และการบริการที่ดี ที่ได้รับการพัฒนา	27	27	27	27	27

2.6 กลุ่มหรือแนวทางการพัฒนา และตัวชี้วัดระดับกลยุทธ์

กลยุทธ์หรือแนวทางการพัฒนา	ตัวชี้วัดระดับกลยุทธ์
1. พัฒนาเส้นทางคมนาคมและระบบสาธารณูปโภค สาธารณูปการ อย่างทั่วถึง 2. จัดหาและพัฒนาแหล่งน้ำเพื่อการอุปโภคบริโภค	<u>เชิงปริมาณ</u> 1. จำนวนเส้นทางคมนาคมที่ได้รับการพัฒนาตามมาตรฐาน 2. จำนวนโครงการที่สนับสนุนระบบสาธารณูปโภค สาธารณูปการ 3. จำนวนแหล่งน้ำที่จัดหาได้หรือได้รับการพัฒนาเพื่อการอุปโภคบริโภคเพิ่มขึ้น <u>เชิงคุณภาพ</u> 1. จำนวนเส้นทางคมนาคมที่ได้มาตรฐาน 2. จำนวนโครงการด้านสาธารณูปโภค สาธารณูปการ ที่ดำเนินการ 3. จำนวนแหล่งน้ำที่สะอาด มีมาตรฐานสำหรับการอุปโภค บริโภค
1. ส่งเสริม สนับสนุน การพัฒนาด้านสาธารณสุขและอนามัย 2. ส่งเสริม สนับสนุน เศรษฐกิจพอเพียง เกษตรทฤษฎีใหม่ และการพัฒนารายได้ 3. พัฒนาด้านทรัพยากรธรรมชาติและสิ่งแวดล้อม	<u>เชิงปริมาณ</u> 1. จำนวนโครงการ/กิจกรรม ที่ส่งเสริม สนับสนุน การพัฒนาด้านสาธารณสุขและอนามัย 2. จำนวนโครงการ/กิจกรรม ที่ส่งเสริม สนับสนุน เศรษฐกิจพอเพียง เกษตรทฤษฎีใหม่ และการพัฒนารายได้ 3. จำนวนแหล่งทรัพยากรธรรมชาติและสิ่งแวดล้อมที่ได้รับการพัฒนา <u>เชิงคุณภาพ</u> 1. จำนวนโครงการด้านสาธารณสุขและอนามัยที่ดำเนินการเสร็จสิ้น 2. จำนวนโครงการด้านการพัฒนารายได้ เศรษฐกิจพอเพียงที่ดำเนินการเสร็จสิ้น 3. จำนวนแหล่งทรัพยากรธรรมชาติและสิ่งแวดล้อมที่ได้รับการพัฒนา

กลยุทธ์หรือแนวทางการพัฒนา	ตัวชี้วัดระดับกลยุทธ์
<p>1. สนับสนุนงานป้องกันและบรรเทาสาธารณภัยให้มีประสิทธิภาพ</p> <p>2. เผื่อระวางและแก้ไขปัญหาเสด็จอย่างต่อเนือง</p> <p>3. ส่งเสริมองค์กรชุมชนและพัฒนาความมั่นคงในการดำรงชีวิต</p>	<p><u>เชิงปริมาณ</u></p> <p>1. จำนวนโครงการ/กิจกรรม ที่สนับสนุนงานป้องกันและบรรเทาสาธารณภัย</p> <p>2. จำนวนโครงการ/กิจกรรม เกี่ยวกับการเผื่อระวางและแก้ไขปัญหาเสด็จ</p> <p>3. จำนวนโครงการ/กิจกรรม ที่ส่งเสริมองค์กรชุมชนและพัฒนาความมั่นคงในการดำรงชีวิต</p> <p><u>เชิงคุณภาพ</u></p> <p>1. งานป้องกันและบรรเทาสาธารณภัยได้รับการสนับสนุนและมีประสิทธิภาพ</p> <p>2. จำนวนผู้เกี่ยวข้องกับยาเสด็จมีปริมาณลดลง</p> <p>3. องค์กรชุมชนมีบทบาทต่อการพัฒนาความมั่นคงในการดำรงชีวิต</p>
<p>1. ส่งเสริมการจัดการศึกษาและการเรียนรู้ภาคประชาชน</p> <p>2. อนุรักษ์ ฟื้นฟู ด้านศิลปวัฒนธรรม จารีตประเพณี</p>	<p><u>เชิงปริมาณ</u></p> <p>1. จำนวนโครงการ/กิจกรรม ด้านการจัดการศึกษาและการเรียนรู้ภาคประชาชนที่ดำเนินการเสร็จสิ้น</p> <p>2. จำนวนโครงการ/กิจกรรม เกี่ยวกับการอนุรักษ์ ฟื้นฟู ด้านศิลปวัฒนธรรม จารีตประเพณีที่ดำเนินการเสร็จสิ้น</p> <p><u>เชิงคุณภาพ</u></p> <p>1. จำนวนผู้เข้าร่วมโครงการ/กิจกรรม ด้านการจัดการศึกษาและการเรียนรู้ภาคประชาชน</p> <p>2. จำนวนโครงการ/กิจกรรม ด้านศิลปวัฒนธรรม จารีตประเพณีที่ยังดำรงอยู่</p>
<p>1. ส่งเสริม สนับสนุน การบริหารงานทั่วไป และการมีส่วนร่วมของประชาชน</p> <p>2. การพัฒนาบุคลากร ทรัพยากร และบริหารจัดการในการปฏิบัติราชการ</p>	<p><u>เชิงปริมาณ</u></p> <p>1. จำนวนโครงการ/กิจกรรม ด้านการบริหารงานทั่วไป และการมีส่วนร่วมของประชาชนที่ดำเนินการเสร็จสิ้น</p> <p>2. จำนวนโครงการ/กิจกรรม ด้านการพัฒนาบุคลากร ทรัพยากร และการบริหารจัดการในการปฏิบัติราชการ ดำเนินการเสร็จสิ้น</p> <p><u>เชิงคุณภาพ</u></p> <p>1. จำนวนผู้เข้าร่วมโครงการ/กิจกรรม ที่ประชาชนมีส่วนร่วมในการตรวจสอบ</p> <p>2. จำนวนบุคลากรที่เข้าร่วมโครงการ/กิจกรรม ด้านการพัฒนาบุคลากร</p> <p>3. จำนวนวัสดุ ครุภัณฑ์ ที่ใช้ในการปฏิบัติราชการ</p>

2.7 ความเชื่อมโยงของยุทธศาสตร์ในภาพรวม

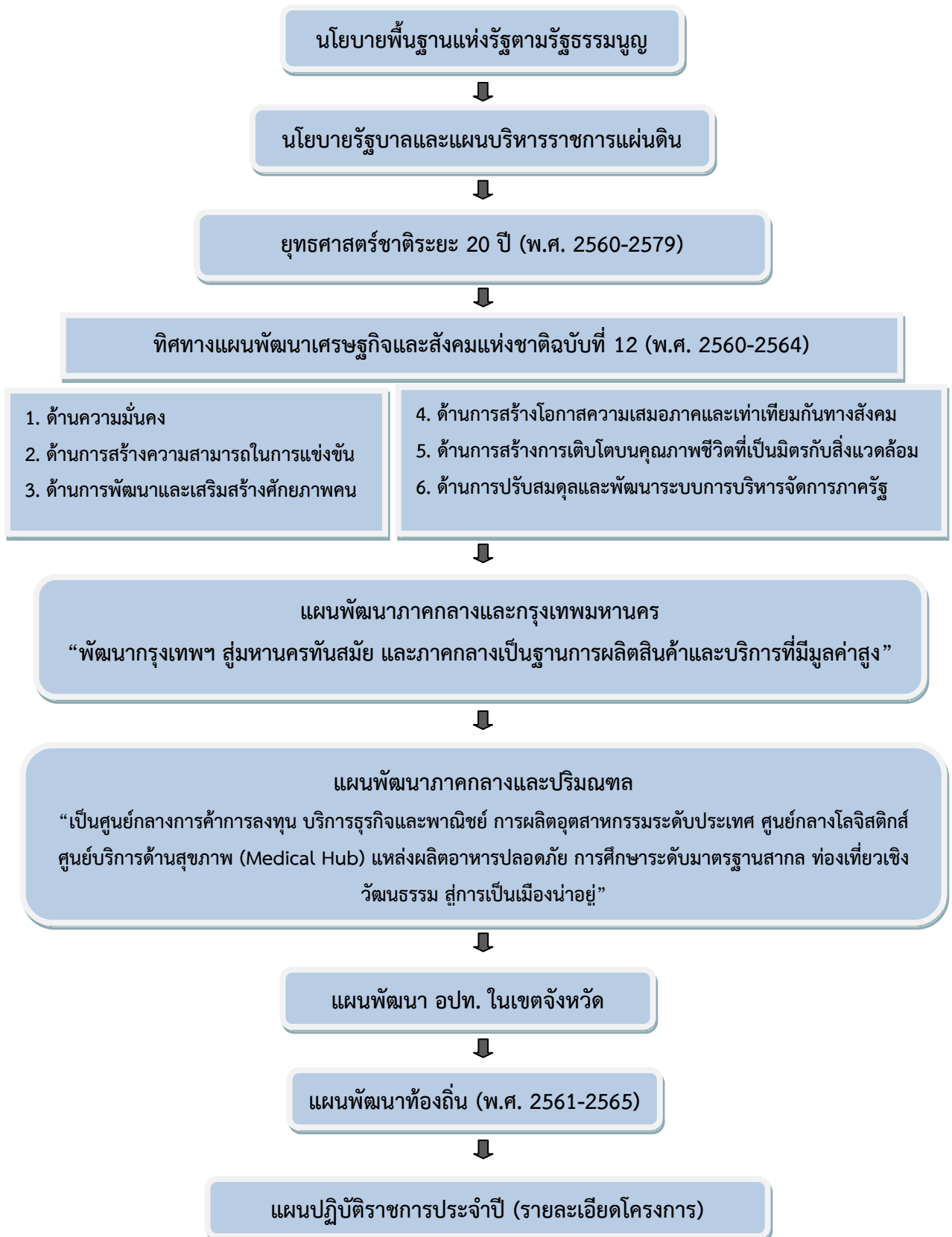

3. การวิเคราะห์เพื่อพัฒนาท้องถิ่น

3.1 การวิเคราะห์กรอบการจัดทำยุทธศาสตร์ขององค์กรปกครองส่วนท้องถิ่น

การวิเคราะห์ศักยภาพเพื่อประเมินสถานภาพการพัฒนาในปัจจุบันและอนาคต เทคนิค SWOT Analysis (จุดแข็ง จุดอ่อน โอกาส และอุปสรรค) ขององค์การบริหารส่วนตำบลบางเตย เป็นการประเมินทั้งปัจจัยภายในและปัจจัยภายนอก โดยใช้เทคนิคการวิเคราะห์แบบ SWOT Analysis ซึ่งเป็นเทคนิคการวิเคราะห์ถึงจุดแข็ง (Strength : S) และจุดอ่อน (Weakness : W) ซึ่งเป็นปัจจัยภายในและเป็นสภาวะแวดล้อมภายในขององค์การบริหารส่วนตำบลบางเตย เพื่อให้ทราบว่าองค์กรมีปัจจัยภายในที่มีศักยภาพสามารถแข่งขันได้ หรือยังขาดประสิทธิภาพคือมีจุดอ่อนที่ต้องปรับปรุงแก้ไข และวิเคราะห์ปัจจัยภายนอกที่ส่งผลกระทบต่อการพัฒนาองค์กร คือการวิเคราะห์โอกาส (Opportunity : O) ที่มีผลในเชิงสนับสนุนการพัฒนา และอุปสรรค (Threat : T) ที่เป็นภัยคุกคามต่อการพัฒนาองค์กร

- การวิเคราะห์สภาพแวดล้อมภายในขององค์การบริหารส่วนตำบลบางเตย เป็นการวิเคราะห์ศักยภาพและความพร้อมภายใน โดยมุ่งให้ทราบถึงจุดแข็งและจุดอ่อน โดยสรุปเป็นภาพรวม ดังนี้

จุดแข็ง (Strength)	จุดอ่อน (Weakness)
<ol style="list-style-type: none"> 1. เป็นองค์กรปกครองส่วนท้องถิ่นที่มีลักษณะชุมชนแบบกึ่งเมืองกึ่งเกษตร ทำให้มีความหลากหลายในการประกอบอาชีพและการดำรงชีวิต 2. เป็นพื้นที่ที่ดินมีความอุดมสมบูรณ์เหมาะสำหรับทำการเกษตร 3. มีแหล่งน้ำตามธรรมชาติที่สามารถใช้น้ำเพื่อการเกษตรได้ตลอดทุกฤดูกาล 4. อยู่ใกล้แหล่งท่องเที่ยวที่สำคัญ 5. การคมนาคมมีความสะดวก และหลากหลายทางเลือกสามารถเดินทางไปยังกรุงเทพมหานคร และจังหวัดอื่นๆ ได้โดยสะดวก รวดเร็ว 6. มีการถือครองที่ดินเป็นของตนเองเป็นส่วนใหญ่ และมีเอกสารสิทธิในที่ดิน 7. ประชาชนโดยเฉลี่ยมีรายได้เพียงพอต่อการดำรงชีพ 8. ประชาชนมีความรักสามัคคี และมีส่วนร่วมในการพัฒนา 9. มีรายได้อยู่ในเกณฑ์สูง ทั้งรายได้จัดเก็บเองและรายได้ที่ได้รับการจัดสรร สามารถนำไปใช้ในการบริหารจัดการและการพัฒนาได้เต็มที่ 	<ol style="list-style-type: none"> 1. เป็นพื้นที่ลุ่มต่ำประสบปัญหาอุทกภัยเป็นประจำทุกปีโดยเฉพาะปี พ.ศ. 2554 ที่ผ่านมาระบบระบายน้ำอุทกภัยครั้งร้ายแรง 2. ระบบการวางผังเมืองและการบังคับใช้ผังเมืองยังไม่มีประสิทธิภาพ การจัดแบ่งพื้นที่ยังไม่เป็นระบบ 3. การอนุรักษ์และรักษาทรัพยากรธรรมชาติและสิ่งแวดล้อม ยังขาดความตระหนักและความร่วมมือจากประชาชน โดยเฉพาะการดูแลรักษาแม่น้ำลำคลองและการกำจัดขยะอย่างถูกวิธี 4. มีปัญหาอาชญากรรม ปัญหายาเสพติดและปัญหาแรงงานผิดกฎหมาย 5. มีการโอน (ย้าย) ของข้าราชการอยู่ตลอดเวลาทำให้การปฏิบัติงานขาดความต่อเนื่อง

3.2 การประเมินสถานการณ์สภาพแวดล้อมภายนอกที่เกี่ยวข้อง

การสถานการณ์สภาพแวดล้อมขององค์การบริหารส่วนตำบลบางเตย เป็นการวิเคราะห์ศักยภาพและความพร้อมภายนอก โดยมุ่งให้ทราบถึงโอกาสและอุปสรรค โดยสรุปเป็นภาพรวม ดังนี้

โอกาส (Opportunity)	อุปสรรค (Threat)
<ol style="list-style-type: none"> 1. มีนักท่องเที่ยวเดินทางผ่านเข้าออกเป็นจำนวนมาก สามารถเพิ่มรายได้ให้แก่ประชาชน 2. นโยบายรัฐบาลที่มุ่งเน้นการพัฒนาด้านเศรษฐกิจ การค้าและการเป็นครัวของโลกเอื้อต่อการประกอบอาชีพและการประกอบธุรกิจ 3. มีสถานประกอบการ ห้างสรรพสินค้าขนาดใหญ่ เข้ามาดำเนินการในพื้นที่ 4. การเข้าสู่ประชาคมอาเซียนเปิดโอกาสในการแข่งขันเพิ่มขึ้น 	<ol style="list-style-type: none"> 1. การบริหารจัดการน้ำของหน่วยงานต่างๆ ที่เกี่ยวข้องยังขาดความเป็นเอกภาพและขาดประสิทธิภาพ ทำให้ประสบปัญหาอุทกภัยบ่อยครั้ง 2. ตั้งอยู่ในจังหวัดที่เป็นทางผ่านไปยังจังหวัดอื่นๆ ทำให้จำนวนนักท่องเที่ยวที่มาพักค้างมีจำนวนเฉลี่ยต่อปีไม่สูงเท่าที่ควร 3. ยังขาดความร่วมมือและการบูรณาการการทำงานระหว่างองค์กรปกครองส่วนท้องถิ่น และภาคส่วนราชการที่เกี่ยวข้อง 4. ระบบสาธารณูปโภค เช่น ไฟฟ้า ประปา ยังไม่ครอบคลุมทั่วถึง

3.3 ความเชื่อมโยงยุทธศาสตร์ในภาพรวม

โครงสร้างความเชื่อมโยงแผนยุทธศาสตร์การพัฒนากองการบริหารส่วนตำบลบางเตย พ.ศ. 2561 - 2565

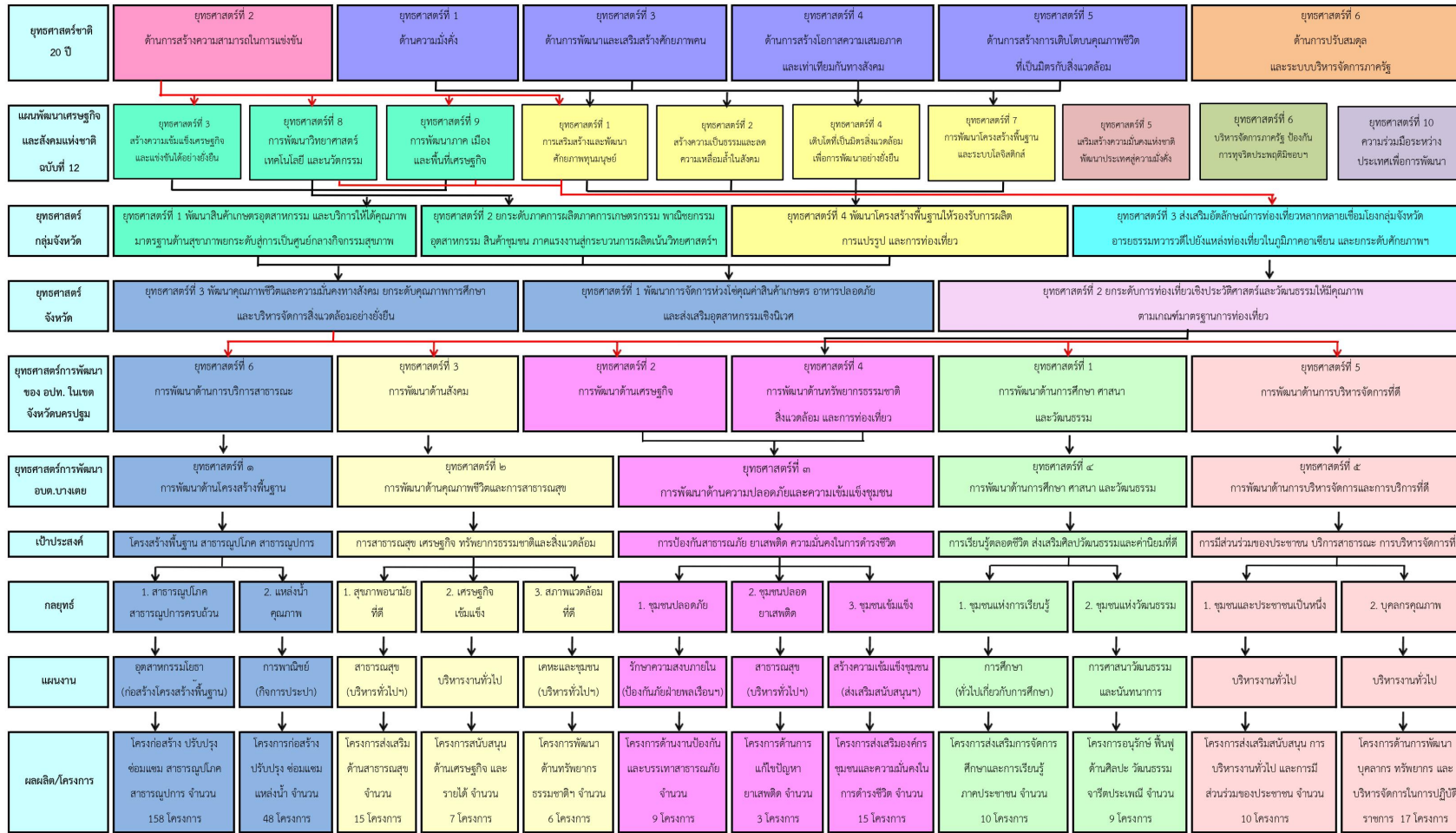

ส่วนที่ 3 การนำแผนพัฒนาท้องถิ่นไปสู่การปฏิบัติ

ยุทธศาสตร์การพัฒนาและแผนงาน

ที่	ยุทธศาสตร์	ด้าน	แผนงาน	หน่วยงาน รับผิดชอบหลัก	หน่วยงาน สนับสนุน
1	การพัฒนาด้าน โครงสร้างพื้นฐาน	- ด้านการเศรษฐกิจ	- แผนงานอุตสาหกรรมฯ - แผนงานการพาณิชย์ - แผนงานเคหะและชุมชน	กองช่าง กองช่าง กองช่าง	กองคลัง
2	การพัฒนาด้าน คุณภาพชีวิต และ การสาธารณสุข	- ด้านการเศรษฐกิจ - ด้านการดำเนินงานอื่น - ด้านบริการชุมชนและสังคม - ด้านการดำเนินงานอื่น	- แผนงานบริหารงานทั่วไป - แผนงานการศึกษา - แผนงานสาธารณสุข - แผนงานเคหะและชุมชน - แผนงานสร้างความเข้มแข็งฯ - แผนงานการศาสนาฯ - แผนงานงบกลาง	สำนักปลัดฯ กองศึกษาฯ สาธารณสุขฯ กองช่าง สำนักปลัดฯ กองศึกษาฯ กองคลัง	กองคลัง
3	การพัฒนาด้านความ ปลอดภัย และความ เข้มแข็งของชุมชน	- ด้านบริการชุมชนและสังคม - ด้านการดำเนินงานอื่น	- แผนงานรักษาความสงบฯ - แผนงานการศึกษา - แผนงานสาธารณสุข - แผนงานสร้างความเข้มแข็งฯ - แผนงานงบกลาง	สำนักปลัดฯ กองศึกษาฯ สาธารณสุขฯ สำนักปลัดฯ กองคลัง	กองคลัง
4	การพัฒนาด้าน การศึกษาศาสนา และวัฒนธรรม	- ด้านบริการชุมชนและสังคม	- แผนงานการศึกษา	กองศึกษาฯ	กองคลัง
5	การพัฒนาด้านการ บริหารจัดการ และ การบริการที่ดี	- ด้านบริหารทั่วไป - ด้านบริการชุมชนและสังคม - ด้านการดำเนินงานอื่น	- แผนงานบริหารงานทั่วไป - แผนงานเคหะและชุมชน - แผนงานสร้างความเข้มแข็งฯ - แผนงานงบกลาง	สำนักปลัดฯ กองช่าง สำนักปลัดฯ กองคลัง	กองคลัง

แบบ ผ. 01

แผนพัฒนาท้องถิ่น (พ.ศ. 2561-2565)

องค์การบริหารส่วนตำบลบางเตย อำเภอสามพราน จังหวัดนครปฐม

ยุทธศาสตร์/แผนงาน	ปี พ.ศ. 2561		ปี พ.ศ. 2562		ปี พ.ศ. 2563		ปี พ.ศ. 2564		ปี พ.ศ. 2565		รวม 5 ปี	
	จำนวนโครงการ	งบประมาณ	จำนวนโครงการ	งบประมาณ	จำนวนโครงการ	งบประมาณ	จำนวนโครงการ	งบประมาณ	จำนวนโครงการ	งบประมาณ	จำนวนโครงการ	งบประมาณ
1) ยุทธศาสตร์การพัฒนาด้านโครงสร้างพื้นฐาน												
1 แผนงานอุตสาหกรรมและการโยธา	105	158,762,000	105	157,344,700	160	211,350,300	159	211,350,300	86	159,760,000	615	898,567,300
2 แผนงานการพาณิชย์	25	12,165,000	27	13,165,000	32	15,315,000	32	15,315,000	30	14,865,000	146	70,825,000
3 แผนงานเคหะและชุมชน	15	1,361,000	15	1,361,000	19	1,597,000	19	1,597,000	15	1,312,000	83	7,228,000
รวมยุทธศาสตร์ที่ 1	145	172,288,000	147	171,870,700	211	228,262,300	210	228,262,300	131	175,937,000	844	976,620,300
2) ยุทธศาสตร์การพัฒนาด้านคุณภาพชีวิต และการสาธารณสุข												
1 แผนงานบริหารงานทั่วไป	5	380,000	5	380,000	5	380,000	5	380,000	5	380,000	25	1,900,000
2 แผนงานการศึกษา	-	-	-	-	1	150,000	1	150,000	1	150,000	3	450,000
3 แผนงานสาธารณสุข	14	1,212,500	14	1,212,500	15	1,352,500	15	1,352,500	14	1,112,500	72	6,242,500
4 แผนงานเคหะและชุมชน	1	2,500,000	1	3,500,000	1	3,500,000	1	3,500,000	1	3,500,000	5	16,500,000
5 แผนงานสร้างความเข้มแข็งของชุมชน	3	125,000	3	125,000	3	125,000	3	125,000	3	125,000	15	625,000
6 แผนงานการศาสนาวัฒนธรรมและนันทนาการ	2	400,000	2	400,000	2	400,000	2	400,000	2	400,000	10	2,000,000
7 แผนงานงบกลาง	1	370,000	1	370,000	1	370,000	1	370,000	1	370,000	5	1,850,000
รวมยุทธศาสตร์ที่ 2	26	4,987,500	26	5,987,500	28	6,277,500	28	6,277,500	27	6,037,500	135	29,567,500

/3) ยุทธศาสตร์ที่ ...

ยุทธศาสตร์/แผนงาน	ปี พ.ศ. 2561		ปี พ.ศ. 2562		ปี พ.ศ. 2563		ปี พ.ศ. 2564		ปี พ.ศ. 2565		รวม 5 ปี	
	จำนวนโครงการ	งบประมาณ	จำนวนโครงการ	งบประมาณ	จำนวนโครงการ	งบประมาณ	จำนวนโครงการ	งบประมาณ	จำนวนโครงการ	งบประมาณ	จำนวนโครงการ	งบประมาณ
3) ยุทธศาสตร์การพัฒนาด้านความปลอดภัย และความเข้มแข็งชุมชน												
1 แผนงานรักษาความสงบภายใน	8	590,000	8	740,000	9	790,000	9	790,000	9	740,000	43	3,650,000
2 แผนงานการศึกษา	1	40,000	1	40,000	1	40,000	1	40,000	1	40,000	5	200,000
3 แผนงานสาธารณสุข	2	80,000	2	80,000	2	80,000	2	80,000	2	80,000	10	400,000
4 แผนงานสร้างความเข้มแข็งของชุมชน	10	648,700	10	648,700	11	668,700	11	668,700	11	668,700	53	3,303,500
5 แผนงานงบกลาง	2	6,070,000	4	7,920,000	4	7,920,000	4	8,120,000	4	8,120,000	18	38,150,000
รวมยุทธศาสตร์ที่ 3	23	7,428,700	25	9,428,700	27	9,498,700	27	9,698,700	27	9,648,700	129	45,703,500
4) ยุทธศาสตร์การพัฒนาด้านการศึกษา ศาสนาและวัฒนธรรม												
1 แผนงานการศึกษา	15	4,210,000	7	3,490,000	10	3,670,000	9	3,470,000	9	3,470,000	50	18,310,000
2 แผนงานการศึกษาศาสนาและวัฒนธรรม	1	20,000	10	1,760,000	10	1,580,000	10	1,580,000	10	1,580,000	41	6,520,000
รวมยุทธศาสตร์ที่ 4	16	4,230,000	17	5,250,000	20	5,250,000	19	5,050,000	19	5,050,000	91	24,830,000
5) ยุทธศาสตร์การพัฒนาด้านการบริหารจัดการ และการบริการที่ดี												
1 แผนงานบริหารงานทั่วไป	16	4,118,000	17	4,452,000	17	4,292,000	17	4,292,000	17	4,292,000	84	21,446,000
2 แผนงานเคหะและชุมชน	3	575,000	3	575,000	3	575,000	3	575,000	3	575,000	15	2,875,000
3 แผนงานสร้างความเข้มแข็งของชุมชน	2	50,000	2	70,000	2	70,000	2	70,000	2	70,000	10	330,000
4 แผนงานงบกลาง	6	1,620,000	6	1,640,000	6	1,640,000	6	1,640,000	4	540,000	28	7,080,000
รวมยุทธศาสตร์ที่ 5	27	6,363,000	28	6,737,000	28	6,577,000	28	6,577,000	26	5,477,000	137	31,731,000
รวมทั้งสิ้น	237	195,297,200	243	199,273,900	314	255,865,500	312	255,865,500	230	202,150,200	1,336	1,108,452,300

หน้าที 66

รายละเอียดโครงการพัฒนา

แผนพัฒนาท้องถิ่น (พ.ศ. 2561 - 2565)

สำหรับองค์กรปกครองส่วนท้องถิ่นดำเนินการ องค์การบริหารส่วนตำบลบางเตย อำเภอสามพราน จังหวัดนครปฐม

ยุทธศาสตร์จังหวัดที่ 3 พัฒนาคุณภาพชีวิตและความมั่นคงทางสังคมยกระดับคุณภาพการศึกษา และบริหารจัดการสิ่งแวดล้อมอย่างยั่งยืน (กลยุทธ์ 8 พัฒนาโครงสร้างและปัจจัยฯ)

ยุทธศาสตร์การพัฒนาของ อปท.ในเขตจังหวัดนครปฐม ยุทธศาสตร์ที่ 6 การพัฒนาด้านการบริการสาธารณะ

ยุทธศาสตร์ อบต.บางเตย ยุทธศาสตร์ที่ 1 การพัฒนาด้านโครงสร้างพื้นฐาน

แบบ ผ. 02

1.1 แผนงานอุตสาหกรรมและโยธา

ที่	โครงการ	วัตถุประสงค์	เป้าหมาย (ผลผลิตโครงการ)	งบประมาณและที่มา					ตัวชี้วัด (KPI)	ผลที่คาดว่าจะได้รับ	หน่วยงาน รับผิดชอบ
				2561	2562	2563	2564	2565			
หมู่ที่ 1 บ้านคลองสามบาท											
1	ก่อสร้างถนน คสล./แอสฟัลติก้า ซอยหมอกงแยก 1 หมู่ที่ 1	เพื่อให้เกิดความสะดวกในการ สัญจรไปมาของยานพาหนะ	ก่อสร้างถนน คสล. ขนาด กว้าง ≈ 4.00 เมตร ยาว ≈ 250 เมตร	405,000	405,000	405,000	405,000	405,000	ถนน คสล. 1 สาย	ทำให้ประชาชน ได้รับความสะดวก ในการสัญจรไปมา	กองช่าง
2	ก่อสร้างถนน คสล./แอสฟัลติก้า ถนนซอยทองดี หมู่ที่ 1	เพื่อให้เกิดความสะดวกในการ สัญจรไปมาของยานพาหนะ	ก่อสร้างถนน คสล. ขนาด กว้าง ≈ 4.00 เมตร ยาว ≈ 150 เมตร	600,000	600,000	600,000	600,000	600,000	ถนน คสล. หรือ แอสฟัลติก้า 1 สาย	ทำให้ประชาชน ได้รับความสะดวก ในการสัญจรไปมา	กองช่าง
3	ปรับปรุงผิวจราจรโดยใช้ แอสฟัลติก้า ถนนบางเตยซอย 1 หมู่ที่ 1	เพื่อปรับปรุงผิวจราจรให้มี สภาพที่ดีขึ้น ประชาชนได้รับ ความสะดวก และปลอดภัย	ปรับปรุงผิวจราจร ขนาด กว้าง ≈ 6.00 เมตร ยาว ≈ 250 เมตร	1,700,000	1,700,000	1,700,000	1,700,000	1,700,000	ถนนแอสฟัลติก้า ได้มาตรฐาน จำนวน 1 สาย	เกิดความสะดวก และปลอดภัย แก่ผู้สัญจรไปมา	กองช่าง

ยุทธศาสตร์ อบต.บางเตย ยุทธศาสตร์ที่ 1 การพัฒนาด้านโครงสร้างพื้นฐาน

1.1 แผนงานอุตสาหกรรมและโยธา

ที่	โครงการ	วัตถุประสงค์	เป้าหมาย (ผลผลิตโครงการ)	งบประมาณและที่มา					ตัวชี้วัด (KPI)	ผลที่คาดว่าจะได้รับ	หน่วยงาน รับผิดชอบ
				2561	2562	2563	2564	2565			
4	ขยายผิวจราจร ถนนบางเตยซอย 1 และขยายผิวจราจร ถนนเจริญท่า หมู่ที่ 1	เพื่อให้มีผิวจราจรกว้างขึ้น สะดวกแก่การสัญจรไปมา	ขยายผิวจราจร โดยรื้อทางเท้า	500,000	500,000	500,000	500,000	500,000	ผิวจราจรกว้าง ได้มาตรฐาน จำนวน 1 สาย	เกิดความสะดวก และปลอดภัย แก่ผู้สัญจรไปมา	กองช่าง
5	ลงหินคลุกซ่อมแซมถนน และไหล่ทางถนนสาธารณะ ในพื้นที่ หมู่ที่ 1	เพื่อปรับปรุงถนนและไหล่ทาง ให้เกิดความสะดวกในการสัญจรไปมาของยานพาหนะ	ลงหินคลุกถนน/ไหล่ทาง ใช้หินคลุกไม่น้อยกว่า 595 ลูกบาศก์เมตร	250,000	430,000	430,000	430,000	430,000	ถนนสาธารณะ ทุกสายในพื้นที่ หมู่ที่ 1	ทำให้ประชาชน ได้รับความสะดวก ในการสัญจรไปมา	กองช่าง
6	ก่อสร้างเขื่อน คสล. พร้อม ถนน คสล. ริมคลองสามบาท หมู่ที่ 1	- เพื่อป้องกันการพังทลาย ของดิน - เพื่อเพิ่มเส้นทางการจราจร	- ก่อสร้างเขื่อน คสล. ลึก ≈ 2.00 เมตร ยาว ≈ 1,630 เมตร - ก่อสร้างถนน คสล. ขนาด กว้าง ≈ 4.50 ม. ยาว ≈ 1,630 เมตร	9,000,000	9,000,000	9,000,000	9,000,000	9,000,000	- เขื่อน 1 แห่ง - ถนน คสล. 1 สาย	- สามารถป้องกันการพังทลาย ของดิน - ประชาชนได้รับความสะดวกในการสัญจรไปมา	กองช่าง

ยุทธศาสตร์ อบต.บางเตย ยุทธศาสตร์ที่ 1 การพัฒนาด้านโครงสร้างพื้นฐาน

1.1 แผนงานอุตสาหกรรมและโยธา

ที่	โครงการ	วัตถุประสงค์	เป้าหมาย (ผลผลิตโครงการ)	งบประมาณและที่มา					ตัวชี้วัด (KPI)	ผลที่คาดว่าจะได้รับ	หน่วยงาน รับผิดชอบ
				2561	2562	2563	2564	2565			
7	ก่อสร้างเขื่อน คสล. พร้อมถนน คสล. ริมคลองสามบาทชอยศาลตาขุนข้างหอดังประปา (ต่อโครงการเดิม) หมู่ที่ 1	- เพื่อป้องกันการพังทลายเพื่อให้เกิดความสะดวกในการสัญจรไปมาของยานพาหนะ	- ก่อสร้างเขื่อน คสล. ลึก ≈ 2.00 เมตร ยาว ≈ 63 เมตร - ก่อสร้างถนน คสล. ขนาด กว้าง ≈ 5.00 ม. ยาว ≈ 63 เมตร	1,100,000	1,100,000	1,100,000	1,100,000	1,100,000	- เขื่อนป้องกัน การพังทลาย 1 แห่ง - ถนน คสล. 1 สาย	สามารถป้องกัน การพังทลาย และ ประชาชนได้รับ ความสะดวกใน การสัญจรไปมา	กองช่าง
8	ก่อสร้างเขื่อน คสล. กันดินริมคลองชอยหมอคง ช่วงฝั่งคลอง (ต่อโครงการเดิม) หมู่ที่ 1	เพื่อป้องกันการพังทลายของดิน	ก่อสร้างเขื่อน คสล. ลึก ≈ 2.00 เมตร ยาว ≈ 550 เมตร	993,000	1,000,000	1,000,000	1,000,000	1,000,000	เขื่อนป้องกัน การพังทลาย 1 แห่ง	สามารถป้องกัน การพังทลาย ของดิน	กองช่าง
9	ก่อสร้างวางท่อระบายน้ำ คสล. พร้อมบ่อพัก ริมถนนบางเตยชอย 1 (ต่อโครงการเดิม) หมู่ที่ 1	เพื่อก่อสร้างระบบระบายน้ำที่สมบูรณ์ และแก้ไขปัญหา น้ำท่วมขัง	ก่อสร้างวางท่อระบายน้ำพร้อมบ่อพัก ระยะทาง ยาวประมาณ 328 เมตร	1,000,000	1,000,000	1,000,000	1,000,000	1,000,000	ท่อระบายน้ำ 1 แห่ง	ทำให้ระบบระบาย น้ำ มีประสิทธิภาพ ไม่เกิดปัญหา น้ำท่วมขัง	กองช่าง

ยุทธศาสตร์ อบต.บางเตย ยุทธศาสตร์ที่ 1 การพัฒนาด้านโครงสร้างพื้นฐาน

1.1 แผนงานอุตสาหกรรมและโยธา

ที่	โครงการ	วัตถุประสงค์	เป้าหมาย (ผลผลิตโครงการ)	งบประมาณและที่มา					ตัวชี้วัด (KPI)	ผลที่คาดว่าจะได้รับ	หน่วยงาน รับผิดชอบ
				2561	2562	2563	2564	2565			
10	ก่อสร้างวางท่อระบายน้ำ คสล. พร้อมบ่อพัก ซอยเจริญท่า (ต่อโครงการเดิม) หมู่ที่ 1	เพื่อก่อสร้างระบบระบายน้ำที่สมบูรณ์ และแก้ไขปัญหา น้ำท่วมขัง	ก่อสร้างวางท่อระบายน้ำ คสล. พร้อมบ่อพัก ระยะทางยาวประมาณ 200 เมตร	1,000,000	1,000,000	1,000,000	1,000,000	1,000,000	ท่อระบายน้ำ 1 แห่ง	ทำให้ระบบระบายน้ำ มีประสิทธิภาพ ไม่เกิดปัญหา น้ำท่วมขัง	กองช่าง
11	ก่อสร้างวางท่อระบายน้ำ คสล. พร้อมบ่อพัก ซอยแยกหมอกคง แยก 1 หมู่ที่ 1	เพื่อก่อสร้างระบบระบายน้ำที่สมบูรณ์ และแก้ไขปัญหา น้ำท่วมขัง	ก่อสร้างวางท่อระบายน้ำ พร้อมบ่อพัก ท่อขนาด Ø 0.40 เมตร ระยะทาง ประมาณ 250 เมตร	600,000	600,000	600,000	600,000	600,000	ท่อระบายน้ำ 1 แห่ง	ทำให้ระบบระบายน้ำ มีประสิทธิภาพ ไม่เกิดปัญหา น้ำท่วมขัง	กองช่าง
12	ก่อสร้างวางท่อระบายน้ำ คสล. พร้อมบ่อพัก ซอยถนนทองดี หมู่ที่ 1	เพื่อก่อสร้างระบบระบายน้ำที่สมบูรณ์ และแก้ไขปัญหา น้ำท่วมขัง	ก่อสร้างวางท่อระบายน้ำ พร้อมบ่อพัก ท่อขนาด Ø 0.40 - 0.60 เมตร ระยะทาง 150 เมตร	900,000	900,000	900,000	900,000	900,000	ท่อระบายน้ำ 1 แห่ง	ทำให้ระบบระบายน้ำ มีประสิทธิภาพ ไม่เกิดปัญหา น้ำท่วมขัง	กองช่าง

ยุทธศาสตร์ อบต.บางเตย ยุทธศาสตร์ที่ 1 การพัฒนาด้านโครงสร้างพื้นฐาน

1.1 แผนงานอุตสาหกรรมและโยธา

ที่	โครงการ	วัตถุประสงค์	เป้าหมาย (ผลผลิตโครงการ)	งบประมาณและที่มา					ตัวชี้วัด (KPI)	ผลที่คาดว่าจะได้รับ	หน่วยงาน รับผิดชอบ
				2561	2562	2563	2564	2565			
13	ขุดลอกท่อระบายน้ำ ถนนบางเตย ซอย 1 ตลอดระยะทาง หมู่ที่ 1	เพื่อให้ระบบระบายน้ำสามารถระบายน้ำได้อย่างรวดเร็วและป้องกันปัญหาน้ำท่วม	ขุดลอกท่อระบายน้ำระยะทาง \approx 300 เมตร	30,000	30,000	30,000	30,000	30,000	ขุดลอกท่อระบายน้ำ 1 แห่ง	ทำให้ระบบระบายน้ำมีประสิทธิภาพ	กองช่าง
14	ติดตั้งราวเหล็ก ริมคลองสามบาท บริเวณบ้านนายเชียว หมู่ที่ 1	เพื่อป้องกันอันตรายจากการพลัดตกของยานพาหนะและประชาชนที่สัญจรไปมา	ติดตั้งราวเหล็กสูง \approx 0.80 เมตร ระยะทาง \approx 140 เมตร	160,000	160,000	160,000	160,000	160,000	ริมถนน 1 สาย	ทำให้ประชาชนได้รับความสะดวกและปลอดภัย	กองช่าง
15	ติดตั้งเครื่องออกกำลังกาย หรือ เครื่องเล่นเด็ก ในพื้นที่หมู่ที่ 1	เพื่อให้ประชาชนมีสถานที่ออกกำลังกาย และพักผ่อน	ติดตั้งเครื่องออกกำลังกาย หรือเครื่องเล่นเด็ก	520,000	520,000	520,000	520,000	-	สถานที่ออกกำลังกาย 1 แห่ง	ประชาชนมีสถานที่ออกกำลังกาย และพักผ่อน	กองช่าง
16	ก่อสร้างรั้วหน้าที่ทำการองค์การบริหารส่วนตำบลบางเตย หมู่ที่ 1	เพื่อให้เป็นสัดส่วนและเกิดความปลอดภัยแก่หน่วยงาน	ก่อสร้างรั้วหน้าที่ทำการ อบต.บางเตย	285,000	285,000	285,000	285,000	285,000	รั้วหน้าหน่วยงาน 1 แห่ง	เกิดความเป็นสัดส่วนและความปลอดภัยแก่หน่วยงาน	กองช่าง

ยุทธศาสตร์ อบต.บางเตย ยุทธศาสตร์ที่ 1 การพัฒนาด้านโครงสร้างพื้นฐาน

1.1 แผนงานอุตสาหกรรมและโยธา

ที่	โครงการ	วัตถุประสงค์	เป้าหมาย (ผลผลิตโครงการ)	งบประมาณและที่มา					ตัวชี้วัด (KPI)	ผลที่คาดว่าจะได้รับ	หน่วยงาน รับผิดชอบ
				2561	2562	2563	2564	2565			
17	ก่อสร้างวางท่อระบายน้ำ คสล. พร้อมบ่อพัก ริมถนนบางเตยซอย 2 เชื่อมขน ซอย 2/1 หมู่ที่ 1	เพื่อก่อสร้างระบบระบายน้ำ ที่สมบูรณ์ และแก้ไขปัญหา น้ำท่วมขัง	ก่อสร้างวางท่อระบายน้ำ คสล. พร้อมบ่อพัก ระยะทาง ≈ 500 เมตร	50,000	1,060,000	500,000	500,000	500,000	ท่อระบายน้ำ 1 แห่ง	ทำให้ระบบระบายน้ำ มีประสิทธิภาพ	กองช่าง
18	ก่อสร้างถนน คสล.ริมคลองสามบาท บริเวณหน้าโรงงานเบสพลาสติก หมู่ที่ 1	เพื่อความสะดวกในการสัญจร ไปมาของยานพาหนะ	ก่อสร้างถนน คสล. ผิวจราจรกว้าง ≈ 5 เมตร หนา 0.20 เมตร ระยะทาง 100 เมตร	-	-	499,000	499,000	-	ถนน คสล. ที่ได้มาตรฐาน 1 สาย	ทำให้ประชาชน ได้รับความสะดวก ในการสัญจรไปมา	กองช่าง เพิ่มเติม (ฉบับที่ 1)
19	ก่อสร้างถนน คสล. พร้อมวางท่อระบายน้ำ คสล. ขนาด Ø 0.60 ม. พร้อมบ่อพัก คสล. ถนนเจริญท่าแยก 1 หมู่ที่ 1	- เพื่อความสะดวกในการสัญจร ไปมาของยานพาหนะ - เพื่อแก้ไขปัญหา น้ำท่วมขัง	- ก่อสร้างถนน คสล. ผิวจราจรกว้าง ≈ 5 เมตร หนา 0.20 เมตร ระยะทาง 240 เมตร - วางท่อระบายน้ำ คสล. ขนาด Ø 0.60 ม. พร้อมบ่อพัก คสล. ระยะ 340 ม.	-	-	2,905,000	2,905,000	-	- ถนน คสล. ที่ได้มาตรฐาน 1 สาย - ระบบระบายน้ำ จำนวน 1 แห่ง	- ทำให้ประชาชน ได้รับความสะดวก ในการสัญจรไปมา - การระบายน้ำ มีประสิทธิภาพ	กองช่าง เพิ่มเติม (ฉบับที่ 1)

ยุทธศาสตร์ อบต.บางเตย ยุทธศาสตร์ที่ 1 การพัฒนาด้านโครงสร้างพื้นฐาน

1.1 แผนงานอุตสาหกรรมและโยธา

ที่	โครงการ	วัตถุประสงค์	เป้าหมาย (ผลผลิตโครงการ)	งบประมาณและที่มา					ตัวชี้วัด (KPI)	ผลที่คาดว่าจะได้รับ	หน่วยงาน รับผิดชอบ
				2561	2562	2563	2564	2565			
20	ก่อสร้างถนน คสล. ริมคลองสามบาท จุดเริ่มต้นช่วงบ้าน นายถนอม พรหมกระทุ่มลัม จุดสิ้นสุดถนนบรมราชชนนี (เป็นเกล้า-นครชัยศรี) หมู่ที่ 1	เพื่อความสะดวกในการสัญจร ไปมาของยานพาหนะ	ก่อสร้างถนน คสล. ผิวจราจรกว้าง ≈ 5 เมตร หนา 0.20 เมตร ระยะทาง 350 เมตร หรือมีพื้นผิวจราจร ไม่น้อยกว่า 1,750 ตร.ม.	-	-	1,980,000	1,980,000	-	ถนน คสล. ที่ได้ มาตรฐาน 1 สาย	ทำให้ประชาชน ได้รับความสะดวก ในการสัญจรไปมา	กองช่าง เพิ่มเติม (ฉบับที่ 1)
21	ก่อสร้างถนนดินพร้อมลูกรัง และหินคลุกถนนริมคลองสามบาท ต่อจากศาลตาขุน หมู่ที่ 1	เพื่อความสะดวกใน การสัญจรไปมาของ ยานพาหนะ	ก่อสร้างถนนดิน ผิวจราจรกว้างเฉลี่ย 5.00 เมตร ดินหนาเฉลี่ย 0.50 ม. ระยะทาง 150 ม. ลูกรังหนาเฉลี่ย 0.20 ม. หินคลุกหนาเฉลี่ย 0.10 ม.	-	-	420,000	420,000	-	ถนนลูกรังที่ได้ มาตรฐาน 1 สาย	ทำให้ประชาชน ได้รับความสะดวก ในการสัญจรไปมา	กองช่าง เพิ่มเติม (ฉบับที่ 1)

ยุทธศาสตร์ อบต.บางเตย ยุทธศาสตร์ที่ 1 การพัฒนาด้านโครงสร้างพื้นฐาน

1.1 แผนงานอุตสาหกรรมและโยธา

ที่	โครงการ	วัตถุประสงค์	เป้าหมาย (ผลผลิตโครงการ)	งบประมาณและที่มา					ตัวชี้วัด (KPI)	ผลที่คาดว่าจะได้รับ	หน่วยงาน รับผิดชอบ
				2561	2562	2563	2564	2565			
22	ลงหินคลุกถนนเลียบบคลองสามบาท จุดเริ่มต้นบ้านช่วงบ้าน นายถนอม พรหมกระทุ่มลัม จุดสิ้นสุดถนนบรมราชชนนี (เป็นเกล้า-นครชัยศรี) หมู่ที่ 1	เพื่อความสะดวกใน การสัญจรไปมาของ ยานพาหนะ	หินคลุกหนาเฉลี่ย 0.20 ม. 5 ม. ระยะทาง 350 ม. หรือมีปริมาณหินคลุก ไม่น้อยกว่า 350 ลบ.ม.	-	-	335,000	335,000	-	ถนนได้มาตรฐาน จำนวน 1 สาย	ทำให้ประชาชน ได้รับความสะดวก ในการสัญจรไปมา	กองช่าง เพิ่มเติม (ฉบับที่ 1)
23	ลงหินคลุกถนนเจริญทำแยก 1 หมู่ที่ 1	เพื่อความสะดวกใน การสัญจรไปมาของ ยานพาหนะ	ลงหินคลุกกว้างเฉลี่ย 5 ม. หนาเฉลี่ย 0.15 เมตร ระยะทาง 240 ม. หรือมีปริมาณหินคลุก ไม่น้อยกว่า 180 ลบ.ม.	-	-	172,000	172,000	-	ถนนได้มาตรฐาน จำนวน 1 สาย	ทำให้ประชาชน ได้รับความสะดวก ในการสัญจรไปมา	กองช่าง เพิ่มเติม (ฉบับที่ 1)
24	ก่อสร้างเขื่อน คสล. ริมหคลอง สามบาท จุดเริ่มต้นช่วงบ้าน นายถนอม พรหมกระทุ่มลัม จุดสิ้นสุดถนนบรมราชชนนี (เป็นเกล้า-นครชัยศรี) หมู่ที่ 1	เพื่อป้องกัน การพังทลายของดิน	ก่อสร้างเขื่อน คสล. ระยะทาง 350 เมตร ลึก 2.00 เมตร	-	-	3,325,000	3,325,000	-	เขื่อน คสล. ที่ได้ มาตรฐาน 1 แห่ง	ป้องกันการพังทลาย ของดิน	กองช่าง เพิ่มเติม (ฉบับที่ 1)

ยุทธศาสตร์ อบต.บางเตย ยุทธศาสตร์ที่ 1 การพัฒนาด้านโครงสร้างพื้นฐาน

1.1 แผนงานอุตสาหกรรมและโยธา

ที่	โครงการ	วัตถุประสงค์	เป้าหมาย (ผลผลิตโครงการ)	งบประมาณและที่มา					ตัวชี้วัด (KPI)	ผลที่คาดว่าจะได้รับ	หน่วยงาน รับผิดชอบ
				2561	2562	2563	2564	2565			
25	ก่อสร้างเขื่อน คสล. ริมคลองสามบาท หลังศาลตาขุน หมู่ที่ 1	เพื่อป้องกัน การพังทลายของดิน	ก่อสร้างเขื่อน คสล. ระยะทาง 150 เมตร ลึก 2.00 เมตร	-	-	1,500,000	1,500,000	-	เขื่อน คสล. ที่ได้ มาตรฐาน 1 แห่ง	ป้องกันการพังทลาย ของดิน	กองช่าง เพิ่มเติม (ฉบับที่ 1)
26	ติดตั้งราวเหล็ก ริมคลองหมอดง หมู่ที่ 1	เพื่อป้องกันการพลัดตก ของยานพาหนะและ ประชาชนที่สัญจร	ติดตั้งราวเหล็ก สูง 0.80 เมตร จำนวน 318 ชุด	-	-	2,607,600	2,607,600	-	ราวเหล็กปลอดภัย และได้มาตรฐาน จำนวน 1 แห่ง	ประชาชนได้รับ ความปลอดภัยใน ชีวิตและทรัพย์สิน	กองช่าง เพิ่มเติม (ฉบับที่ 1)
27	ติดตั้งราวเหล็กริมคลองสามบาท จุดเริ่มต้นช่วงบ้าน นายถนอม พรหมกระพุ่มล้ม จุดสิ้นสุดถนนบรมราชชนนี (เป็นเกล้า-นครชัยศรี) หมู่ที่ 1	เพื่อป้องกันการพลัดตก ของยานพาหนะและ ประชาชนที่สัญจร	ติดตั้งราวเหล็ก ราวเหล็กสูง 0.80 เมตร จำนวน 145 ชุด	-	-	1,189,000	1,189,000	-	ราวเหล็กปลอดภัย และได้มาตรฐาน จำนวน 1 แห่ง	ประชาชนได้รับ ความปลอดภัยใน ชีวิตและทรัพย์สิน	กองช่าง เพิ่มเติม (ฉบับที่ 1)

แบบ ผ. 02

ยุทธศาสตร์ อบต.บางเตย ยุทธศาสตร์ที่ 1 การพัฒนาด้านโครงสร้างพื้นฐาน

1.1 แผนงานอุตสาหกรรมและโยธา

ที่	โครงการ	วัตถุประสงค์	เป้าหมาย (ผลผลิตโครงการ)	งบประมาณและที่มา					ตัวชี้วัด (KPI)	ผลที่คาดว่าจะ จะได้รับ	หน่วยงาน รับผิดชอบ
				2561	2562	2563	2564	2565			
28	ก่อสร้างลานกีฬาเนกประสงค์ พร้อมอุปกรณ์กีฬา บริเวณด้านหลัง โรงพยาบาลส่งเสริมสุขภาพ ตำบลบางเตย หมู่ที่ 1	เพื่อให้ประชาชนมี สถานที่ออกกำลังกาย	ก่อสร้างลานกีฬา พร้อมอุปกรณ์กีฬา รายละเอียดตามแบบฯ ของ อบต.บางเตย	-	-	300,000	300,000	-	ลานกีฬาที่ได้ มาตรฐาน 1 แห่ง	ประชาชนมีสถานที่ ออกกำลังกายเพื่อ สุขภาพ	กองช่าง เพิ่มเติม (ฉบับที่ 1)
29	ติดตั้งกล่องวงจรปิดบริเวณ ตรงข้ามที่ทำการองค์การ บริหารส่วนตำบลบางเตย หมู่ที่ 1	เพื่อป้องกันและดูแล ความปลอดภัยในชีวิต และทรัพย์สินของ ประชาชน	ติดตั้งกล่องวงจรปิด รายละเอียดตามแบบฯ ของ อบต.บางเตย	-	-	300,000	300,000	-	ระบบกล่อง วงจรปิด จำนวน 1 ระบบ	เกิดความปลอดภัย ในชีวิตและทรัพย์สิน ของประชาชน	กองช่าง เพิ่มเติม (ฉบับที่ 1)
30	ปรับปรุงขยายเขตติดตั้งหม้อแปลง ไฟฟ้า ที่ทำการองค์การบริหาร ส่วนตำบลบางเตย หมู่ที่ 1	เพื่อให้มีกระแสไฟฟ้า เพียงพอสำหรับการ ใช้งานในสำนักงาน	ปรับปรุงขยายเขตติดตั้ง หม้อแปลงไฟฟ้า รายละเอียดตามแบบฯ ของ อบต.บางเตย	-	-	400,000	400,000	-	ขยายเขตติดตั้ง หม้อแปลงไฟฟ้า จำนวน 1 แห่ง	ที่ทำการ อบต.ฯ มีกระแสไฟฟ้า เพียงพอสำหรับ การใช้งาน	กองช่าง เพิ่มเติม (ฉบับที่ 1)

35,662,600

ยุทธศาสตร์ อบต.บางเตย ยุทธศาสตร์ที่ 1 การพัฒนาด้านโครงสร้างพื้นฐาน

1.1 แผนงานอุตสาหกรรมและโยธา

ที่	โครงการ	วัตถุประสงค์	เป้าหมาย (ผลผลิตโครงการ)	งบประมาณและที่มา					ตัวชี้วัด (KPI)	ผลที่คาดว่าจะได้รับ	หน่วยงาน รับผิดชอบ
				2561	2562	2563	2564	2565			
หมู่ที่ 2 บ้านคอราง											
1	ถมยกระดับที่ดินของ อบต. บางเตย บริเวณซอย 3/1 หมู่ที่ 2	เพื่อยกระดับที่ดินให้เหมาะสมสำหรับรองรับการก่อสร้างอาคารหรือสิ่งปลูกสร้างอื่นๆ	ถมยกระดับที่ดินพื้นที่พื้นที่ไม่น้อยกว่า 3,200 ตารางเมตร	900,000	900,000	900,000	900,000	900,000	พื้นที่ดินถมแล้ว 1 แห่ง	มีพื้นที่เหมาะสมสำหรับรองรับอาคาร/สิ่งปลูกสร้าง	กองช่าง
2	ลงลูกรังและหินคลุกบริเวณที่ดินของ อบต.บางเตย หมู่ที่ 2	เพื่อให้พื้นที่มีความเหมาะสมกับการใช้งาน	พื้นที่ไม่น้อยกว่า 3,190 ตร.เมตร	400,000	400,000	400,000	400,000	400,000	พื้นที่ 1 แห่ง	พื้นที่มีความเหมาะสมกับการใช้งาน	กองช่าง
3	ก่อสร้างถนน คสล. ถนนบางเตย ซอย 7 (ต่อโครงการเดิม) หมู่ที่ 2	เพื่อให้เกิดความสะดวกในการสัญจรไปมาของยานพาหนะ	ก่อสร้างถนน คสล. ขนาดกว้าง ~ 5.00 เมตร ยาว ~ 680 เมตร	3,500,000	3,500,000	3,500,000	3,500,000	3,500,000	ถนน คสล. 1 สาย	ทำให้ประชาชนได้รับความสะดวกในการสัญจรไปมา	กองช่าง
4	ก่อสร้างถนน คสล. ถนนบางเตย ซอย 8 (ต่อโครงการเดิม) หมู่ที่ 2	เพื่อให้เกิดความสะดวกในการสัญจรไปมาของยานพาหนะ	ก่อสร้างถนน คสล. ขนาดกว้าง ~ 5.00 เมตร ยาว ~ 229 เมตร	1,100,000	1,100,000	1,100,000	1,100,000	1,100,000	ถนน คสล. 1 สาย	ทำให้ประชาชนได้รับความสะดวกในการสัญจรไปมา	กองช่าง

ยุทธศาสตร์ อบต.บางเตย ยุทธศาสตร์ที่ 1 การพัฒนาด้านโครงสร้างพื้นฐาน

1.1 แผนงานอุตสาหกรรมและโยธา

ที่	โครงการ	วัตถุประสงค์	เป้าหมาย (ผลผลิตโครงการ)	งบประมาณและที่มา					ตัวชี้วัด (KPI)	ผลที่คาดว่าจะได้รับ	หน่วยงาน รับผิดชอบ
				2561	2562	2563	2564	2565			
5	ก่อสร้างถนน คสล. ถนนเลียบบคลองบางเตย หมู่ที่ 2	เพื่อให้เกิดความสะดวกในการ สัญจรไปมาของยานพาหนะ	ก่อสร้างถนน คสล. ขนาด กว้าง \approx 6.00 เมตร ยาว \approx 250 เมตร	800,000	800,000	800,000	800,000	800,000	ถนน คสล. 1 สาย	ทำให้ประชาชน ได้รับความสะดวก ในการสัญจรไปมา	กองช่าง
6	ก่อสร้างถนน คสล. ถนนบางเตย ซอย 6 (คลองคุต) หมู่ที่ 2	เพื่อให้เกิดความสะดวกในการ สัญจรไปมาของยานพาหนะ	ก่อสร้างถนน คสล. ขนาด กว้าง \approx 6.00 เมตร ยาว \approx 340 เมตร	2,800,000	2,800,000	2,800,000	2,800,000	2,800,000	ถนน คสล. 1 สาย	ทำให้ประชาชน ได้รับความสะดวก ในการสัญจรไปมา	กองช่าง
7	ก่อสร้างถนนดินพร้อมลูกรังบดอัด ถนนบางเตยซอย 3/1 (เส้นย่อยแยก 1) หมู่ที่ 2	เพื่อให้เกิดความสะดวกในการ สัญจรไปมาของประชาชน	ก่อสร้างถนนดิน ขนาด ผิวจราจร \approx 6.00 เมตร ยาว \approx 500 เมตร	1,000,000	1,000,000	1,000,000	1,000,000	1,000,000	ถนนลูกรังบดอัด 1 สาย	ทำให้ประชาชน ได้รับความสะดวก ในการสัญจรไปมา	กองช่าง
8	ปรับปรุงผิวจราจรโดยใช้ แอสฟัลต์ติกคอนกรีต ถนนบางเตย ซอย 3/5 หมู่ที่ 2	เพื่อปรับปรุงผิวจราจรให้มี สภาพที่ดีขึ้น ประชาชนได้รับ ความสะดวก และปลอดภัย	ปรับปรุงผิวจราจร ขนาด กว้าง \approx 4.00 เมตร ยาว \approx 250 เมตร	100,000	100,000	100,000	100,000	100,000	ถนนแอสฟัลต์ติกฯ ได้มาตรฐาน จำนวน 1 สาย	เกิดความสะดวก และปลอดภัย แก่ผู้สัญจรไปมา	กองช่าง

ยุทธศาสตร์ อบต.บางเตย ยุทธศาสตร์ที่ 1 การพัฒนาด้านโครงสร้างพื้นฐาน

1.1 แผนงานอุตสาหกรรมและโยธา

ที่	โครงการ	วัตถุประสงค์	เป้าหมาย (ผลผลิตโครงการ)	งบประมาณและที่มา					ตัวชี้วัด (KPI)	ผลที่คาดว่าจะได้รับ	หน่วยงาน รับผิดชอบ
				2561	2562	2563	2564	2565			
9	ก่อสร้างถนนดินเสริมลูกรังและหินคลุกบริเวณช่วงบ้านนายบุญมี เขียมตัด หมู่ที่ 2	เพื่อให้เกิดความสะดวกในการสัญจรไปมาของประชาชน	ก่อสร้างถนนดิน ขนาดผิวจราจร ≈ 6.00 เมตร ยาว ≈ 100 เมตร	700,000	700,000	700,000	700,000	700,000	ถนนลูกรังบดอัด 1 สาย	ทำให้ประชาชนได้รับความสะดวกในการสัญจรไปมา	กองช่าง
10	ก่อสร้างถนนดินเสริมลูกรังและหินคลุกถนนเลียบบคลองบางเตย หมู่ที่ 2	เพื่อให้เกิดความสะดวกในการสัญจรไปมาของประชาชน	ก่อสร้างถนนดิน ขนาดผิวจราจร ≈ 6.00 เมตร ยาว ≈ 270 เมตร	500,000	500,000	500,000	500,000	500,000	ถนนลูกรังบดอัด 1 สาย	ทำให้ประชาชนได้รับความสะดวกในการสัญจรไปมา	กองช่าง
11	ลงหินคลุกซ่อมแซมถนนและไหล่ทางถนนสาธารณะในพื้นที่ หมู่ที่ 2	เพื่อปรับปรุงถนนและไหล่ทางให้เกิดความสะดวกในการสัญจรไปมาของยานพาหนะ	ลงหินคลุกถนน/ไหล่ทาง ใช้หินคลุกไม่น้อยกว่า 341 ลูกบาศก์เมตร	400,000	400,000	400,000	400,000	400,000	ถนนสาธารณะทุกสายในพื้นที่ หมู่ที่ 2	ทำให้ประชาชนได้รับความสะดวกในการสัญจรไปมา	กองช่าง
12	ก่อสร้างเขื่อน คสล. พร้อมถนน คสล. เรียบคลองบางเตย หมู่ที่ 2	- เพื่อป้องกันการพังทลาย - เพื่อความสะดวกในการสัญจรไปมาของยานพาหนะ	- ก่อสร้างเขื่อน คสล. ยาว ≈ 300 เมตร - ก่อสร้างถนน คสล. ขนาด กว้าง ≈ 5.00 ม. ยาว ≈ 300 เมตร	3,000,000	3,000,000	3,000,000	3,000,000	3,000,000	- เขื่อนป้องกัน การพังทลาย 1 แห่ง - ถนน คสล. 1 สาย	- สามารถป้องกันการพังทลายของดิน - ประชาชนได้รับความสะดวกในการสัญจรไปมา	กองช่าง

ยุทธศาสตร์ อบต.บางเตย ยุทธศาสตร์ที่ 1 การพัฒนาด้านโครงสร้างพื้นฐาน

1.1 แผนงานอุตสาหกรรมและโยธา

ที่	โครงการ	วัตถุประสงค์	เป้าหมาย (ผลผลิตโครงการ)	งบประมาณและที่มา					ตัวชี้วัด (KPI)	ผลที่คาดว่าจะ ได้รับ	หน่วยงาน รับผิดชอบ
				2561	2562	2563	2564	2565			
13	ก่อสร้างเขื่อน คสล. เรียงคลองบางเตย (ช่วงบ้านนายณรงค์) หมู่ที่ 2	เพื่อป้องกันการพังทลาย ของดิน	ก่อสร้างเขื่อน คสล. ลึก ≈ 2.00 เมตร ยาว ≈ 300เมตร	250,000	250,000	250,000	250,000	250,000	เขื่อนป้องกัน การพังทลาย 1 แห่ง	สามารถป้องกัน การพังทลาย ของดิน	กองช่าง
14	ก่อสร้างเขื่อน คสล. เรียงคลองบางเตย (ช่วงบ้านนายเลิศ) หมู่ที่ 2	เพื่อป้องกันการพังทลาย ของดิน	ก่อสร้างเขื่อน คสล. ลึก ≈ 2.00 เมตร ยาว ≈ 300เมตร	250,000	250,000	250,000	250,000	250,000	เขื่อนป้องกัน การพังทลาย 1 แห่ง	สามารถป้องกัน การพังทลาย ของดิน	กองช่าง
15	ก่อสร้างเขื่อน คสล. ริมคลองคูต ถนนบางเตยซอย 6 หมู่ที่ 2	เพื่อป้องกันการพังทลาย ของดิน	ก่อสร้างเขื่อน คสล. ลึก ≈ 2.00 เมตร ยาว ≈ 1,230 เมตร	9,840,000	9,840,000	9,840,000	9,840,000	9,840,000	เขื่อนป้องกัน การพังทลาย 1 แห่ง	สามารถป้องกัน การพังทลาย ของดิน	กองช่าง
16	ก่อสร้างเขื่อน คสล. กันดินริมตลิ่ง ถนนบางเตยซอย 7 (ต่อโครงการเดิม) หมู่ที่ 2	เพื่อป้องกันการพังทลาย ของดิน	ก่อสร้างเขื่อน คสล. ลึก ≈ 2.00 เมตร ยาว ≈ 400 เมตร	3,200,000	3,200,000	3,200,000	3,200,000	3,200,000	เขื่อนป้องกัน การพังทลาย 1 แห่ง	สามารถป้องกัน การพังทลาย ของดิน	กองช่าง

ยุทธศาสตร์ อบต.บางเตย ยุทธศาสตร์ที่ 1 การพัฒนาด้านโครงสร้างพื้นฐาน

1.1 แผนงานอุตสาหกรรมและโยธา

ที่	โครงการ	วัตถุประสงค์	เป้าหมาย (ผลผลิตโครงการ)	งบประมาณและที่มา					ตัวชี้วัด (KPI)	ผลที่คาดว่าจะ ได้รับ	หน่วยงาน รับผิดชอบ
				2561	2562	2563	2564	2565			
17	ก่อสร้างผนังกันดิน คสล. พร้อมวางท่อระบายน้ำ บริเวณที่ดินของ อบต.บางเตย หมู่ที่ 2	เพื่อป้องกันการพังทลายของดิน และแสดงเขตพื้นที่ของ อบต.	- ผนังกันดิน คสล. - ท่อระบายน้ำ คสล.	2,300,000	2,300,000	2,300,000	2,300,000	2,300,000	- ผนังกันดิน - ท่อระบายน้ำ	- สามารถป้องกันการพังทลาย - มีระบบระบายน้ำเขตพื้นที่ของ อบต.	กองช่าง
18	ก่อสร้างวางท่อระบายน้ำ คสล. ถนนบางเตยซอย 4 หมู่ที่ 2	เพื่อก่อสร้างระบบระบายน้ำที่สมบูรณ์ และแก้ไขปัญหา น้ำท่วมขัง	ก่อสร้างวางท่อระบายน้ำพร้อมบ่อพัก ท่อขนาด \varnothing 0.80 เมตร ระยะทางประมาณ 268 เมตร	1,000,000	1,000,000	1,000,000	1,000,000	1,000,000	ท่อระบายน้ำ 1 แห่ง	ทำให้ระบบระบายน้ำ มีประสิทธิภาพ ไม่เกิดปัญหาน้ำท่วมขัง	กองช่าง
19	ก่อสร้างวางท่อระบายน้ำ คสล. พร้อมขยายผิวจราจร ถนนบางเตยซอย 5 หมู่ที่ 2	เพื่อก่อสร้างระบบระบายน้ำที่สมบูรณ์ และแก้ไขปัญหา น้ำท่วมขัง	ก่อสร้างวางท่อระบายน้ำพร้อมบ่อพัก ท่อขนาด \varnothing 0.80 เมตร ระยะทางประมาณ 1,515 เมตร	13,000,000	13,000,000	13,000,000	13,000,000	13,000,000	ท่อระบายน้ำ 1 แห่ง	ทำให้ระบบระบายน้ำ มีประสิทธิภาพ ไม่เกิดปัญหาน้ำท่วมขัง	กองช่าง

ยุทธศาสตร์ อบต.บางเตย ยุทธศาสตร์ที่ 1 การพัฒนาด้านโครงสร้างพื้นฐาน

1.1 แผนงานอุตสาหกรรมและโยธา

ที่	โครงการ	วัตถุประสงค์	เป้าหมาย (ผลผลิตโครงการ)	งบประมาณและที่มา					ตัวชี้วัด (KPI)	ผลที่คาดว่าจะได้รับ	หน่วยงาน รับผิดชอบ
				2561	2562	2563	2564	2565			
20	ก่อสร้างวางท่อระบายน้ำ คสล. ถนนบางเตยซอย 3/1 หมู่ที่ 2	เพื่อก่อสร้างระบบระบายน้ำ ที่สมบูรณ์ แก้ไขปัญหาน้ำท่วม	ก่อสร้างวางท่อระบายน้ำ ท่อขนาด Ø 1.00 เมตร ระยะทาง ≈ 988 เมตร	9,880,000	9,880,000	9,880,000	9,880,000	9,880,000	ท่อระบายน้ำ 1 แห่ง	ทำให้ระบบระบาย น้ำ มีประสิทธิภาพ	กองช่าง
21	ก่อสร้างวางท่อระบายน้ำ คสล. พร้อมบ่อพัก ถนนบางเตย ซอย 3 หมู่ที่ 2	เพื่อก่อสร้างระบบระบายน้ำ ที่สมบูรณ์ แก้ไขปัญหาน้ำท่วม	ก่อสร้างวางท่อระบายน้ำ ท่อขนาด Ø 0.80 เมตร ระยะทาง ≈ 2,500 เมตร	16,000,000	16,000,000	16,000,000	16,000,000	16,000,000	ท่อระบายน้ำ 1 แห่ง	ทำให้ระบบระบาย น้ำ มีประสิทธิภาพ	กองช่าง
22	ก่อสร้างวางท่อระบายน้ำ คสล. พร้อมบ่อพัก คสล. ถนนสาคร - สุดท้ายอุทิศ หมู่ที่ 2	เพื่อก่อสร้างระบบระบายน้ำ ที่สมบูรณ์ แก้ไขปัญหาน้ำท่วม	ก่อสร้างวางท่อระบายน้ำ ท่อ Ø 0.60/0.80 เมตร ระยะทาง ≈ 345 เมตร	2,000,000	2,000,000	2,000,000	2,000,000	2,000,000	ท่อระบายน้ำ 1 แห่ง	ทำให้ระบบระบาย น้ำ มีประสิทธิภาพ	กองช่าง
23	ก่อสร้างสะพาน คสล. ข้ามคลองคูต ช่วงบ้านนายบุญมี เข็มทัด หมู่ที่ 2	เพื่อให้เกิดความสะดวกในการ สัญจรไปมาของประชาชน	ก่อสร้างสะพาน คสล. กว้าง ≈ 6.00 เมตร ยาว ≈ 6.00 เมตร	600,000	600,000	600,000	600,000	-	สะพาน คสล. 1 แห่ง	ทำให้ประชาชน ได้รับความสะดวก ในการสัญจรไปมา	กองช่าง

ยุทธศาสตร์ อบต.บางเตย ยุทธศาสตร์ที่ 1 การพัฒนาด้านโครงสร้างพื้นฐาน

1.1 แผนงานอุตสาหกรรมและโยธา

ที่	โครงการ	วัตถุประสงค์	เป้าหมาย (ผลผลิตโครงการ)	งบประมาณและที่มา					ตัวชี้วัด (KPI)	ผลที่คาดว่าจะได้รับ	หน่วยงาน รับผิดชอบ
				2561	2562	2563	2564	2565			
24	ก่อสร้างสะพาน คสล. ข้ามคลองบางเตย ช่วงบ้าน นายทวี ผลโพธิ์ และช่วงบ้าน นายบุญเลิศ ไทรทอง หมู่ที่ 2	เพื่อให้เกิดความสะดวกในการ สัญจรไปมาของประชาชน	ก่อสร้างสะพาน คสล. กว้าง ≈ 6.00 เมตร ยาว ≈ 15 เมตร	1,500,000	1,500,000	1,500,000	1,500,000	1,500,000	สะพาน คสล. 2 แห่ง	ทำให้ประชาชน ได้รับความสะดวก ในการสัญจรไปมา	กองช่าง
25	ซ่อมแซมสะพานไม้ข้ามคลอง บางเตยซอย 7 หมู่ที่ 2	เพื่อให้เกิดความสะดวกในการ สัญจรไปมาของประชาชน	ซ่อมแซมสะพานไม้ กว้าง ≈ 09.0 เมตร ยาว ≈ 11 เมตร	100,000	100,000	100,000	100,000	100,000	สะพานไม้ 1 แห่ง	ทำให้ประชาชน ได้รับความสะดวก ในการสัญจรไปมา	กองช่าง
26	ติดตั้งราวเหล็ก ริมคลองบางเตย หมู่ที่ 2	เพื่อป้องกันอันตรายจาก การพลัดตกของยานพาหนะ และประชาชนที่สัญจรไปมา	ติดตั้งราวเหล็ก สูง ≈ 0.80 เมตร ระยะทาง ≈ 244 เมตร	605,000	80,000	80,000	80,000	80,000	ริมคลอง 1 สาย	ทำให้ประชาชน ได้รับความสะดวก และปลอดภัย	กองช่าง
27	ติดตั้งราวเหล็ก ริมถนนบางเตย ซอย 6 หมู่ที่ 2	เพื่อป้องกันอันตรายจาก การพลัดตกของยานพาหนะ และประชาชนที่สัญจรไปมา	ติดตั้งราวเหล็ก สูง ≈ 0.80 เมตร ระยะทาง ≈ 1,500 เมตร	1,500,000	190,000	1,500,000	1,500,000	1,500,000	ริมคลอง 1 สาย	ทำให้ประชาชน ได้รับความสะดวก และปลอดภัย	กองช่าง

ยุทธศาสตร์ อบต.บางเตย ยุทธศาสตร์ที่ 1 การพัฒนาด้านโครงสร้างพื้นฐาน

1.1 แผนงานอุตสาหกรรมและโยธา

ที่	โครงการ	วัตถุประสงค์	เป้าหมาย (ผลผลิตโครงการ)	งบประมาณและที่มา					ตัวชี้วัด (KPI)	ผลที่คาดว่าจะได้รับ	หน่วยงาน รับผิดชอบ
				2561	2562	2563	2564	2565			
28	ติดตั้งราวเหล็ก ริมถนนบางเตย ซอย 7 หมู่ที่ 2	เพื่อป้องกันอันตรายจาก การพลัดตกของยานพาหนะ และประชาชนที่สัญจรไปมา	ติดตั้งราวเหล็ก สูง ≈ 0.80 เมตร ระยะทาง ≈ 1,500 เมตร	605,000	500,000	500,000	500,000	500,000	ริมคลอง 1 สาย	ทำให้ประชาชน ได้รับความสะดวก และปลอดภัย	กองช่าง
29	ติดตั้งไฟฟ้าสาธารณะ ถนนบางเตยซอย 3, 4, 6 และในพื้นที่ หมู่ที่ 2	เพื่อเพิ่มแสงสว่างสำหรับ ผู้สัญจรไปมาในเวลากลางคืน	ติดตั้งไฟฟ้าสาธารณะ ไม่น้อยกว่า 20 จุด	100,000	100,000	100,000	100,000	100,000	ไฟฟ้าสาธารณะ 20 จุดขึ้นไป	ทำให้ประชาชน ได้รับความสะดวก และปลอดภัย	กองช่าง
30	ติดตั้งไฟฟ้าสาธารณะ ถนนทางเกวียน หมู่ที่ 2	เพื่อเพิ่มแสงสว่างสำหรับ ผู้สัญจรไปมาในเวลากลางคืน	ติดตั้งไฟฟ้าสาธารณะ ไม่น้อยกว่า 20 จุด	100,000	100,000	100,000	100,000	100,000	ไฟฟ้าสาธารณะ 20 จุดขึ้นไป	ทำให้ประชาชน ได้รับความสะดวก และปลอดภัย	กองช่าง
31	ติดตั้งถังดับเพลิงประจำหมู่บ้าน ในพื้นที่ หมู่ที่ 2	เพื่อเตรียมป้องกันเหตุเพลิงไหม้ ที่อาจเกิดขึ้นได้	ติดตั้งถังดับเพลิง จำนวน 6 จุด	30,000	30,000	30,000	30,000	30,000	ถังดับเพลิง จำนวน 6 จุด	สามารถป้องกันเหตุ เพลิงไหม้เบื้องต้นได้	กองช่าง

ยุทธศาสตร์ อบต.บางเตย ยุทธศาสตร์ที่ 1 การพัฒนาด้านโครงสร้างพื้นฐาน

1.1 แผนงานอุตสาหกรรมและโยธา

ที่	โครงการ	วัตถุประสงค์	เป้าหมาย (ผลผลิตโครงการ)	งบประมาณและที่มา					ตัวชี้วัด (KPI)	ผลที่คาดว่าจะได้รับ	หน่วยงาน รับผิดชอบ
				2561	2562	2563	2564	2565			
32	ติดตั้งเครื่องออกกำลังกาย หรือ เครื่องเล่นเด็ก ในพื้นที่ หมู่ที่ 2	เพื่อให้มีสถานที่ออกกำลังกาย สำหรับประชาชน หรือเด็ก	ติดตั้งเครื่องออกกำลังกาย หรือเครื่องเล่นเด็ก	250,000	250,000	250,000	250,000	250,000	สถานที่ ออกกำลังกาย 1 แห่ง	มีสถานที่ ออกกำลังกาย สำหรับประชาชน	กองช่าง
33	ก่อสร้างถนน คสล. พร้อมวางท่อระบายน้ำ ถนนสาคร-สุดท้าย อุทิศ หมู่ที่ 2	- เพื่อเพิ่มเส้นทางคมนาคม - เพื่อแก้ปัญหาน้ำท่วมขัง เพิ่มประสิทธิภาพการระบายน้ำ	- ก่อสร้างถนน คสล. - ก่อสร้างท่อระบายน้ำ ระยะทาง ≈ 105 เมตร	900,000	900,000	900,000	900,000	900,000	- ถนน 1 เส้น - ท่อระบายน้ำ	- เกิดความสะดวก ในการสัญจร - แก้ไขน้ำท่วม	กองช่าง
34	ก่อสร้างถนนดินพร้อมลูกรังบดอัด ถนนบางเตยซอย 3 เชื่อมชม ถนนเลียบบคลองบางเตย หมู่ที่ 2	เพื่อให้เกิดความสะดวกในการ สัญจรไปมาของประชาชน	ก่อสร้างถนนดิน ขนาด กว้าง ≈ 8.00 เมตร ยาว ≈ 300 เมตร	1,000,000	1,000,000	1,000,000	1,000,000	1,000,000	ถนนดินมาตรฐาน จำนวน 1 แห่ง	เกิดความสะดวก ในการสัญจร	กองช่าง

ยุทธศาสตร์ อบต.บางเตย ยุทธศาสตร์ที่ 1 การพัฒนาด้านโครงสร้างพื้นฐาน

1.1 แผนงานอุตสาหกรรมและโยธา

ที่	โครงการ	วัตถุประสงค์	เป้าหมาย (ผลผลิตโครงการ)	งบประมาณและที่มา					ตัวชี้วัด (KPI)	ผลที่คาดว่าจะได้รับ	หน่วยงาน รับผิดชอบ
				2561	2562	2563	2564	2565			
36	ยกระดับถนนบางเตยซอย 7 หมู่ที่ 2	เพื่อให้เกิดความสะดวกในการสัญจรไปมาของประชาชน	ยกระดับโดยใช้หินคลุก กว้าง ≈ 6.00 เมตร ยาว ≈ 270 เมตร	520,000	520,000	520,000	520,000	520,000	ถนนดินมาตรฐาน จำนวน 1 แห่ง	เกิดความสะดวกในการสัญจรของประชาชน	กองช่าง
37	ปรับปรุงผิวจราจรแอสฟัลติกท์ฯ ถนนสายบ้านบางเตย-วัดไร่ขิง (ถนนบางเตยซอย 4) หมู่ที่ 2	เพื่อปรับปรุงผิวจราจรให้มีสภาพที่ดีขึ้น ประชาชนได้รับความสะดวก และปลอดภัย	ปรับปรุงผิวจราจร ขนาด กว้าง ≈ 6.00 เมตร ยาว ≈ 850 เมตร	400,000	400,000	400,000	400,000	400,000	ถนนแอสฟัลติกท์ ฯ 1 สาย	เกิดความสะดวกและปลอดภัยแก่ผู้สัญจรไปมา	กองช่าง
38	ขยายผิวจราจร คสล. พร้อมเชื่อม คสล. ถนนบางเตยซอย 3 (ต่อจากบ้านนายประสาน การะเกตุ) หมู่ที่ 2	- เพื่อป้องกันการพังทลายของดิน - เพื่อให้เกิดความสะดวก รวดเร็วแก่ผู้สัญจรไปมา	- ถนน กว้าง ≈ 5.00 ม. ยาว ≈ 25 เมตร - เชื่อม สูง ≈ 2.00 เมตร ยาว ≈ 25 เมตร	800,000	800,000	800,000	800,000	800,000	- ถนน 1 สาย - เชื่อม 1 แห่ง	- ป้องกันดินทลาย - เกิดความสะดวก รวดเร็วในการสัญจร	กองช่าง
39	ก่อสร้าง/ติดตั้ง ชุมทางเข้า ศพด. อบต. บางเตย หมู่ที่ 2	เพื่อให้ทราบเขตพื้นที่	ก่อสร้างหรือติดตั้ง ชุมทางเข้า ศพด.	300,000	300,000	300,000	300,000	300,000	ชุมทางเข้า จำนวน 1 แห่ง	ประชาชนทั่วไป ทราบเขตพื้นที่	กองช่าง

ยุทธศาสตร์ อบต.บางเตย ยุทธศาสตร์ที่ 1 การพัฒนาด้านโครงสร้างพื้นฐาน

1.1 แผนงานอุตสาหกรรมและโยธา

ที่	โครงการ	วัตถุประสงค์	เป้าหมาย (ผลผลิตโครงการ)	งบประมาณและที่มา					ตัวชี้วัด (KPI)	ผลที่คาดว่าจะได้รับ	หน่วยงาน รับผิดชอบ
				2561	2562	2563	2564	2565			
40	ก่อสร้างถนน คสล. เลียบบคลองยายแคน พร้อม ก่อสร้างราวกันตก คสล. หมู่ที่ 2	เพื่อความสะดวกในการสัญจร ไปมาของยานพาหนะ	- ถนน คสล. ผิวจราจร กว้าง 4.50-5.00 เมตร ระยะทาง 139.00 เมตร - ราวกันตกสูง 0.80 ม. ระยะทาง 139.00 เมตร	-	-	840,000	840,000	-	ถนน คสล. ที่ได้ มาตรฐาน 1 สาย พร้อมราวกันตก	ประชาชนได้รับ ความสะดวกใน การสัญจรไปมา	กองช่าง เพิ่มเติม (ฉบับที่ 1)
41	ก่อสร้างถนน คสล.บางเตยซอย 3/2 ถนนบางเตยซอย 3/2 (ขจรบุญ) เชื่อมชน ถนนเลียบบคลองบางเตย หมู่ที่ 2	เพื่อความสะดวกในการสัญจร ไปมาของยานพาหนะ	ก่อสร้างถนน คสล. ผิวจราจรกว้าง 6.00 ม. หนา 0.20 ม. ระยะทาง 267 ม. หรือมีผิวจราจร ไม่น้อยกว่า 1,602 ตร.ม.	-	-	1,677,000	1,677,000	-	ถนน คสล. ที่ได้ มาตรฐาน 1 สาย	ประชาชนได้รับ ความสะดวกใน การสัญจรไปมา	กองช่าง เพิ่มเติม (ฉบับที่ 1)
42	ขยายผิวจราจรถนนบางเตยซอย 4 ช่วงทางออกสู่ถนนบรมราชชนนี (เป็นเกล้า-นครชัยศรี) หมู่ที่ 2	เพื่อความสะดวกในการสัญจร ไปมาของยานพาหนะ	ขยายผิวจราจร คสล. กว้าง 3.00 เมตร หนา 0.20 ม. ระยะทาง 37 ม. พร้อมเชื่อมกันดิน สูง 2 เมตร ยาว 3 เมตร	-	200,000	200,000	200,000	-	ผิวจราจรที่ได้ มาตรฐาน 1 สาย	ประชาชนได้รับ ความสะดวกใน การสัญจรไปมา	กองช่าง เพิ่มเติม (ฉบับที่ 1)

ยุทธศาสตร์ อบต.บางเตย ยุทธศาสตร์ที่ 1 การพัฒนาด้านโครงสร้างพื้นฐาน

1.1 แผนงานอุตสาหกรรมและโยธา

ที่	โครงการ	วัตถุประสงค์	เป้าหมาย (ผลผลิตโครงการ)	งบประมาณและที่มา					ตัวชี้วัด (KPI)	ผลที่คาดว่าจะได้รับ	หน่วยงาน รับผิดชอบ
				2561	2562	2563	2564	2565			
43	ลงหินคลุกซ่อมแซมถนน และไหล่ทางถนนบางเตย ซอย 3/2 (ขจรบุญ) เชื่อมชน ถนนเลียบบคลองบางเตย หมู่ที่ 2	เพื่อความสะดวกในการสัญจร ไปมาของยานพาหนะ	ผิวจราจรกว้างเฉลี่ย 7 ม. หนาเฉลี่ย 0.15 ม. ระยะทาง 267 ม. หรือ หินคลุกปริมาณไม่น้อย กว่า 280.35 ลบ.ม.	-	-	279,000	279,000	-	ถนนที่ได้ มาตรฐาน 1 สาย	ประชาชนได้รับ ความสะดวกใน การสัญจรไปมา	กองช่าง เพิ่มเติม (ฉบับที่ 1)
44	วางท่อระบายน้ำ คสล. จากห้อง ประปาสาคร-สุดท้ายอุทิศ ถึง ถนน บางเตยซอย 3 พร้อมวางท่อเมน ประปาจากห้องสาคร-สุดท้ายอุทิศ ถึงถนนบางเตยซอย 3 หมู่ที่ 2	- เพื่อแก้ไขปัญหา น้ำท่วมขัง - เพื่อให้ประชาชน เข้าถึงระบบประปา	ท่อระบายน้ำ Ø 0.60 ม. พร้อมบ่อ ระยะทางท่อ ระบายน้ำรวมระยะที่ ลอดใต้ถนน 186 เมตร ท่อประปา HDPE Ø 3 นิ้ว PE 100 PN 10 ระยะทาง 165 เมตร	-	-	1,037,000	1,037,000	-	- ท่อระบายน้ำ จำนวน 1 สาย - ท่อเมนประปา จำนวน 1 สาย	- การระบายน้ำมี ประสิทธิภาพ - ประชาชนมีน้ำ ประปาใช้อย่าง ทั่วถึง	กองช่าง เพิ่มเติม (ฉบับที่ 1)
45	วางท่อระบายน้ำ คสล.ถนนบางเตย ซอย 3/2 (ขจรบุญ) เชื่อมชน ถนนเลียบบคลองบางเตย หมู่ที่ 2	เพื่อแก้ไขปัญหา น้ำท่วมขัง	ท่อ คสล. Ø 0.80 เมตร พร้อมบ่อพัก คสล. ระยะทาง 267 เมตร	-	-	1,602,000	1,602,000	-	ท่อระบายน้ำ จำนวน 1 สาย	การระบายน้ำมี ประสิทธิภาพ	กองช่าง เพิ่มเติม (ฉบับที่ 1)

ยุทธศาสตร์ อบต.บางเตย ยุทธศาสตร์ที่ 1 การพัฒนาด้านโครงสร้างพื้นฐาน

1.1 แผนงานอุตสาหกรรมและโยธา

ที่	โครงการ	วัตถุประสงค์	เป้าหมาย (ผลผลิตโครงการ)	งบประมาณและที่มา					ตัวชี้วัด (KPI)	ผลที่คาดว่าจะได้รับ	หน่วยงาน รับผิดชอบ
				2561	2562	2563	2564	2565			
46	ก่อสร้างเขื่อน คสล. ถนนบางเตย ซอย 5/6 พร้อมก่อสร้างราวกันตก คสล. หมู่ที่ 2	- เพื่อป้องกัน การพังทลายของดิน - เพื่อป้องกันการพลัด ตกของยานพาหนะ และประชาชนที่สัญจร	- เขื่อนลิก 2.00 เมตร ระยะทาง 450 เมตร - ราวกันตก คสล. สูง 0.80 เมตร	-	-	4,748,000	4,748,000	-	เขื่อน คสล. ที่ได้ มาตรฐาน พร้อม ราวกันตก 1 แห่ง	- ป้องกันการพัง ทลายของดิน - เกิดความปลอดภัย ในชีวิตและทรัพย์สิน ของประชาชน	กองช่าง เพิ่มเติม (ฉบับที่ 1)
47	ติดตั้งไฟฟ้าแสงสว่างสาธารณะ ถนนเลียบบคลองบางเตย จุดเริ่มต้น บ้านนายเลิศ ไทรทอง ถึง บ้านนายทวี ผลโพธิ์ หมู่ที่ 2	เพื่อให้แสงสว่างแก่ ประชาชนสัญจรไปมา	ติดตั้งระบบเสาไฟฟ้า โซล่าเซลล์ ไฟส่องสว่าง รายละเอียดตามแบบฯ ของ อบต.บางเตย	-	-	1,380,000	1,380,000	-	ไฟฟ้าแสงสว่าง สาธารณะตลอด ระยะทาง	เกิดความปลอดภัย ในชีวิตและทรัพย์สิน ของประชาชน	กองช่าง เพิ่มเติม (ฉบับที่ 1)
48	ติดตั้งไฟฟ้าแสงสว่างสาธารณะ ถนนบางเตยซอย 7 จุดเริ่มต้น อพาร์ทเมนท์เทียมทัด สิ้นสุดปลายซอย หมู่ที่ 2	เพื่อให้แสงสว่างแก่ ประชาชนสัญจรไปมา	ติดตั้งไฟฟ้าแสงสว่าง ถนนบางเตยซอย 7 รายละเอียดตามแบบฯ ของ อบต.บางเตย	-	-	200,000	200,000	-	ไฟฟ้าแสงสว่าง สาธารณะตลอด ระยะทาง	เกิดความปลอดภัย ในชีวิตและทรัพย์สิน ของประชาชน	กองช่าง เพิ่มเติม (ฉบับที่ 1)

ยุทธศาสตร์ อบต.บางเตย ยุทธศาสตร์ที่ 1 การพัฒนาด้านโครงสร้างพื้นฐาน

1.1 แผนงานอุตสาหกรรมและโยธา

ที่	โครงการ	วัตถุประสงค์	เป้าหมาย (ผลผลิตโครงการ)	งบประมาณและที่มา					ตัวชี้วัด (KPI)	ผลที่คาดว่าจะได้รับ	หน่วยงาน รับผิดชอบ
				2561	2562	2563	2564	2565			
49	ปรับปรุงลานกีฬาบริเวณด้านข้างโรงเรียนบ้านบางเตย หมู่ที่ 2	เพื่อให้ประชาชนมีสถานที่เล่นกีฬาและออกกำลังกาย	ปรับปรุงลานกีฬา รายละเอียดตามแบบฯ ของ อบต.บางเตย	-	-	70,000	70,000	-	ลานกีฬาที่ได้มาตรฐาน 1 แห่ง	ประชาชนมีสถานที่เล่นกีฬาและออกกำลังกาย	กองช่าง เพิ่มเติม (ฉบับที่ 1)
50	ติดตั้งกล่องวงจรปิดถนนบางเตย ซอย 5 หมู่ที่ 2	เพื่อป้องกันและดูแลความปลอดภัยในชีวิตและทรัพย์สินของประชาชน	ติดตั้งกล่องวงจรปิด รายละเอียดตามแบบฯ ของ อบต.บางเตย	-	-	300,000	300,000	-	ระบบกล้องวงจรปิด จำนวน 1 ระบบ	เกิดความปลอดภัยในชีวิตและทรัพย์สินของประชาชน	กองช่าง เพิ่มเติม (ฉบับที่ 1)
51	ก่อสร้างประตูเข้า-ออก ศูนย์พัฒนาเด็กเล็ก หมู่ที่ 2	เพื่อควบคุมการเข้า-ออกของผู้มาติดต่อหน่วยงาน	ก่อสร้างประตูเข้า-ออก รายละเอียดตามแบบฯ ของ อบต.บางเตย	-	-	200,000	200,000	-	ประตูเข้า-ออก จำนวน 3 จุด	สามารถควบคุมการเข้า-ออกของผู้มาติดต่อหน่วยงาน	กองช่าง เพิ่มเติม (ฉบับที่ 1)
52	ติดตั้งไฟฟ้าส่องสว่างเสาสูง บริเวณที่ดิน อบต.บางเตย หมู่ที่ 2	เพื่อให้มีแสงสว่างเพียงพอในการดูแลทรัพย์สิน	ติดตั้งไฟฟ้าส่องสว่างเสาสูง 15 เมตร 1 ต้น	-	500,000	500,000	-	-	ไฟฟ้าส่องสว่างเสาสูง 1 ต้น	แสงสว่างเพียงพอในการดูแลทรัพย์สิน	กองช่าง
53	ติดตั้งกล่องวงจรปิด บริเวณศูนย์พัฒนาเด็กเล็ก อบต.บางเตย หมู่ที่ 2	เพื่อป้องกันและดูแลความปลอดภัยในชีวิตและทรัพย์สินของประชาชน	ติดตั้งกล่องวงจรปิด รายละเอียดตามแบบฯ ของ อบต.บางเตย	-	-	300,000	300,000	-	ระบบกล้องวงจรปิด จำนวน 1 ระบบ	เกิดความปลอดภัยในชีวิตและทรัพย์สินของประชาชน	กองช่าง

ยุทธศาสตร์ อบต.บางเตย ยุทธศาสตร์ที่ 1 การพัฒนาด้านโครงสร้างพื้นฐาน

1.1 แผนงานอุตสาหกรรมและโยธา

ที่	โครงการ	วัตถุประสงค์	เป้าหมาย (ผลผลิตโครงการ)	งบประมาณและที่มา					ตัวชี้วัด (KPI)	ผลที่คาดว่าจะได้รับ	หน่วยงาน รับผิดชอบ
				2561	2562	2563	2564	2565			
หมู่ที่ 3 บ้านคลองหลวง											
1	ก่อสร้างถนน คสล. ถนนเทิดพระเกียรติชอย 2 (ต่อโครงการเดิม) หมู่ที่ 3	เพื่อให้เกิดความสะดวกในการ สัญจรไปมาของประชาชน	ก่อสร้างถนน คสล. ขนาด กว้าง ≈ 5.00 เมตร ยาว ≈ 500 เมตร	2,500,000	2,500,000	2,500,000	2,500,000	2,500,000	ถนน คสล. 1 สาย	ทำให้ประชาชน ได้รับความสะดวก ในการสัญจรไปมา	กองช่าง
2	ก่อสร้างถนนดินพร้อมลูกรังบดอัด ถนนเทิดพระเกียรติชอย 2 เชื่อมชน ถนนสภาตำบล หมู่ที่ 3, 4	เพื่อให้เกิดความสะดวกในการ สัญจรไปมาของประชาชน	ก่อสร้างถนนดิน ขนาด กว้าง ≈ 6.00 เมตร ยาว ≈ 700 เมตร	3,500,000	3,500,000	3,500,000	3,500,000	3,500,000	ถนนลูกรังบดอัด 1 สาย	ทำให้ประชาชน ได้รับความสะดวก ในการสัญจรไปมา	กองช่าง
3	ก่อสร้างถนนดินพร้อมลูกรังบดอัด ถนนเทิดพระเกียรติชอย 3 (ต่อโครงการเดิม) หมู่ที่ 3	เพื่อให้เกิดความสะดวกในการ สัญจรไปมาของประชาชน	ก่อสร้างถนนดิน ขนาด กว้าง ≈ 6.00 เมตร ยาว ≈ 1,000 เมตร	280,000	430,000	430,000	430,000	430,000	ถนนลูกรังบดอัด 1 สาย	ทำให้ประชาชน ได้รับความสะดวก ในการสัญจรไปมา	กองช่าง
4	ก่อสร้างถนนดินพร้อมลูกรัง และหินคลุกถนนเทิดพระเกียรติ ชอย 5 หมู่ที่ 3	เพื่อให้เกิดความสะดวกในการ สัญจรไปมาของประชาชน	ก่อสร้างถนนดิน ขนาด กว้าง ≈ 6.00 เมตร ยาว ≈ 700 เมตร	3,500,000	3,500,000	3,500,000	3,500,000	3,500,000	ถนนดินมาตรฐาน 1 สาย	ทำให้ประชาชน ได้รับความสะดวก ในการสัญจรไปมา	กองช่าง

ยุทธศาสตร์ อบต.บางเตย ยุทธศาสตร์ที่ 1 การพัฒนาด้านโครงสร้างพื้นฐาน

แบบ ผ. 02

1.1 แผนงานอุตสาหกรรมและโยธา

ที่	โครงการ	วัตถุประสงค์	เป้าหมาย (ผลผลิตโครงการ)	งบประมาณและที่มา					ตัวชี้วัด (KPI)	ผลที่คาดว่าจะได้รับ	หน่วยงาน รับผิดชอบ
				2561	2562	2563	2564	2565			
5	ยกระดับถนนเทิดพระเกียรติสมเด็จพระย่าตลอดระยะทางตั้งแต่หมู่ที่ 3 - 7	เพื่อให้เกิดความสะดวกในการสัญจรไปมาของประชาชน	ยกระดับถนนให้ได้ขนาดกว้าง \approx 6.00 เมตร ยาว \approx 5,050 เมตร ยกสูง \approx 1.50 เมตร	20,000,000	20,000,000	20,000,000	20,000,000	20,000,000	ถนนมาตรฐาน 1 สาย	ทำให้ประชาชน ได้รับความสะดวก ในการสัญจรไปมา	กองช่าง
6	ปรับปรุงผิวจราจรโดยใช้แอสฟัลต์ติกคอนกรีตถนนสภาพตำบล หมู่ที่ 3	เพื่อปรับปรุงผิวจราจรให้มีสภาพที่ดีขึ้น ประชาชนได้รับความสะดวก และปลอดภัย	ปรับปรุงผิวจราจร ขนาดกว้าง \approx 4.00 เมตร ยาว \approx 250 เมตร	500,000	500,000	500,000	500,000	500,000	ถนนแอสฟัลต์ติก ได้มาตรฐาน จำนวน 1 สาย	เกิดความสะดวก และปลอดภัย แก่ผู้สัญจรไปมา	กองช่าง
7	ลงหินคลุกซ่อมแซมถนนและไหล่ทางถนนสาธารณะในพื้นที่ หมู่ที่ 3	เพื่อปรับปรุงถนนและไหล่ทางให้เกิดความสะดวกในการสัญจรไปมาของยานพาหนะ	ลงหินคลุกถนน/ไหล่ทางใช้หินคลุกไม่น้อยกว่า 450 ลูกบาศก์เมตร	370,000	490,000	490,000	490,000	490,000	ถนนสาธารณะ ทุกสายในพื้นที่ หมู่ที่ 3	ทำให้ประชาชน ได้รับความสะดวก ในการสัญจรไปมา	กองช่าง
8	ก่อสร้างเขื่อน คสล. กันดินริมตลิ่งคลองประดับ หมู่ที่ 3	เพื่อป้องกันการพังทลายของดิน	ก่อสร้างเขื่อน คสล. สูง \approx 2.00 เมตร ยาว \approx 300 เมตร	3,600,000	280,000	3,600,000	3,600,000	3,600,000	เขื่อนป้องกัน การพังทลาย 1 แห่ง	สามารถป้องกัน การพังทลาย ของดิน	กองช่าง

ยุทธศาสตร์ อบต.บางเตย ยุทธศาสตร์ที่ 1 การพัฒนาด้านโครงสร้างพื้นฐาน

1.1 แผนงานอุตสาหกรรมและโยธา

ที่	โครงการ	วัตถุประสงค์	เป้าหมาย (ผลผลิตโครงการ)	งบประมาณและที่มา					ตัวชี้วัด (KPI)	ผลที่คาดว่าจะ ได้รับ	หน่วยงาน รับผิดชอบ
				2561	2562	2563	2564	2565			
9	ก่อสร้างเขื่อน คสล. กันดินริมถนน เทิดพระเกียรติชอย 2 หมู่ที่ 3	เพื่อป้องกันการพังทลาย ของดิน	ก่อสร้างเขื่อน คสล. ลึก \approx 2.00 เมตร ยาว \approx 150 เมตร	1,800,000	1,800,000	1,800,000	1,800,000	1,800,000	เขื่อนป้องกัน การพังทลาย 1 แห่ง	สามารถป้องกัน การพังทลาย ของดิน	กองช่าง
10	ก่อสร้างหลังคาคลุมประตुरะบายน้ำ คลองครุเมธ หมู่ที่ 3	เพื่อให้มีหลังคากันแดด และฝน ยืดอายุการใช้งาน ประตुरะบายน้ำ	ก่อสร้างหลังคา คลุมประตुरะบายน้ำ	56,000	56,000	56,000	56,000	56,000	หลังคาคลุม ประตुरะบายน้ำ 2 แห่ง	สามารถยืดอายุ การใช้งานของ ประตुरะบายน้ำ	กองช่าง
11	ซ่อมแซมคอสะพาน คสล. ทุกแห่ง ถนนเทิดพระเกียรติสมเด็จพระเจ้า หมู่ที่ 3 - 7	เพื่อให้เกิดความปลอดภัย แก่ผู้ใช้เส้นทางคมนาคม	ซ่อมแซมคอสะพาน คสล. ทุกแห่ง หมู่ที่ 3-7	300,000	300,000	300,000	300,000	300,000	สะพาน คสล. ทุกแห่ง หมู่ที่ 3-7	เกิดความปลอดภัย แก่ผู้ใช้เส้นทาง	กองช่าง
12	ปรับปรุงผิวจราจรโดยใช้ แอสฟัลติกคอนกรีต ถนน เทิดพระเกียรติสมเด็จพระเจ้า หมู่ที่ 3	เพื่อปรับปรุงผิวจราจรให้มี สภาพที่ดีขึ้น ประชาชนได้รับ ความสะดวก และปลอดภัย	ปรับปรุงผิวจราจร ขนาด กว้าง \approx 6.00 เมตร ยาว \approx 840 เมตร	-	1,900,000	1,900,000	1,900,000	1,900,000	ถนนแอสฟัลติก ได้มาตรฐาน จำนวน 1 สาย	เกิดความสะดวก และปลอดภัย แก่ผู้สัญจรไปมา	กองช่าง

ยุทธศาสตร์ อบต.บางเตย ยุทธศาสตร์ที่ 1 การพัฒนาด้านโครงสร้างพื้นฐาน

1.1 แผนงานอุตสาหกรรมและโยธา

ที่	โครงการ	วัตถุประสงค์	เป้าหมาย (ผลผลิตโครงการ)	งบประมาณและที่มา					ตัวชี้วัด (KPI)	ผลที่คาดว่าจะได้รับ	หน่วยงาน รับผิดชอบ
				2561	2562	2563	2564	2565			
13	ขยายผิวจราจร ถนนเทิดพระเกียรติ ซอย 2 หมู่ที่ 3 เชื่อมชน หมู่ที่ 4	เพื่อปรับปรุงผิวจราจรให้มี ขนาดกว้างขึ้น ประชาชนได้รับ ความสะดวก และปลอดภัย	ขยายผิวจราจร ขนาด กว้าง ~ 6.00 เมตร ยาว ~ 110 เมตร	500,000	500,000	500,000	500,000	500,000	ขนาดผิวจราจร ได้มาตรฐาน จำนวน 1 สาย	เกิดความสะดวก และปลอดภัย แก่ผู้สัญจรไปมา	กองช่าง
14	ก่อสร้างถนน คสล. เทิดพระเกียรติ ซอย 3 หมู่ที่ 3	เพื่อความสะดวกในการสัญจร ไปมาของยานพาหนะ	ผิวจราจรกว้าง 5 เมตร หนา 0.20 เมตร ระยะทาง 720 เมตร	-	-	4,125,000	4,125,000	-	ถนน คสล. ที่ได้ มาตรฐาน 1 สาย	ประชาชนได้รับ ความสะดวกใน การสัญจรไปมา	กองช่าง เพิ่มเติม (ฉบับที่ 1)
15	ก่อสร้างถนนดินพร้อมลูกรังและ หินคลุกถนนเทิดพระเกียรติซอย 5 ช่วงที่ดินนายสุรชัย ทับทิมาจรรณู หมู่ที่ 3	เพื่อความสะดวกในการสัญจร ไปมาของยานพาหนะ	ผิวจราจรกว้างเฉลี่ย 6 ม. ดินหนาเฉลี่ย 0.50 ม. ลูกรังหนาเฉลี่ย 0.20 ม. หินคลุกหนาเฉลี่ย 0.10 ม. ระยะทาง 700 เมตร	-	-	2,272,000	2,272,000	-	ถนนดินที่ได้ มาตรฐาน 1 สาย	ทำให้ประชาชน ได้รับความสะดวก ในการสัญจรไปมา	กองช่าง เพิ่มเติม (ฉบับที่ 1)
16	ก่อสร้างรางระบายน้ำ คสล. บริเวณประตูระบายน้ำคลอง อบต.ใช้ หมู่ที่ 3	เพื่อระบายน้ำบริเวณ ประตูน้ำ	ก่อสร้างรางระบายน้ำ กว้าง 1.60 เมตร ยาว 8.00 เมตร	-	-	15,000	15,000	-	รางระบายน้ำ จำนวน 1 แห่ง	การระบายน้ำ บริเวณประตูน้ำมี ประสิทธิภาพ	กองช่าง เพิ่มเติม (ฉบับที่ 1)

ยุทธศาสตร์ อบต.บางเตย ยุทธศาสตร์ที่ 1 การพัฒนาด้านโครงสร้างพื้นฐาน

1.1 แผนงานอุตสาหกรรมและโยธา

ที่	โครงการ	วัตถุประสงค์	เป้าหมาย (ผลผลิตโครงการ)	งบประมาณและที่มา					ตัวชี้วัด (KPI)	ผลที่คาดว่าจะได้รับ	หน่วยงาน รับผิดชอบ
				2561	2562	2563	2564	2565			
17	ปรับปรุงคอกสะพานข้ามคลองหลวง ช่วงที่ดินนางสมสมร สุดล้ำเลิศ หมู่ที่ 3	เพื่อความสะดวกในการสัญจร ไปมาของประชาชน	โดยสร้างเขื่อน คสล. กันดิน ลึก 2.00 เมตร ยาว 12.00 เมตร	-	-	114,000	114,000	-	เส้นทางสัญจรที่ สะดวกปลอดภัย จำนวน 1 แห่ง	ประชาชนที่สัญจร ไปมาได้รับความ สะดวก ปลอดภัย	กองช่าง เพิ่มเติม (ฉบับที่ 1)
18	ก่อสร้างซุ้มต้อนรับเข้าสู่พื้นที่ หมู่ที่ 3	เพื่อความสะดวกต่อ การรับทราบเขตพื้นที่ ของประชาชนที่สัญจร	ก่อสร้างซุ้มความกว้าง ซุ้มไม่น้อยกว่า 8.00 ม. สูง 4.00 เมตร	-	-	400,000	400,000	-	ซุ้มต้อนรับ จำนวน 1 แห่ง	ประชาชนที่สัญจร รับทราบเขตพื้นที่ อย่างถูกต้อง	กองช่าง เพิ่มเติม (ฉบับที่ 1)
19	ก่อสร้าง/ติดตั้งบอร์ดประชาสัมพันธ์ ริมถนนเทิดพระเกียรติสมเด็จพระเจ้า ช่วงที่ดินนางประดับ สุขสงวน หมู่ที่ 3	เพื่อติดประชาสัมพันธ์ ข่าวสารของราชการ ให้ประชาชนรับทราบ	ก่อสร้าง/ติดตั้ง บอร์ดฯ รายละเอียดตามแบบฯ ของ อบต.บางเตย	-	-	28,000	28,000	-	บอร์ด ประชาสัมพันธ์ จำนวน 1 แห่ง	ประชาชนรับทราบ ข่าวสารของ ราชการอย่างทั่วถึง	กองช่าง เพิ่มเติม (ฉบับที่ 1)
20	ติดตั้งกล่องวงจรปิดบริเวณ ถนนเทิดพระเกียรติสมเด็จพระเจ้า ช่วง หมู่ที่ 3	เพื่อป้องกันและดูแลความ ปลอดภัยในชีวิตและทรัพย์สิน ของประชาชน	ติดตั้งกล่องวงจรปิด รายละเอียดตามแบบฯ ของ อบต.บางเตย	-	-	300,000	300,000	-	ระบบกล้อง วงจรปิด จำนวน 1 ระบบ	เกิดความปลอดภัย ในชีวิตและทรัพย์สิน ของประชาชน	กองช่าง เพิ่มเติม (ฉบับที่ 1)
21	ติดตั้งบันไดปูนสำเร็จรูป บริเวณ ประตูละบายน้ำในพื้นที่ หมู่ที่ 3	เพื่อความสะดวกในการขึ้นลง แหล่งน้ำของประชาชน	ติดตั้งบันไดสำเร็จรูป บริเวณประตูน้ำ	-	-	34,700	34,700	-	บันไดสำเร็จรูป ไม่น้อยกว่า 3 ชุด	ประชาชนได้รับ ความสะดวกในการ ขึ้นลงแหล่งน้ำ	กองช่าง

ยุทธศาสตร์ อบต.บางเตย ยุทธศาสตร์ที่ 1 การพัฒนาด้านโครงสร้างพื้นฐาน

1.1 แผนงานอุตสาหกรรมและโยธา

ที่	โครงการ	วัตถุประสงค์	เป้าหมาย (ผลผลิตโครงการ)	งบประมาณและที่มา					ตัวชี้วัด (KPI)	ผลที่คาดว่าจะได้รับ	หน่วยงาน รับผิดชอบ
				2561	2562	2563	2564	2565			
หมู่ที่ 4 บ้านบางเตย											
1	ก่อสร้างถนน คสล. ถนนเทิดพระเกียรติชอย 2 (บริเวณที่ดินนางไพศรี-ที่ดินนางเป้า) หมู่ที่ 4	เพื่อให้เกิดความสะดวกในการ สัญจรไปมาของประชาชน	ก่อสร้างถนน คสล. ขนาด กว้าง ≈ 5.00 เมตร ยาว ≈ 220 เมตร หนา ≈ 0.20 เมตร	450,000	450,000	450,000	450,000	450,000	ถนน คสล. 1 สาย	ทำให้ประชาชน ได้รับความสะดวก ในการสัญจรไปมา	กองช่าง
2	ลงหินคลุกซ่อมแซมถนน และไหล่ทางถนนสาธารณะ ในพื้นที่ หมู่ที่ 4	เพื่อปรับปรุงถนนและไหล่ทาง ให้เกิดความสะดวกในการ สัญจรไปมาของยานพาหนะ	ลงหินคลุกถนน/ไหล่ทาง ใช้หินคลุกไม่น้อยกว่า 116 ลูกบาศก์เมตร	95,000	420,000	420,000	420,000	420,000	ถนนสาธารณะ ทุกสายในพื้นที่ หมู่ที่ 4	ทำให้ประชาชน ได้รับความสะดวก ในการสัญจรไปมา	กองช่าง
3	ปรับปรุงไฟฟ้าสาธารณะส่องสว่าง ถนนเทิดพระเกียรติสมเด็จพระเจ้าตากสินมหาราช ระยะทาง หมู่ที่ 4	เพื่อเพิ่มแสงสว่างสำหรับ ผู้สัญจรไปมาในเวลากลางคืน	ติดตั้งไฟฟ้าสาธารณะ ไม่น้อยกว่า 20 จุด	100,000	100,000	100,000	100,000	100,000	ไฟฟ้าสาธารณะ 20 จุดขึ้นไป	ทำให้ประชาชน ได้รับความสะดวก และปลอดภัย	กองช่าง

ยุทธศาสตร์ อบต.บางเตย ยุทธศาสตร์ที่ 1 การพัฒนาด้านโครงสร้างพื้นฐาน

1.1 แผนงานอุตสาหกรรมและโยธา

ที่	โครงการ	วัตถุประสงค์	เป้าหมาย (ผลผลิตโครงการ)	งบประมาณและที่มา					ตัวชี้วัด (KPI)	ผลที่คาดว่าจะได้รับ	หน่วยงาน รับผิดชอบ
				2561	2562	2563	2564	2565			
4	ก่อสร้างหลังคาคลุมประตูระบายน้ำคลองใหญ่ หมู่ที่ 4	เพื่อให้มีหลังคากันแดดและฝน ยืดอายุการใช้งานประตูระบายน้ำ	ก่อสร้างหลังคาคลุมประตูระบายน้ำ	28,000	28,000	28,000	28,000	28,000	หลังคาคลุมประตูระบายน้ำ 1 แห่ง	สามารถยืดอายุการใช้งานของประตูระบายน้ำ	กองช่าง
5	ขยายผิวจราจร ถนนเทิดพระเกียรติชอย 4 หมู่ที่ 4	เพื่อปรับปรุงผิวจราจรให้มีความกว้างขึ้น ประชาชนได้รับความสะดวก และปลอดภัย	ขยายผิวจราจร ขนาดกว้าง ≈ 6.00 เมตร ยาว ≈ 210 เมตร	500,000	500,000	500,000	500,000	500,000	ขนาดผิวจราจรได้มาตรฐาน จำนวน 1 สาย	เกิดความสะดวกและปลอดภัยแก่ผู้สัญจรไปมา	กองช่าง
6	ก่อสร้างถนนดินพร้อมลูกรังและหินคลุก ถนนเทิดพระเกียรติชอย 2 หมู่ที่ 4	เพื่อให้เกิดความสะดวกในการสัญจรไปมาของประชาชน	ก่อสร้างถนนดิน ขนาดกว้าง ≈ 6.00 เมตร ยาว ≈ 85 เมตร	1,200,000	1,200,000	1,200,000	1,200,000	1,200,000	ถนนลูกรังบดอัด 1 สาย	ทำให้ประชาชนได้รับความสะดวกในการสัญจรไปมา	กองช่าง
7	ก่อสร้างถนน คสล. เทิดพระเกียรติชอย 4 หมู่ที่ 4	เพื่อให้เกิดความสะดวกในการสัญจรไปมาของประชาชน	ผิวจราจรกว้าง 6.00 เมตร หนา 0.20 เมตร ระยะทาง 595.00 เมตร	-	-	4,436,000	4,436,000	-	ถนน คสล. ที่ได้มาตรฐาน 1 สาย	ทำให้ประชาชนได้รับความสะดวกในการสัญจรไปมา	กองช่าง เพิ่มเติม (ฉบับที่ 1)

ยุทธศาสตร์ อบต.บางเตย ยุทธศาสตร์ที่ 1 การพัฒนาด้านโครงสร้างพื้นฐาน

1.1 แผนงานอุตสาหกรรมและโยธา

ที่	โครงการ	วัตถุประสงค์	เป้าหมาย (ผลผลิตโครงการ)	งบประมาณและที่มา					ตัวชี้วัด (KPI)	ผลที่คาดว่าจะได้รับ	หน่วยงาน รับผิดชอบ
				2561	2562	2563	2564	2565			
8	ก่อสร้างถนนดินพร้อมลูกรังและ หินคลุก หมู่ที่ 4 เชื่อมชนหมู่ที่ 5 จุดเริ่มต้นบริเวณที่ดิน นางสมศรี รมโพธิ์ธารทอง หมู่ที่ 4	เพื่อให้เกิดความสะดวกในการ สัญจรไปมาของประชาชน	ถนนดินกว้างเฉลี่ย 6 เมตร ระยะทาง 160 เมตร	-	-	500,000	500,000	-	ถนนดินที่ได้ มาตรฐาน 1 สาย	ทำให้ประชาชน ได้รับความสะดวก ในการสัญจรไปมา	กองช่าง เพิ่มเติม (ฉบับที่ 1)
9	ก่อสร้างเขื่อน คสล. ถนนเทิดพระเกียรติชอย 4 หมู่ที่ 4	เพื่อป้องกันการพังทลายของดิน	เขื่อนลิก 2.00 เมตร ระยะทาง 420 เมตร	-	-	3,990,000	3,990,000	-	เขื่อน คสล. ที่ได้ มาตรฐาน 1 แห่ง	ป้องกันการพังทลาย ของดิน	กองช่าง เพิ่มเติม (ฉบับที่ 1)
10	ก่อสร้างสะพาน คสล. ข้ามคลอง สาธารณะเชื่อมหมู่ที่ 4 และหมู่ที่ 5 บริเวณที่ดินนางสมศรี รมโพธิ์ธารทอง	เพื่อให้เกิดความสะดวกในการ สัญจรไปมาของประชาชน	ก่อสร้างสะพาน คสล. กว้าง ≈ 7.00 เมตร ยาว ≈ 8.00 เมตร	-	-	850,000	850,000	-	สะพาน คสล. 1 แห่ง	ทำให้ประชาชน ได้รับความสะดวก ในการสัญจรไปมา	กองช่าง เพิ่มเติม (ฉบับที่ 1)
11	ก่อสร้างหลังคาคลุมประตुरะบายน้ำ คลองภานู หมู่ที่ 4	เพื่อกันแดด กันฝน ยืดอายุการใช้งาน	ก่อสร้างหลังคาคลุมฯ ขยายเขตไฟฟ้าพร้อม ติดตั้งชุดมอเตอร์	-	-	300,000	300,000	-	หลังคาคลุม ประตुरะบายน้ำ 1 แห่ง	สามารถยืดอายุ การใช้งานของ ประตुरะบายน้ำ	กองช่าง เพิ่มเติม (ฉบับที่ 1)

ยุทธศาสตร์ อบต.บางเตย ยุทธศาสตร์ที่ 1 การพัฒนาด้านโครงสร้างพื้นฐาน

1.1 แผนงานอุตสาหกรรมและโยธา

ที่	โครงการ	วัตถุประสงค์	เป้าหมาย (ผลผลิตโครงการ)	งบประมาณและที่มา					ตัวชี้วัด (KPI)	ผลที่คาดว่าจะได้รับ	หน่วยงาน รับผิดชอบ
				2561	2562	2563	2564	2565			
12	ปรับปรุงประตูลอยน้ำคลองใหญ่ หมู่ที่ 4	เพื่อให้สามารถใช้งานได้ตามปกติ	ก่อสร้างหลังคาคลุมฯ กั้นห้องเก็บมอเตอร์ ก่อสร้างรางระบายน้ำ ซัดสนิมและทาสีใหม่	-	-	65,000	65,000	-	หลังคาคลุมประตูลอยน้ำ 1 แห่ง	สามารถยืดอายุการใช้งานของประตูลอยน้ำ	กองช่าง เพิ่มเติม (ฉบับที่ 1)
13	ติดตั้งไฟฟ้าแสงสว่างสาธารณะบริเวณสุดถนนเทิดพระเกียรติชอย 4 หมู่ที่ 4	เพื่อให้แสงสว่างแก่ประชาชนที่สัญจรไปมา	ติดตั้งระบบเสาไฟฟ้า โขลากลึง ไฟส่องสว่าง จำนวน 1 ดวง	-	-	60,000	60,000	-	ไฟฟ้าแสงสว่าง จำนวน 1 ดวง	เกิดความปลอดภัยในชีวิตและทรัพย์สินของประชาชน	กองช่าง เพิ่มเติม (ฉบับที่ 1)
14	ติดตั้งกล่องวงจรปิดบริเวณถนนเทิดพระเกียรติสมเด็จย่า ช่วง หมู่ที่ 4	เพื่อป้องกันและดูแลความปลอดภัยในชีวิตและทรัพย์สินของประชาชน	ติดตั้งกล่องวงจรปิด รายละเอียดตามแบบฯ ของ อบต.บางเตย	-	-	300,000	300,000	-	ระบบกล้องวงจรปิด จำนวน 1 ระบบ	เกิดความปลอดภัยในชีวิตและทรัพย์สินของประชาชน	กองช่าง เพิ่มเติม (ฉบับที่ 1)

ยุทธศาสตร์ อบต.บางเตย ยุทธศาสตร์ที่ 1 การพัฒนาด้านโครงสร้างพื้นฐาน

1.1 แผนงานอุตสาหกรรมและโยธา

ที่	โครงการ	วัตถุประสงค์	เป้าหมาย (ผลผลิตโครงการ)	งบประมาณและที่มา					ตัวชี้วัด (KPI)	ผลที่คาดว่าจะได้รับ	หน่วยงาน รับผิดชอบ
				2561	2562	2563	2564	2565			
หมู่ที่ 5 บ้านคลองโพธิ์											
1	ก่อสร้างถนน คสล. พร้อมเชื่อม คสล. ตลอดสาย ถนนเทิดพระเกียรติซอย 1 หมู่ที่ 5	เพื่อให้เกิดความสะดวกในการ สัญจรไปมาของประชาชน	ก่อสร้างถนน คสล. ขนาด กว้าง ≈ 5.00 เมตร ยาว ≈ 600 เมตร เชื่อมลึก 2.00 เมตร	2,700,000	2,700,000	2,700,000	2,700,000	2,700,000	- ถนน คสล. 1 สาย - เชื่อม 1 แห่ง	ทำให้ประชาชน ได้รับความสะดวก ในการสัญจรไปมา	กองช่าง
2	ยกระดับพร้อมบดอัด ถนนเทิดพระเกียรติซอย 1 ช่วงสะพานเจ๊กหญ ถึง คลองโพธิ์ หมู่ที่ 5	เพื่อให้เกิดความสะดวกในการ สัญจรไปมาของประชาชน	ยกระดับถนนให้ได้ขนาด กว้าง ≈ 5.00 เมตร ยาว ≈ 200 เมตร สูง ≈ 0.50 เมตร	1,400,000	1,400,000	1,400,000	1,400,000	1,400,000	ถนนมาตรฐาน 1 สาย	ทำให้ประชาชน ได้รับความสะดวก ในการสัญจรไปมา	กองช่าง
3	ลงหินคลุกซ่อมแซมถนน และไหล่ทางถนนสาธารณะ ในพื้นที่ หมู่ที่ 5	เพื่อปรับปรุงถนนและไหล่ทาง ให้เกิดความสะดวกในการ สัญจรไปมาของยานพาหนะ	ลงหินคลุกถนน/ไหล่ทาง ใช้หินคลุกไม่น้อยกว่า 192 ลูกบาศก์เมตร	94,000	190,000	190,000	190,000	190,000	ถนนสาธารณะ ทุกสายในพื้นที่ หมู่ที่ 5	ทำให้ประชาชน ได้รับความสะดวก ในการสัญจรไปมา	กองช่าง
4	ก่อสร้างเขื่อน คสล. กันดินริมตลิ่ง เลียบบคลองโพธิ์ (ต่อโครงการเดิม) หมู่ที่ 5	เพื่อป้องกันการพังทลาย ของดิน	ก่อสร้างเขื่อน คสล. สูง ≈ 2.00 เมตร ยาว ≈ 90 เมตร	950,000	950,000	950,000	950,000	950,000	เขื่อนป้องกัน การพังทลาย 1 แห่ง	สามารถป้องกัน การพังทลาย ของดิน	กองช่าง

ยุทธศาสตร์ อบต.บางเตย ยุทธศาสตร์ที่ 1 การพัฒนาด้านโครงสร้างพื้นฐาน

1.1 แผนงานอุตสาหกรรมและโยธา

ที่	โครงการ	วัตถุประสงค์	เป้าหมาย (ผลผลิตโครงการ)	งบประมาณและที่มา					ตัวชี้วัด (KPI)	ผลที่คาดว่าจะได้รับ	หน่วยงาน รับผิดชอบ
				2561	2562	2563	2564	2565			
6	ก่อสร้างประตुरะบายน้ำ คสล. คลองยายใบ, คลองเจ๊กหญู หมู่ที่ 5	เพื่อควบคุมการระบายน้ำ และแก้ไขปัญหาน้ำท่วม	ก่อสร้างประตुरะบายน้ำ ตามแบบ อบต.บางเตย หรือกรมชลประทาน	2,000,000	2,000,000	2,000,000	2,000,000	2,000,000	ประตुरะบายน้ำ 2 แห่ง	สามารถควบคุมการระบายน้ำให้ มีประสิทธิภาพ	กองช่าง
7	ก่อสร้างหลังคาคลุมประตुरะบายน้ำ คลองป่าแฉง หมู่ที่ 5	เพื่อให้มีหลังคากันแดด และฝน ยืดอายุการใช้งาน ประตुरะบายน้ำ	ก่อสร้างหลังคา คลุมประตुरะบายน้ำ	150,000	150,000	150,000	150,000	150,000	หลังคาคลุม ประตुरะบายน้ำ 1 แห่ง	สามารถยืดอายุ การใช้งานของ ประตुरะบายน้ำ	กองช่าง
8	ติดตั้งไฟฟ้าสาธารณะ ถนนเลียบบ คลองโพธิ์ และในพื้นที่ หมู่ที่ 5	เพื่อเพิ่มแสงสว่างสำหรับผู้สัญจรไปมาในเวลากลางคืน	ติดตั้งไฟฟ้าสาธารณะ ไม่น้อยกว่า 20 จุด	100,000	100,000	100,000	100,000	100,000	ไฟฟ้าสาธารณะ 20 จุดขึ้นไป	ทำให้ประชาชน ได้รับความสะดวก และปลอดภัย	กองช่าง
9	ขยายเขต/ติดตั้งไฟฟ้าสาธารณะ ถนนเทิดพระเกียรติชอย 1 หมู่ที่ 5	เพื่อเพิ่มแสงสว่างสำหรับผู้สัญจรไปมาในเวลากลางคืน	ติดตั้งไฟฟ้าสาธารณะ ไม่น้อยกว่า 10 จุด	200,000	200,000	200,000	200,000	200,000	ไฟฟ้าสาธารณะ 10 จุดขึ้นไป	ทำให้ประชาชน ได้รับความสะดวก และปลอดภัย	กองช่าง

ยุทธศาสตร์ อบต.บางเตย ยุทธศาสตร์ที่ 1 การพัฒนาด้านโครงสร้างพื้นฐาน

1.1 แผนงานอุตสาหกรรมและโยธา

ที่	โครงการ	วัตถุประสงค์	เป้าหมาย (ผลผลิตโครงการ)	งบประมาณและที่มา					ตัวชี้วัด (KPI)	ผลที่คาดว่าจะได้รับ	หน่วยงาน รับผิดชอบ
				2561	2562	2563	2564	2565			
10	ติดตั้งเครื่องออกกำลังกายในพื้นที่ หมู่ที่ 5	เพื่อให้ประชาชนมีสถานที่ออกกำลังกาย และพักผ่อน	ติดตั้งเครื่องออกกำลังกาย	150,000	150,000	150,000	150,000	150,000	สถานที่ออกกำลังกาย 1 แห่ง	ประชาชนมีสถานที่ออกกำลังกาย และพักผ่อน	กองช่าง
11	ขยายผิวจราจรถนนเทิดพระเกียรติซอย 1 บริเวณสะพานข้ามคลองป่าแฉง หมู่ที่ 5	เพื่อให้ผิวจราจรกว้างขึ้น และสะดวกแก่ผู้สัญจรไปมา	ขยายผิวจราจร พร้อมก่อสร้างเชื่อมกันดินโดยใช้เสาเข็มวางวี/เสาเข็มเอลระยะทาง 70.00 เมตร	-	-	980,000	980,000	-	ผิวจราจรที่ได้มาตรฐาน 1 สาย	เกิดความสะดวกลดภัยแก่ผู้สัญจรไปมา	กองช่าง เพิ่มเติม (ฉบับที่ 1)
12	ก่อสร้างเขื่อน คสล. บริเวณสุดถนนเทิดพระเกียรติซอย 1 หมู่ที่ 5	เพื่อป้องกันการพังทลายของดิน	ก่อสร้างเขื่อน คสล. เขื่อนลึก 2.00 เมตร ยาว 7.00 เมตร	-	-	70,000	70,000	-	เชื่อมกันดินจำนวน 1 แห่ง	ป้องกันการพังทลายของดิน	กองช่าง เพิ่มเติม (ฉบับที่ 1)
13	ก่อสร้างหลังคาคลุมประตูละบายน้ำคลองป่าแฉง หมู่ที่ 5	เพื่อกันแดด กันฝน ยืดอายุการใช้งาน	ก่อสร้างหลังคาคลุมฯ รายละเอียดตามแบบฯ ของ อบต.บางเตย	-	-	30,000	30,000	-	หลังคาคลุมประตูระบายน้ำ 1 แห่ง	สามารถยืดอายุการใช้งานของประตูระบายน้ำ	กองช่าง เพิ่มเติม (ฉบับที่ 1)

ยุทธศาสตร์ อบต.บางเตย ยุทธศาสตร์ที่ 1 การพัฒนาด้านโครงสร้างพื้นฐาน

1.1 แผนงานอุตสาหกรรมและโยธา

ที่	โครงการ	วัตถุประสงค์	เป้าหมาย (ผลผลิตโครงการ)	งบประมาณและที่มา					ตัวชี้วัด (KPI)	ผลที่คาดว่าจะ จะได้รับ	หน่วยงาน รับผิดชอบ
				2561	2562	2563	2564	2565			
14	ติดตั้งกล่องวงจรปิดบริเวณ ถนนเทิดพระเกียรติสมเด็จพระเจ้า ช่วง หมู่ที่ 5	เพื่อป้องกันและดูแลความ ปลอดภัยในชีวิตและทรัพย์สิน ของประชาชน	ติดตั้งกล่องวงจรปิด รายละเอียดตามแบบฯ ของ อบต.บางเตย	-	-	300,000	300,000	-	ระบบกล่อง วงจรปิด จำนวน 1 ระบบ	เกิดความปลอดภัย ในชีวิตและทรัพย์สิน ของประชาชน	กองช่าง เพิ่มเติม (ฉบับที่ 1)

ยุทธศาสตร์ อบต.บางเตย ยุทธศาสตร์ที่ 1 การพัฒนาด้านโครงสร้างพื้นฐาน

1.1 แผนงานอุตสาหกรรมและโยธา

ที่	โครงการ	วัตถุประสงค์	เป้าหมาย (ผลผลิตโครงการ)	งบประมาณและที่มา					ตัวชี้วัด (KPI)	ผลที่คาดว่าจะได้รับ	หน่วยงาน รับผิดชอบ
				2561	2562	2563	2564	2565			
หมู่ที่ 6 บ้านคลองตงตาล											
1	ติดตั้งบันไดปูนสำเร็จรูป บริเวณ ประตुरะบายน้ำคลองตงตาล คลองผู้ใหญ่เทียนอื่น หมู่ที่ 6	เพื่อความสะดวกในการขึ้นลง แหล่งน้ำของประชาชน	ติดตั้งบันไดสำเร็จรูป บริเวณประตูน้ำ	-	-	34,700	34,700	-	บันไดสำเร็จรูป ไม่น้อยกว่า 3 ชุด	ประชาชนได้รับ ความสะดวกในการ ขึ้นลงแหล่งน้ำ	กองช่าง
2	ลงหินคลุกซ่อมแซมถนน และไหล่ทางถนนสาธารณะ ในพื้นที่ หมู่ที่ 6	เพื่อปรับปรุงถนนและไหล่ทาง ให้เกิดความสะดวกในการ สัญจรไปมาของยานพาหนะ	ลงหินคลุกถนน/ไหล่ทาง ระยะทางรวมประมาณ 900 เมตร	100,000	100,000	100,000	100,000	100,000	ถนนสาธารณะ ทุกสายในพื้นที่ หมู่ที่ 6	ทำให้ประชาชน ได้รับความสะดวก ในการสัญจรไปมา	กองช่าง
3	ก่อสร้างประตुरะบายน้ำ คสล. คลองสวนกล้วยไม้ หมู่ที่ 6	เพื่อควบคุมการระบายน้ำ และแก้ไขปัญหาน้ำท่วม	ก่อสร้างประตुरะบายน้ำ ตามแบบ อบต.บางเตย หรือกรมชลประทาน	1,000,000	1,000,000	1,000,000	1,000,000	1,000,000	ประตुरะบายน้ำ 1 แห่ง	สามารถควบคุม การระบายน้ำให้ มีประสิทธิภาพ	กองช่าง
4	ก่อสร้างเขื่อน คสล. บริเวณประตูน้ำ คลองผู้ใหญ่เทียนอื่น หมู่ที่ 6	เพื่อป้องกันการพังทลาย ของดิน	ก่อสร้างเขื่อน คสล. สูง ≈ 2.00 เมตร ยาว ≈ 12 เมตร	200,000	200,000	200,000	200,000	200,000	เขื่อนป้องกัน การพังทลาย 1 แห่ง	สามารถป้องกัน การพังทลาย ของดิน	กองช่าง

ยุทธศาสตร์ อบต.บางเตย ยุทธศาสตร์ที่ 1 การพัฒนาด้านโครงสร้างพื้นฐาน

1.1 แผนงานอุตสาหกรรมและโยธา

ที่	โครงการ	วัตถุประสงค์	เป้าหมาย (ผลผลิตโครงการ)	งบประมาณและที่มา					ตัวชี้วัด (KPI)	ผลที่คาดว่าจะได้รับ	หน่วยงาน รับผิดชอบ
				2561	2562	2563	2564	2565			
5	ก่อสร้างเขื่อน คสล. ถนนเฉลิมพระเกียรติ คลองดงตาล หมู่ที่ 6	เพื่อป้องกันการพังทลาย ของดิน	ก่อสร้างเขื่อน คสล. สูง ≈ 2.50 เมตร ยาว ≈ 27 เมตร	356,000	356,000	356,000	356,000	356,000	เขื่อนป้องกัน การพังทลาย 1 แห่ง	สามารถป้องกัน การพังทลาย ของดิน	กองช่าง
6	ยกระดับถนนเฉลิมพระเกียรติ จากถนนเทิดพระเกียรติสมเด็จพระเจ้า คลองสวนกล้วยไม้ หมู่ที่ 6	เพื่อให้เกิดความสะดวกในการ สัญจรไปมาของประชาชน	ถนนแอสฟัลท์ติกฯ หนา 0.05 ม. ผิวจราจร กว้าง 5.00 เมตร ระยะทาง 380 เมตร	-	-	1,835,000	1,835,000	-	ถนน คสล. ที่ได้ มาตรฐาน 1 สาย	ประชาชนได้รับความ สะดวกในการสัญจร ไปมา	กองช่าง เพิ่มเติม (ฉบับที่ 1)
7	ก่อสร้างหลังคาคลุมประตुरะบายน้ำ คลองบ้านสวน หมู่ที่ 6	เพื่อกันแดด กันฝน ยืดอายุการใช้งาน	โดยก่อสร้างหลังคาคลุมฯ พร้อมกันห้องเก็บมอเตอร์ และก่อสร้างรางระบายน้ำ	-	-	100,000	100,000	-	หลังคาคลุมประตู ระบายน้ำ 1 แห่ง	สามารถยืดอายุ การใช้งานของ ประตुरะบายน้ำ	กองช่าง
8	ก่อสร้างหลังคาคลุมประตुरะบายน้ำ คลองผู้ใหญ่เทียนอื่น หมู่ที่ 6	เพื่อกันแดด กันฝน ยืดอายุการใช้งาน	โดยก่อสร้างหลังคาคลุมฯ พร้อมกันห้องเก็บมอเตอร์ และก่อสร้างรางระบายน้ำ	-	-	100,000	100,000	-	หลังคาคลุมประตู ระบายน้ำ 1 แห่ง	สามารถยืดอายุ การใช้งานของ ประตुरะบายน้ำ	กองช่าง เพิ่มเติม (ฉบับที่ 1)

ยุทธศาสตร์ อบต.บางเตย ยุทธศาสตร์ที่ 1 การพัฒนาด้านโครงสร้างพื้นฐาน

1.1 แผนงานอุตสาหกรรมและโยธา

ที่	โครงการ	วัตถุประสงค์	เป้าหมาย (ผลผลิตโครงการ)	งบประมาณและที่มา					ตัวชี้วัด (KPI)	ผลที่คาดว่าจะ จะได้รับ	หน่วยงาน รับผิดชอบ
				2561	2562	2563	2564	2565			
9	ติดตั้งกล่องวงจรปิดบริเวณ ถนนเทิดพระเกียรติสมเด็จพระเจ้า ช่วง หมู่ที่ 6	เพื่อป้องกันและดูแลความ ปลอดภัยในชีวิตและทรัพย์สิน ของประชาชน	ติดตั้งกล่องวงจรปิด รายละเอียดตามแบบฯ ของ อบต.บางเตย	-	-	300,000	300,000	-	ระบบกล่อง วงจรปิด จำนวน 1 ระบบ	เกิดความปลอดภัย ในชีวิตและทรัพย์สิน ของประชาชน	กองช่าง เพิ่มเติม (ฉบับที่ 1)

ยุทธศาสตร์ อบต.บางเตย ยุทธศาสตร์ที่ 1 การพัฒนาด้านโครงสร้างพื้นฐาน

1.1 แผนงานอุตสาหกรรมและโยธา

ที่	โครงการ	วัตถุประสงค์	เป้าหมาย (ผลผลิตโครงการ)	งบประมาณและที่มา					ตัวชี้วัด (KPI)	ผลที่คาดว่าจะได้รับ	หน่วยงาน รับผิดชอบ
				2561	2562	2563	2564	2565			
หมู่ที่ 7 บ้านคลองผีเสื้อ											
1	ก่อสร้าง/ยกระดับถนนแอสฟัลติกหรือ คสล. ถนนซอยฉลอม หมู่ที่ 7	เพื่อให้เกิดความสะดวกในการสัญจรไปมาของประชาชน	ยกระดับถนนให้ได้ขนาดกว้าง ≈ 5.00 เมตร ยาว ≈ 3600 เมตร	430,000	430,000	430,000	430,000	430,000	ถนนมาตรฐาน 1 สาย	ทำให้ประชาชน ได้รับความสะดวก ในการสัญจรไปมา	กองช่าง
2	ลงหินคลุกซ่อมแซมถนนและไหล่ทางถนนสาธารณะในพื้นที่ หมู่ที่ 7	เพื่อปรับปรุงถนนและไหล่ทางให้เกิดความสะดวกในการสัญจรไปมาของยานพาหนะ	ลงหินคลุกถนน/ไหล่ทางใช้หินคลุกไม่น้อยกว่า 206 ลูกบาศก์เมตร	135,000	155,000	155,000	155,000	155,000	ถนนสาธารณะ ทุกสายในพื้นที่ หมู่ที่ 7	ทำให้ประชาชน ได้รับความสะดวก ในการสัญจรไปมา	กองช่าง
3	ปรับปรุงผิวจราจร พร้อมยกระดับถนนซอยตาเทียมยายฮวย หมู่ที่ 7	เพื่อให้เกิดความสะดวกในการสัญจรไปมาของประชาชน	ปรับปรุงผิวจราจร ขนาดกว้าง ≈ 4.00 ม. ยาว ≈ 400 เมตร	1,000,000	1,000,000	1,000,000	1,000,000	1,000,000	ถนนมาตรฐาน 1 สาย	ทำให้ประชาชน ได้รับความสะดวก ในการสัญจรไปมา	กองช่าง
4	ก่อสร้างเขื่อน คสล. กันดินริมถนนซอยฉลอม หมู่ที่ 7	เพื่อป้องกันการพังทลายของดิน	ก่อสร้างเขื่อน คสล. สูง ≈ 2.00 เมตร ยาว ≈ 400 เมตร	520,000	520,000	520,000	520,000	520,000	เขื่อนป้องกัน การพังทลาย 1 แห่ง	สามารถป้องกัน การพังทลาย ของดิน	กองช่าง

ยุทธศาสตร์ อบต.บางเตย ยุทธศาสตร์ที่ 1 การพัฒนาด้านโครงสร้างพื้นฐาน

1.1 แผนงานอุตสาหกรรมและโยธา

ที่	โครงการ	วัตถุประสงค์	เป้าหมาย (ผลผลิตโครงการ)	งบประมาณและที่มา					ตัวชี้วัด (KPI)	ผลที่คาดว่าจะได้รับ	หน่วยงาน รับผิดชอบ
				2561	2562	2563	2564	2565			
5	ก่อสร้างประตูละบายน้ำ คสล. คลองผีเสื้อ, คลองยายแอ้ว, คลองยายเทียบ หมู่ที่ 7	เพื่อควบคุมการระบายน้ำ และแก้ไขปัญหาหน้าท่วม	ก่อสร้างประตูละบายน้ำ ตามแบบ อบต.บางเตย หรือกรมชลประทาน	1,200,000	1,200,000	1,200,000	1,200,000	1,200,000	ประตูละบายน้ำ 3 แห่ง	สามารถควบคุมการระบายน้ำให้ มีประสิทธิภาพ	กองช่าง
6	ขยายเขตไฟฟ้าแรงต่ำ บริเวณถนน เทิดพระเกียรติสมเด็จพระเจ้า หมู่ที่ 7	เพื่อให้ประชาชนมีไฟฟ้าใช้ อย่างเพียงพอ	ประสานงาน การขยายเขตไฟฟ้า	200,000	200,000	200,000	200,000	200,000	เขตไฟฟ้าแรงต่ำ 1 แห่ง	ทำให้ประชาชน มีไฟฟ้าใช้อย่าง เพียงพอและทั่วถึง	กองช่าง
7	สร้างซุ้มต้อนรับเข้าสู่พื้นที่ หมู่ที่ 7	เพื่อแสดงชื่อและจุดสำคัญของพื้นที่ตำบลบางเตย	ก่อสร้าง/ติดตั้ง ซุ้มแสดงเขตพื้นที่	200,000	200,000	200,000	200,000	200,000	ซุ้มแสดงเขต พื้นที่ 1 แห่ง	สามารถทราบถึงเขตพื้นที่	กองช่าง
8	ก่อสร้าง/ติดตั้งป้ายชื่อ ถนน/คลอง/ ซอย ในพื้นที่ หมู่ที่ 1-7	เพื่อแสดงชื่อและจุดสำคัญของพื้นที่หมู่ที่ 1-7	ติดตั้งป้ายชื่อถนน คลอง ซอย ในพื้นที่หมู่ที่ 1-7	20,000	20,000	20,000	20,000	20,000	ป้ายชื่อถนน คลอง ซอย ทุกจุด	สามารถทราบชื่อ สถานที่สำคัญ	กองช่าง

ยุทธศาสตร์ อบต.บางเตย ยุทธศาสตร์ที่ 1 การพัฒนาด้านโครงสร้างพื้นฐาน

1.1 แผนงานอุตสาหกรรมและโยธา

ที่	โครงการ	วัตถุประสงค์	เป้าหมาย (ผลผลิตโครงการ)	งบประมาณและที่มา					ตัวชี้วัด (KPI)	ผลที่คาดว่าจะได้รับ	หน่วยงาน รับผิดชอบ
				2561	2562	2563	2564	2565			
9	ติดตั้ง/ก่อสร้างป้ายประชาสัมพันธ์ โครงเหล็กแบบตะแกรง หรือแบบ ตู้กระจก ในพื้นที่ตำบลบางเตย	เพื่อให้ประชาชนได้รับทราบ ข้อมูลข่าวสารทุกประเภท	แบบตะแกรง/ตู้กระจก ขนาด 2.40x4.80 เมตร ขนาด 1.80x2.40 เมตร	200,000	200,000	200,000	200,000	200,000	ป้ายประชาสัมพันธ์ จำนวนไม่น้อยกว่า 7 แห่ง	ประชาชนได้รับข้อมูล ข่าวสารทุกประเภท	กองช่าง
10	ซ่อมแซมและย้ายป้ายประชาสัมพันธ์ จากขอยฉลอมมาติดตั้งหน้าทำการ ผู้ใหญ่บ้าน หมู่ที่ 7	เพื่อให้สามารถใช้งานได้อย่าง มีประสิทธิภาพ	ซ่อมแซมและย้าย ป้ายประชาสัมพันธ์	20,000	20,000	20,000	20,000	20,000	ป้ายประชาสัมพันธ์ จำนวน 1 จุด	ใช้งานได้อย่าง มีประสิทธิภาพ	กองช่าง
11	ก่อสร้างถนนดินพร้อมลูกรังบดอัด ถนนขอยฉลอม หมู่ที่ 7	เพื่อให้เกิดความสะดวกในการ สัญจรไปมาของประชาชน	ก่อสร้างถนนดิน ขนาด กว้าง ≈ 6.00 ม. ยาว ≈ 70 เมตร	335,000	335,000	335,000	335,000	335,000	ถนนลูกรังบดอัด 1 สาย	ทำให้ประชาชน ได้รับความสะดวก ในการสัญจรไปมา	กองช่าง
12	ติดตั้งกล่องวงจรปิดบริเวณ ถนนเทิดพระเกียรติสมเด็จพระเจ้า อยู่หัว หมู่ที่ 7	เพื่อป้องกันและดูแลความ ปลอดภัยในชีวิตและทรัพย์สิน ของประชาชน	ติดตั้งกล่องวงจรปิด รายละเอียดตามแบบฯ ของ อบต.บางเตย	-	-	300,000	300,000	-	ระบบกล้อง วงจรปิด จำนวน 1 ระบบ	เกิดความปลอดภัย ในชีวิตและทรัพย์สิน ของประชาชน	กองช่าง เพิ่มเติม (ฉบับที่ 1)

ยุทธศาสตร์ อบต.บางเตย ยุทธศาสตร์ที่ 1 การพัฒนาด้านโครงสร้างพื้นฐาน

1.1 แผนงานอุตสาหกรรมและโยธา

ที่	โครงการ	วัตถุประสงค์	เป้าหมาย (ผลผลิตโครงการ)	งบประมาณและที่มา					ตัวชี้วัด (KPI)	ผลที่คาดว่าจะได้รับ	หน่วยงาน รับผิดชอบ
				2561	2562	2563	2564	2565			
หมู่ที่ 1-7 ตำบลบางเตย											
1	ปรับปรุง/ซ่อมแซม ผิวจราจร ไหล่ทาง และงานด้านการจราจร ถนนสาธารณะทุกสายในพื้นที่	เพื่อให้เกิดความสะดวกในการ สัญจรไปมาของประชาชน	ปรับปรุง/ซ่อมแซม ผิวจราจร ไหล่ทาง งานด้านการจราจร	300,000	300,000	300,000	300,000	300,000	ถนนสาธารณะ ทุกสายในพื้นที่	ทำให้ประชาชน ได้รับความสะดวก ในการสัญจรไปมา	กองช่าง
2	ขยายเขต/ติดตั้ง/ปรับปรุง ไฟฟ้าสาธารณะ ไฟฟ้าแรงต่ำ ในพื้นที่ตำบลบางเตย	เพื่อให้ประชาชนมีไฟฟ้าใช้ อย่างเพียงพอ และได้รับ ความสะดวกปลอดภัย	ขยายเขต/ติดตั้ง/ปรับปรุง ที่เกี่ยวกับไฟฟ้าสาธารณะ ในพื้นที่	250,000	250,000	250,000	250,000	250,000	ระบบไฟฟ้า สาธารณะใน พื้นที่	ทำให้ประชาชน มีไฟฟ้าใช้อย่าง เพียงพอและทั่วถึง	กองช่าง
3	ปรับปรุงภูมิทัศน์/ปลูกต้นไม้ ในพื้นที่ ตำบลบางเตย รวมถึงถนนสายหลัก และสายรองของตำบลบางเตย	เพื่อให้สภาพภูมิทัศน์ และ สิ่งแวดล้อมในพื้นที่มีความ ร่มรื่น และสวยงาม	กิจกรรมเกี่ยวกับการ ปรับปรุงภูมิทัศน์ และ การปลูกต้นไม้	150,000	150,000	150,000	150,000	150,000	ดำเนินการ ร้อยละ 60 ของพื้นที่	มีสภาพภูมิทัศน์ และสิ่งแวดล้อม ที่ร่มรื่นสวยงาม	กองช่าง
4	ติดตั้ง/วางระบบ/ปรับปรุง หอกระจายข่าวและเสียงตามสาย พร้อมอุปกรณ์ประกอบรวม ในพื้นที่	เพื่อให้ระบบหอกระจายข่าว และเสียงตามสายสามารถ ใช้งานได้อย่างมีประสิทธิภาพ	ติดตั้ง/วางระบบ/ปรับปรุง ระบบหอกระจายข่าว และเสียงตามสาย	300,000	300,000	300,000	300,000	300,000	ประชาชนไม่น้อย กว่าร้อยละ 60 ได้รับข่าวสาร	มีระบบการ ประชาสัมพันธ์ที่ มีประสิทธิภาพ	กองช่าง

ยุทธศาสตร์ อบต.บางเตย ยุทธศาสตร์ที่ 1 การพัฒนาด้านโครงสร้างพื้นฐาน

1.1 แผนงานอุตสาหกรรมและโยธา

ที่	โครงการ	วัตถุประสงค์	เป้าหมาย (ผลผลิตโครงการ)	งบประมาณและที่มา					ตัวชี้วัด (KPI)	ผลที่คาดว่าจะได้รับ	หน่วยงาน รับผิดชอบ
				2561	2562	2563	2564	2565			
5	โครงการ/กิจกรรม ด้านโครงสร้างพื้นฐาน ตามอำนาจหน้าที่/ตามนโยบายรัฐบาลและอื่นๆ เพื่อประโยชน์สาธารณะ	เพื่อให้เป็นไปตามอำนาจหน้าที่ นโยบายรัฐบาล และอื่นๆ ที่เป็นประโยชน์สาธารณะ	พื้นที่ตำบลบางเตย และพื้นที่ที่ได้รับคัดเลือก	2,000,000	2,000,000	2,000,000	2,000,000	2,000,000	ดำเนินการไม่น้อยกว่าร้อยละ 90 ตามอำนาจหน้าที่	เป็นไปตามอำนาจหน้าที่ ตามนโยบายรัฐบาลและอื่นๆ	กองช่าง
6	ก่อสร้าง/ปรับปรุง/ซ่อมแซมระบบระบายน้ำ และป้องกันน้ำท่วมในพื้นที่ตำบลบางเตย	เพื่อให้เกิดความปลอดภัยต่อชีวิตและทรัพย์สินของประชาชน	ก่อสร้าง/ปรับปรุง/ซ่อมแซมระบบระบายน้ำ เช่น ประตูละบายน้ำ รางระบาย	500,000	500,000	500,000	500,000	500,000	ระบบระบายน้ำทุกประเภทในพื้นที่	เกิดความปลอดภัยในชีวิตและทรัพย์สิน	กองช่าง
7	ก่อสร้าง/ปรับปรุง อาคารที่อยู่ในความดูแลของ อบต.บางเตย เช่น อาคารสำนักงาน ฯลฯ	เพื่อให้สามารถใช้งานได้ อย่างมีประสิทธิภาพและเกิดความปลอดภัย	อาคารในความดูแลของ อบต.บางเตย	500,000	500,000	500,000	500,000	500,000	อาคารที่มีความ สะดวกและปลอดภัย	เกิดประสิทธิภาพและความปลอดภัยในการปฏิบัติงาน	กองช่าง



หน้า 87

ยุทธศาสตร์จังหวัดที่ 3 พัฒนาคุณภาพชีวิตและความมั่นคงทางสังคมยกระดับคุณภาพการศึกษา และบริหารจัดการสิ่งแวดล้อมอย่างยั่งยืน (กลยุทธ์ 8 พัฒนาโครงสร้างและปัจจัยฯ)

ยุทธศาสตร์การพัฒนาของ อปท.ในเขตจังหวัดนครปฐม ยุทธศาสตร์ที่ 6 การพัฒนาด้านการบริการสาธารณะ

ยุทธศาสตร์ อบต.บางเตย ยุทธศาสตร์ที่ 1 การพัฒนาด้านโครงสร้างพื้นฐาน

แบบ ผ. 02

1.2 แผนงานการพาณิชย์

ที่	โครงการ	วัตถุประสงค์	เป้าหมาย (ผลผลิตโครงการ)	งบประมาณและที่มา					ตัวชี้วัด (KPI)	ผลที่คาดว่าจะได้รับ	หน่วยงานรับผิดชอบ
				2561	2562	2563	2564	2565			
หมู่ที่ 1 บ้านคลองสามบาท											
1	วางท่อเมนประปา แยกซอยเจริญทำ ถึงโรงงานสกอร์แพต หมู่ที่ 1	เพื่อให้ประชาชนมีน้ำเพียงพอ สำหรับการอุปโภคบริโภค เข้าถึงบริการระบบประปา	วางท่อเมนประปาชนิด HDPE Ø 3 นิ้ว ระยะทาง ≈ 300 เมตร	90,000	90,000	90,000	90,000	90,000	ท่อเมนประปา 1 สาย	ทำให้ประชาชนมี น้ำเพียงพอสำหรับ การอุปโภคบริโภค	กองช่าง
2	วางท่อเมนประปา ถนนบางเตย ซอย 2 จากโรงงานเบสท์พลาสติก - บ้านผู้ใหญ่สำเร็จ อูยบางเตย หมู่ที่ 1	เพื่อให้ประชาชนมีน้ำเพียงพอ สำหรับการอุปโภคบริโภค เข้าถึงบริการระบบประปา	วางท่อเมนประปาชนิด HDPE Ø 3 นิ้ว ระยะทาง ≈ 480 เมตร	200,000	200,000	200,000	200,000	200,000	ท่อเมนประปา 1 สาย	ทำให้ประชาชนมี น้ำเพียงพอสำหรับ การอุปโภคบริโภค	กองช่าง
3	ขุดเจาะบ่อบาดาลพร้อมหอดัง และ อุปกรณ์ประกอบรวม หมู่ที่ 1	เพื่อเพิ่มแหล่งน้ำสำหรับ อุปโภคบริโภคแก่ประชาชน	ขุดเจาะบ่อบาดาลพร้อม หอดังขนาด 30 ลบ.ม. พร้อมอุปกรณ์ประกอบ	1,200,000	1,200,000	1,200,000	1,200,000	1,200,000	บ่อบาดาล 1 แห่ง	มีแหล่งน้ำสำหรับ อุปโภคบริโภค ให้แก่ประชาชน	กองช่าง



ยุทธศาสตร์ อบต.บางเตย ยุทธศาสตร์ที่ 1 การพัฒนาด้านโครงสร้างพื้นฐาน

1.2 แผนงานการพาณิชย์

ที่	โครงการ	วัตถุประสงค์	เป้าหมาย (ผลผลิตโครงการ)	งบประมาณและที่มา					ตัวชี้วัด (KPI)	ผลที่คาดว่าจะได้รับ	หน่วยงาน รับผิดชอบ
				2561	2562	2563	2564	2565			
4	วางท่อประปา ริมถนนไร่จิง-ทรงคอง หมู่ที่ 1	เพื่อให้ประชาชนมีน้ำเพียงพอ สำหรับการอุปโภคบริโภค	วางท่อเมนประปาชนิด HDPE Ø 3 นิ้ว ระยะทาง ≈ 930 เมตร	-	500,000	500,000	500,000	500,000	ท่อเมนประปา 1 สาย	ทำให้ประชาชนมี น้ำเพียงพอสำหรับ การอุปโภคบริโภค	กองช่าง
5	ก่อสร้าง/ติดตั้ง ถังกรองน้ำดื่ม ห้องประปาในพื้นที่หมู่ที่ 1 (ห้องที่ทำการ อบต., ห้อง คลองสามบาท, ห้องข่อยเจริญท่า)	เพื่อให้ประชาชนมีน้ำสะอาด เพียงพอ สำหรับการอุปโภค บริโภค	ก่อสร้าง/ติดตั้ง ถังกรองน้ำดื่มพร้อม อุปกรณ์ประกอบรวม	1,500,000	1,500,000	1,500,000	1,500,000	1,500,000	ระบบกรองน้ำดื่ม ได้มาตรฐาน	ทำให้ประชาชนมี น้ำสะอาด เพียงพอ การอุปโภค-บริโภค	กองช่าง



ยุทธศาสตร์ อบต.บางเตย ยุทธศาสตร์ที่ 1 การพัฒนาด้านโครงสร้างพื้นฐาน

1.2 แผนงานการพาณิชย์

ที่	โครงการ	วัตถุประสงค์	เป้าหมาย (ผลผลิตโครงการ)	งบประมาณและที่มา					ตัวชี้วัด (KPI)	ผลที่คาดว่าจะได้รับ	หน่วยงาน รับผิดชอบ
				2561	2562	2563	2564	2565			
หมู่ที่ 2 บ้านคอรัง											
1	วางท่อเมนประปา บริเวณถนน บางเตยซอย 5, 6, 7 และ ซอยทางเกวียน หมู่ที่ 2	เพื่อให้ประชาชนมีน้ำเพียงพอ สำหรับการอุปโภคบริโภค เข้าถึงบริการระบบประปา	วางท่อเมนประปาชนิด HDPE Ø 3 นิ้ว ระยะทาง ≈ 2,000 ม.	800,000	800,000	800,000	800,000	800,000	ท่อเมนประปา 3 สาย	ทำให้ประชาชนมี น้ำเพียงพอสำหรับ การอุปโภคบริโภค	กองช่าง
2	วางท่อเมนประปา จากคลองบางเตย ถึงห้องถังประปาสาครอุทิศ หมู่ที่ 2	เพื่อให้ประชาชนมีน้ำเพียงพอ สำหรับการอุปโภคบริโภค เข้าถึงบริการระบบประปา	วางท่อเมนประปาชนิด HDPE Ø 3 นิ้ว PN 10 ระยะทาง ≈ 650 ม.	230,000	230,000	230,000	230,000	230,000	ท่อเมนประปา 1 สาย	ทำให้ประชาชนมี น้ำเพียงพอสำหรับ การอุปโภคบริโภค	กองช่าง
3	ขุดเจาะบ่อบาดาลพร้อมห้องถัง และอุปกรณ์ประกอบรวม หมู่ที่ 2	เพื่อเพิ่มแหล่งน้ำสำหรับ อุปโภคบริโภคแก่ประชาชน	ขุดเจาะบ่อบาดาลพร้อม ห้องถังขนาด 100 ลบ.ม. พร้อมอุปกรณ์ประกอบ	1,000,000	1,000,000	1,000,000	1,000,000	1,000,000	บ่อบาดาล 1 แห่ง	มีแหล่งน้ำสำหรับ อุปโภคบริโภค ให้แก่ประชาชน	กองช่าง
4	ก่อสร้าง/ติดตั้ง ถังกรองน้ำดื่ม ห้องถังประปาในพื้นที่หมู่ที่ 2 (ห้องถังบึงบางจาก, ห้องถังสาครฯ, ห้องถัง รร.บ้านบางเตย)	เพื่อให้ประชาชนมีน้ำสะอาด เพียงพอ สำหรับการอุปโภค บริโภค	ก่อสร้าง/ติดตั้ง ถังกรองน้ำดื่มพร้อม อุปกรณ์ประกอบรวม	180,000	180,000	180,000	180,000	180,000	ระบบกรองน้ำดื่ม ได้มาตรฐาน	ทำให้ประชาชนมี น้ำสะอาด เพียงพอใ การอุปโภค-บริโภค	กองช่าง



ยุทธศาสตร์ อบต.บางเตย ยุทธศาสตร์ที่ 1 การพัฒนาด้านโครงสร้างพื้นฐาน

1.2 แผนงานการพาณิชย์

ที่	โครงการ	วัตถุประสงค์	เป้าหมาย (ผลผลิตโครงการ)	งบประมาณและที่มา					ตัวชี้วัด (KPI)	ผลที่คาดว่าจะ จะได้รับ	หน่วยงาน รับผิดชอบ
				2561	2562	2563	2564	2565			
5	วางท่อเมนประปาบริเวณด้านหลัง ศูนย์พัฒนาเด็กเล็ก อบต.บางเตย เส้นไปบ้านนายทองใบ ปันมีภผล หมู่ที่ 2	เพื่อให้ประชาชน เข้าถึงระบบประปา	ใช้ท่อ HDPE Ø 3 นิ้ว PE 100 PN 10 ระยะทาง 230 เมตร และท่อ HDPE Ø 2 นิ้ว PE 100 PN 10 ระยะทาง 250 เมตร	-	-	250,000	250,000	-	ท่อเมนประปา จำนวน 1 สาย	ประชาชนมี น้ำประปาใช้ อย่างทั่วถึง	กองช่าง เพิ่มเติม (ฉบับที่ 1)
6	วางท่อเมนประปา บริเวณถนนบางเตยซอย 3, 4 และบางเตยซอย 3/5 หมู่ที่ 2	เพื่อให้ประชาชน เข้าถึงระบบประปา	ใช้ท่อ HDPE Ø 3 นิ้ว PE 100 PN 10 ระยะทาง ประมาณ 700 เมตร	-	-	750,000	750,000	750,000	ท่อเมนประปา จำนวน 2 สาย	ประชาชนมี น้ำประปาใช้ อย่างทั่วถึง	กองช่าง
7	วางท่อเมนประปา บริเวณถนนบางเตยซอย 5/6 หมู่ที่ 2	เพื่อให้ประชาชน เข้าถึงระบบประปา	ใช้ท่อ HDPE Ø 3 นิ้ว PE 100 PN 10 ระยะทาง ประมาณ 250 เมตร	-	-	250,000	250,000	250,000	ท่อเมนประปา จำนวน 1 สาย	ประชาชนมี น้ำประปาใช้ อย่างทั่วถึง	กองช่าง
8	วางท่อเมนประปา บริเวณถนน บางเตยซอย 3/2 (จรบุญ) หมู่ที่ 2	เพื่อให้ประชาชน เข้าถึงระบบประปา	ใช้ท่อ HDPE Ø 3 นิ้ว PE 100 PN 10 ระยะทาง ประมาณ 250 เมตร	-	-	250,000	250,000	250,000	ท่อเมนประปา จำนวน 1 สาย	ประชาชนมี น้ำประปาใช้ อย่างทั่วถึง	กองช่าง



ยุทธศาสตร์ อบต.บางเตย ยุทธศาสตร์ที่ 1 การพัฒนาด้านโครงสร้างพื้นฐาน

1.2 แผนงานการพาณิชย์

ที่	โครงการ	วัตถุประสงค์	เป้าหมาย (ผลผลิตโครงการ)	งบประมาณและที่มา					ตัวชี้วัด (KPI)	ผลที่คาดว่าจะ จะได้รับ	หน่วยงาน รับผิดชอบ
				2561	2562	2563	2564	2565			
หมู่ที่ 3 บ้านคลองหลวง											
1	ขยายเขตประปาโดยแยกจากท่อเมน เข้าซอย บ้านนายประยูร สุขสงวน, นางบังอร สุขทัศน์, นางประดับ สุขสงวน และ นางเฉลียว ควรสงวน หมู่ที่ 3	เพื่อให้ประชาชนมีน้ำเพียงพอ สำหรับการอุปโภคบริโภค เข้าถึงบริการระบบประปา	วางท่อเมนประปาชนิด HDPE Ø 3 นิ้ว ระยะทาง ≈ 400 เมตร	400,000	400,000	400,000	400,000	400,000	ท่อเมนประปา 1 สาย	ทำให้ประชาชนมี น้ำเพียงพอสำหรับ การอุปโภคบริโภค	กองช่าง
2	ย้ายท่อเมนประปาจากสวนประดับ มาริมถนนเทิดพระเกียรติ ซอย 3 หมู่ที่ 3	เพื่อให้ระบบประปาสามารถ ใช้งานได้มีประสิทธิภาพ	ปรับปรุงท่อเมนโดยใช้ท่อ HDPE Ø 3 นิ้ว PN 10 ระยะทาง ≈ 500 ม.	500,000	500,000	500,000	500,000	500,000	ท่อเมนประปา 1 สาย	มีระบบประปาที่ ใช้งานได้มีประสิทธิภาพ	กองช่าง
3	ขุดเจาะบ่อบาดาลพร้อมหอดัง และอุปกรณ์ประกอบรวม หมู่ที่ 3	เพื่อเพิ่มแหล่งน้ำสำหรับ อุปโภคบริโภคแก่ประชาชน	ขุดเจาะบ่อบาดาลพร้อม หอดังขนาด 30 ลบ.ม. พร้อมอุปกรณ์ประกอบ	-	1,000,000	1,000,000	1,000,000	1,000,000	บ่อบาดาล 1 แห่ง	มีแหล่งน้ำสำหรับ อุปโภคบริโภค ให้แก่ประชาชน	กองช่าง



ยุทธศาสตร์ อบต.บางเตย ยุทธศาสตร์ที่ 1 การพัฒนาด้านโครงสร้างพื้นฐาน

1.2 แผนงานการพาณิชย์

ที่	โครงการ	วัตถุประสงค์	เป้าหมาย (ผลผลิตโครงการ)	งบประมาณและที่มา					ตัวชี้วัด (KPI)	ผลที่คาดว่าจะได้รับ	หน่วยงาน รับผิดชอบ
				2561	2562	2563	2564	2565			
หมู่ที่ 4 บ้านบางเตย											
1	วางท่อเมนประปา เลียบถนน เทิดพระเกียรติสมเด็จพระเจ้า หมู่ที่ 4	เพื่อให้ระบบประปาสามารถ ใช้งานได้อย่างมีประสิทธิภาพ	ปรับปรุงท่อเมนโดยใช้ท่อ HDPE Ø 3 นิ้ว PN 10 ระยะทาง ≈ 1,000 ม.	470,000	470,000	470,000	470,000	470,000	ท่อเมนประปา 1 สาย	มีระบบประปาที่ ใช้งานได้อย่างมี ประสิทธิภาพ	กองช่าง
2	ขยายเขตประปา จากบริเวณ ถนนเทิดพระเกียรติสมเด็จพระเจ้า ถึงบ้านคุณอรพรรณ อยู่จินดา หมู่ที่ 4	เพื่อให้ประชาชนมีน้ำเพียงพอ สำหรับการอุปโภคบริโภค เข้าถึงบริการระบบประปา	วางท่อเมนประปาชนิด HDPE Ø 3 นิ้ว ระยะทาง ≈ 650 เมตร	250,000	250,000	250,000	250,000	250,000	ท่อเมนประปา 1 สาย	ทำให้ประชาชนมี น้ำเพียงพอสำหรับ การอุปโภคบริโภค	กองช่าง
3	ขุดเจาะบ่อบาดาลพร้อมท่อถัง และอุปกรณ์ประกอบรวม หมู่ที่ 4	เพื่อเพิ่มแหล่งน้ำสำหรับ อุปโภคบริโภคแก่ประชาชน	ขุดเจาะบ่อบาดาลพร้อม ท่อถังขนาด 30 ลบ.ม. พร้อมอุปกรณ์ประกอบ	1,200,000	1,200,000	1,200,000	1,200,000	1,200,000	บ่อบาดาล 1 แห่ง	มีแหล่งน้ำสำหรับ อุปโภคบริโภค ให้แก่ประชาชน	กองช่าง



ยุทธศาสตร์ อบต.บางเตย ยุทธศาสตร์ที่ 1 การพัฒนาด้านโครงสร้างพื้นฐาน

1.2 แผนงานการพาณิชย์

ที่	โครงการ	วัตถุประสงค์	เป้าหมาย (ผลผลิตโครงการ)	งบประมาณและที่มา					ตัวชี้วัด (KPI)	ผลที่คาดว่าจะ จะได้รับ	หน่วยงาน รับผิดชอบ
				2561	2562	2563	2564	2565			
หมู่ที่ 5 บ้านคลองโพธิ์											
1	วางท่อเมนประปา จากบ้านนางกชพรรณ ชมพูนิตย์ ถึงบ้านนางปราณี พึ่งพิพัตน์ หมู่ที่ 5	เพื่อให้ประชาชนมีน้ำเพียงพอสำหรับการอุปโภคบริโภค เข้าถึงบริการระบบประปา	วางท่อเมนประปาชนิด HDPE Ø 3 นิ้ว ระยะทาง ≈ 300 เมตร	200,000	150,000	150,000	150,000	150,000	ท่อเมนประปา 1 สาย	ทำให้ประชาชนมีน้ำเพียงพอสำหรับการอุปโภคบริโภค	กองช่าง
2	วางท่อเมนประปาจากหอดังประปาเสียบถนนเทิดพระเกียรติ หมู่ที่ 5	เพื่อให้ประชาชนมีน้ำเพียงพอสำหรับการอุปโภคบริโภค เข้าถึงบริการระบบประปา	วางท่อเมนประปาชนิด HDPE Ø 3 นิ้ว PN 10 ระยะทาง ≈ 700 เมตร	200,000	200,000	200,000	200,000	200,000	ท่อเมนประปา 1 สาย	ทำให้ประชาชนมีน้ำเพียงพอสำหรับการอุปโภคบริโภค	กองช่าง
3	ก่อสร้าง/ติดตั้งเครื่องกรองน้ำดื่มบริเวณหอดังประปา หมู่ที่ 5	เพื่อให้ประชาชนมีน้ำเพียงพอสำหรับการอุปโภคบริโภค	ก่อสร้าง/ติดตั้งเครื่องกรองน้ำ	100,000	100,000	100,000	100,000	100,000	เครื่องกรองน้ำ 1 แห่ง	มีน้ำเพียงพอต่อการอุปโภคบริโภค	กองช่าง
4	ขุดเจาะบ่อบาดาลพร้อมหอดังและอุปกรณ์ประกอบรวม หมู่ที่ 5	เพื่อเพิ่มแหล่งน้ำสำหรับอุปโภคบริโภคแก่ประชาชน	ขุดเจาะบ่อบาดาลพร้อมหอดังขนาด 30 ลบ.ม. พร้อมอุปกรณ์ประกอบ	1,200,000	1,200,000	1,200,000	1,200,000	1,200,000	บ่อบาดาล 1 แห่ง	มีแหล่งน้ำสำหรับอุปโภคบริโภคให้แก่ประชาชน	กองช่าง



ยุทธศาสตร์ อบต.บางเตย ยุทธศาสตร์ที่ 1 การพัฒนาด้านโครงสร้างพื้นฐาน

1.2 แผนงานการพาณิชย์

ที่	โครงการ	วัตถุประสงค์	เป้าหมาย (ผลผลิตโครงการ)	งบประมาณและที่มา					ตัวชี้วัด (KPI)	ผลที่คาดว่าจะได้รับ	หน่วยงาน รับผิดชอบ
				2561	2562	2563	2564	2565			
หมู่ที่ 7 บ้านคลองมีเสื่อ											
1	วางท่อเมนประปา เลียบบถนนซอยฉลอม หมู่ที่ 7	เพื่อให้ประชาชนมีน้ำเพียงพอ สำหรับการอุปโภคบริโภค เข้าถึงบริการระบบประปา	วางท่อเมนประปาชนิด HDPE Ø 2 นิ้ว ระยะทาง ≈ 500 เมตร	85,000	85,000	85,000	85,000	85,000	ท่อเมนประปา 1 สาย	ทำให้ประชาชนมี น้ำเพียงพอสำหรับ การอุปโภคบริโภค	กองช่าง
2	วางท่อเมนประปาจากคลองมีเสื่อ เข้าซอยบ้านนายเทียม สุขสงวน ถึง บ้านนายเฮง สุขสงวน หมู่ที่ 7	เพื่อให้ประชาชนมีน้ำเพียงพอ สำหรับการอุปโภคบริโภค เข้าถึงบริการระบบประปา	วางท่อเมนประปาชนิด HDPE Ø 3 นิ้ว ระยะทาง ≈ 400 เมตร	140,000	140,000	140,000	140,000	140,000	ท่อเมนประปา 1 สาย	ทำให้ประชาชนมี น้ำเพียงพอสำหรับ การอุปโภคบริโภค	กองช่าง
3	วางท่อเมนประปาจากหอดังประปา สภาตำบล ถึง คลองมีเสื่อ หมู่ที่ 7	เพื่อให้ประชาชนมีน้ำเพียงพอ สำหรับการอุปโภคบริโภค เข้าถึงบริการระบบประปา	วางท่อเมนประปาชนิด HDPE Ø 3 นิ้ว ระยะทาง ≈ 400 เมตร	120,000	120,000	120,000	120,000	120,000	ท่อเมนประปา 1 สาย	ทำให้ประชาชนมี น้ำเพียงพอสำหรับ การอุปโภคบริโภค	กองช่าง
4	ติดตั้งตู้กรองน้ำในพื้นที่ หมู่ที่ 7	เพื่อเพิ่มแหล่งน้ำสำหรับ อุปโภคบริโภค	ติดตั้งจุดบริการ ไม่ต่ำกว่า 1 จุด	200,000	200,000	200,000	200,000	200,000	จุดบริการน้ำ อย่างน้อย 1 จุด	มีแหล่งน้ำสะอาด สำหรับประชาชน	กองช่าง



ยุทธศาสตร์ อบต.บางเตย ยุทธศาสตร์ที่ 1 การพัฒนาด้านโครงสร้างพื้นฐาน

1.2 แผนงานการพาณิชย์

ที่	โครงการ	วัตถุประสงค์	เป้าหมาย (ผลผลิตโครงการ)	งบประมาณและที่มา					ตัวชี้วัด (KPI)	ผลที่คาดว่าจะ ได้รับ	หน่วยงาน รับผิดชอบ
				2561	2562	2563	2564	2565			
5	วางท่อเมนประปาจากคลองผีเสื้อถึง บ้านนายเกียรติศักดิ์ เสงี่ยมณี หมู่ที่ 7	เพื่อให้ประชาชนมีน้ำเพียงพอสำหรับการอุปโภคบริโภค และเข้าถึงบริการระบบประปา	วางท่อเมนประปาชนิด HDPE Ø 3 นิ้ว ระยะทาง ≈ 730 เมตร	300,000	300,000	300,000	300,000	300,000	ท่อเมนประปา 1 สาย	ทำให้ประชาชนมีน้ำเพียงพอสำหรับการอุปโภคบริโภค	กองช่าง
6	วางท่อประปาซอยตลอดเชื่อมขนถนนเทิดพระเกียรติสมเด็จพระเจ้าอยู่หัว หมู่ที่ 7	เพื่อให้ประชาชนเข้าถึงระบบประปา	ใช้ท่อ HDPE Ø 3 นิ้ว PE 100 PN 10 ระยะทาง 420 เมตร	-	-	200,000	200,000	-	ท่อเมนประปา จำนวน 1 สาย	ประชาชนมีน้ำประปาใช้อย่างทั่วถึง	กองช่าง เพิ่มเติม (ฉบับที่ 1)



ยุทธศาสตร์ อบต.บางเตย ยุทธศาสตร์ที่ 1 การพัฒนาด้านโครงสร้างพื้นฐาน

1.2 แผนงานการพาณิชย์

ที่	โครงการ	วัตถุประสงค์	เป้าหมาย (ผลผลิตโครงการ)	งบประมาณและที่มา					ตัวชี้วัด (KPI)	ผลที่คาดว่าจะได้รับ	หน่วยงาน รับผิดชอบ
				2561	2562	2563	2564	2565			
หมู่ที่ 1-7 ตำบลบางเตย											
1	วาง/เปลี่ยน/ปรับปรุงท่อเมนประปา วัสดุ อุปกรณ์ ที่เกี่ยวข้องกับระบบ ประปา ในพื้นที่ตำบลบางเตย	เพื่อให้ประชาชนมีน้ำเพียงพอ สำหรับการอุปโภคบริโภค และเข้าถึงบริการระบบประปา	ดำเนินการวาง/เปลี่ยน/ ปรับปรุง และอื่นๆ ที่เกี่ยวข้องกับระบบประปา	600,000	600,000	600,000	600,000	600,000	ระบบประปา ในพื้นที่ตำบล บางเตย	ทำให้ประชาชนมี น้ำเพียงพอสำหรับ การอุปโภคบริโภค	กองช่าง
2	โครงการ/กิจกรรม เกี่ยวกับน้ำ หรือ คุณภาพน้ำเพื่อการอุปโภค-บริโภค	เพื่อเป็นค่าดำเนินการโครงการ/ กิจกรรม ที่เกี่ยวกับการรักษา คุณภาพน้ำให้เหมาะสมกับการ อุปโภค-บริโภค	โครงการ/กิจกรรม ที่เกี่ยวกับน้ำเพื่อ การอุปโภค-บริโภค	500,000	500,000	500,000	500,000	500,000	ทุกโครงการ/ กิจกรรม ที่ได้รับ การดำเนินการ	มีและรักษาคุณภาพ น้ำให้เหมาะสมกับ การอุปโภค-บริโภค	กองช่าง
3	โครงการ/กิจกรรม ด้านน้ำอุปโภค- บริโภค ตามอำนาจหน้าที่/ ตามนโยบายรัฐบาลและอื่นๆ เพื่อประโยชน์สาธารณะ	เพื่อให้เป็นไปตามอำนาจหน้าที่ นโยบายรัฐบาล และอื่นๆ ที่เป็นประโยชน์สาธารณะ	พื้นที่ตำบลบางเตย และพื้นที่ที่ได้รับคัดเลือก	500,000	500,000	500,000	500,000	500,000	ดำเนินการไม่น้อย กว่าร้อยละ 90 ตามอำนาจหน้าที่	เป็นไปตามอำนาจ หน้าที่ ตามนโยบาย รัฐบาลและอื่นๆ	กองช่าง

หน้าที 95

ยุทธศาสตร์จังหวัดที่ 3 พัฒนาคุณภาพชีวิตและความมั่นคงทางสังคมยกระดับคุณภาพการศึกษา และบริหารจัดการสิ่งแวดล้อมอย่างยั่งยืน (กลยุทธ์ 8 พัฒนาโครงสร้างและปัจจัยฯ)

ยุทธศาสตร์การพัฒนาของ อปท.ในเขตจังหวัดนครปฐม ยุทธศาสตร์ที่ 6 การพัฒนาด้านการบริการสาธารณะ

ยุทธศาสตร์ อบต.บางเตย ยุทธศาสตร์ที่ 1 การพัฒนาด้านโครงสร้างพื้นฐาน

แบบ ผ. 02

1.3 แผนงานเคหะและชุมชน

ที่	โครงการ	วัตถุประสงค์	เป้าหมาย (ผลผลิตโครงการ)	งบประมาณและที่มา					ตัวชี้วัด (KPI)	ผลที่คาดว่าจะได้รับ	หน่วยงาน รับผิดชอบ
				2561	2562	2563	2564	2565			
หมู่ที่ 1 บ้านคลองสามบาท											
1	ขุดลอก/เก็บวัชพืชและสิ่งกีดขวางทางน้ำ คลองสาธารณะในพื้นที่หมู่ที่ 1	เพื่อให้น้ำระบายได้อย่างสะดวก รวดเร็ว และป้องกันปัญหาน้ำท่วม	ขุดลอก/เก็บ อย่างน้อยปีละ 1 ครั้ง	60,000	60,000	60,000	60,000	60,000	คลองสาธารณะ ในพื้นที่ ที่ได้รับ การขุดลอก/เก็บ	สามารถระบายน้ำ ได้สะดวก รวดเร็ว ป้องกันน้ำท่วม	กองช่าง
2	ขุดลอกคลองหมอคง (โดยใช้เครื่องจักร) หมู่ที่ 1	เพื่อให้การระบายน้ำเกิดประสิทธิภาพสูงสุด	คลองกว้างเฉลี่ย 7.00 ม. ยาว 750 เมตร	-	-	150,000	150,000	-	คลองที่สะอาด จำนวน 1 แห่ง	การระบายน้ำมี ประสิทธิภาพสูง	กองช่าง เพิ่มเติม (ฉบับที่ 1)

ยุทธศาสตร์ อบต.บางเตย ยุทธศาสตร์ที่ 1 การพัฒนาด้านโครงสร้างพื้นฐาน

1.3 แผนงานเคหะและชุมชน

ที่	โครงการ	วัตถุประสงค์	เป้าหมาย (ผลผลิตโครงการ)	งบประมาณและที่มา					ตัวชี้วัด (KPI)	ผลที่คาดว่าจะได้รับ	หน่วยงาน รับผิดชอบ
				2561	2562	2563	2564	2565			
หมู่ที่ 2 บ้านคอร่าง											
1	ขุดลอก/เก็บวัชพืชและสิ่งกีดขวางทางน้ำ คลองสาธารณะในพื้นที่หมู่ที่ 2	เพื่อให้น้ำระบายได้อย่างสะดวก รวดเร็ว และป้องกันปัญหาน้ำท่วม	ขุดลอก/เก็บ อย่างน้อยปีละ 1 ครั้ง	180,000	180,000	180,000	180,000	180,000	คลองสาธารณะในพื้นที่ที่ได้รับ การขุดลอก/เก็บ	สามารถระบายน้ำ ได้สะดวก รวดเร็ว ป้องกันน้ำท่วม	กองช่าง
2	ขุดลอกลำรางสาธารณะ (แรงงานคน) ข้างโรงงานฟาสีโน หมู่ที่ 2	เพื่อให้น้ำระบายได้อย่างสะดวก รวดเร็ว และป้องกันปัญหาน้ำท่วม	ขุดลอก/เก็บ อย่างน้อยปีละ 1 ครั้ง	20,000	20,000	20,000	20,000	20,000	คลองสาธารณะ 1 สาย	สามารถระบายน้ำ ได้สะดวก รวดเร็ว ป้องกันน้ำท่วม	กองช่าง
3	ติดตั้งเครื่องเติมอากาศบนฝืนน้ำ บริเวณคลองคุด คลองยายแค้น หมู่ที่ 2	เพื่อบำบัดน้ำเสีย และช่วยลดมลภาวะทางน้ำ	ติดตั้งเครื่องเติมอากาศ แบบกังหัน 4 ใบพัด	100,000	100,000	100,000	100,000	100,000	เครื่องเติมอากาศ อย่างน้อย 2 จุด	สามารถลดปัญหา น้ำเน่าเสียและลด มลภาวะทางน้ำ	กองช่าง

ยุทธศาสตร์ อบต.บางเตย ยุทธศาสตร์ที่ 1 การพัฒนาด้านโครงสร้างพื้นฐาน

1.3 แผนงานเคหะและชุมชน

ที่	โครงการ	วัตถุประสงค์	เป้าหมาย (ผลผลิตโครงการ)	งบประมาณและที่มา					ตัวชี้วัด (KPI)	ผลที่คาดว่าจะได้รับ	หน่วยงาน รับผิดชอบ
				2561	2562	2563	2564	2565			
หมู่ที่ 3 บ้านคลองหลวง											
1	ขุดลอก/เก็บวัชพืชและสิ่งกีดขวาง ทางน้ำ คลองสาธารณะในพื้นที่ หมู่ที่ 3	เพื่อให้น้ำระบายได้อย่าง สะดวก รวดเร็ว และป้องกัน ปัญหาน้ำท่วม	ขุดลอก/เก็บ อย่างน้อยปีละ 1 ครั้ง	36,000	36,000	36,000	36,000	36,000	คลองสาธารณะ ในพื้นที่ ที่ได้รับ การขุดลอก/เก็บ	สามารถระบายน้ำ ได้สะดวก รวดเร็ว ป้องกันน้ำท่วม	กองช่าง

ยุทธศาสตร์ อบต.บางเตย ยุทธศาสตร์ที่ 1 การพัฒนาด้านโครงสร้างพื้นฐาน

1.3 แผนงานเคหะและชุมชน

ที่	โครงการ	วัตถุประสงค์	เป้าหมาย (ผลผลิตโครงการ)	งบประมาณและที่มา					ตัวชี้วัด (KPI)	ผลที่คาดว่าจะได้รับ	หน่วยงาน รับผิดชอบ
				2561	2562	2563	2564	2565			
หมู่ที่ 4 บ้านบางเตย											
1	ขุดลอก/เก็บวัชพืชและสิ่งกีดขวางทางน้ำ คลองสาธารณะในพื้นที่หมู่ที่ 4	เพื่อให้น้ำระบายได้อย่างสะดวก รวดเร็ว และป้องกันปัญหาน้ำท่วม	ขุดลอก/เก็บ อย่างน้อยปีละ 1 ครั้ง	47,000	47,000	47,000	47,000	47,000	คลองสาธารณะในพื้นที่ที่ได้รับ การขุดลอก/เก็บ	สามารถระบายน้ำ ได้สะดวก รวดเร็ว ป้องกันน้ำท่วม	กองช่าง
2	ขุดลอกคลองกานู (แรงงานคน) หมู่ที่ 4	เพื่อให้น้ำระบายได้อย่างสะดวก รวดเร็ว และป้องกันปัญหาน้ำท่วม	ขุดลอก อย่างน้อยปีละ 1 ครั้ง ระยะทาง ≈ 1,000 ม.	13,000	13,000	13,000	13,000	13,000	คลองสาธารณะ 1 สาย	สามารถระบายน้ำ ได้สะดวก รวดเร็ว ป้องกันน้ำท่วม	กองช่าง

ยุทธศาสตร์ อบต.บางเตย ยุทธศาสตร์ที่ 1 การพัฒนาด้านโครงสร้างพื้นฐาน

1.3 แผนงานเคหะและชุมชน

ที่	โครงการ	วัตถุประสงค์	เป้าหมาย (ผลผลิตโครงการ)	งบประมาณและที่มา					ตัวชี้วัด (KPI)	ผลที่คาดว่าจะได้รับ	หน่วยงาน รับผิดชอบ
				2561	2562	2563	2564	2565			
หมู่ที่ 5 บ้านคลองโพธิ์											
1	ขุดลอก/เก็บวัชพืชและสิ่งกีดขวางทางน้ำ คลองสาธารณะในพื้นที่หมู่ที่ 5	เพื่อให้น้ำระบายได้อย่างสะดวก รวดเร็ว และป้องกันปัญหาน้ำท่วม	ขุดลอก/เก็บ อย่างน้อยปีละ 1 ครั้ง	69,000	69,000	69,000	69,000	-	คลองสาธารณะ ในพื้นที่ที่ได้รับ การขุดลอก/เก็บ	สามารถระบายน้ำ ได้สะดวก รวดเร็ว ป้องกันน้ำท่วม	กองช่าง
2	ขุดลอกปลายคลองโพธิ์ ตั้งแต่บ้านผู้ใหญ่ธวัช ไทยทวี (แรงงานคน) หมู่ที่ 5	เพื่อให้น้ำระบายได้อย่างสะดวก รวดเร็ว และป้องกันปัญหาน้ำท่วม	ขุดลอก อย่างน้อยปีละ 1 ครั้ง	50,000	50,000	50,000	50,000	-	คลองสาธารณะ 1 สาย	สามารถระบายน้ำ ได้สะดวก รวดเร็ว ป้องกันน้ำท่วม	กองช่าง
3	ขุดลอกปลายคลองป่าแจง (แรงงานคน) หมู่ที่ 5	เพื่อให้น้ำระบายได้อย่างสะดวก รวดเร็ว และป้องกันปัญหาน้ำท่วม	ขุดลอก/เก็บ อย่างน้อยปีละ 1 ครั้ง	-	-	30,000	30,000	30,000	คลองสาธารณะ ในพื้นที่ที่ได้รับ การขุดลอก/เก็บ	สามารถระบายน้ำ ได้สะดวก รวดเร็ว ป้องกันน้ำท่วม	กองช่าง

ยุทธศาสตร์ อบต.บางเตย ยุทธศาสตร์ที่ 1 การพัฒนาด้านโครงสร้างพื้นฐาน

1.3 แผนงานเคหะและชุมชน

ที่	โครงการ	วัตถุประสงค์	เป้าหมาย (ผลผลิตโครงการ)	งบประมาณและที่มา					ตัวชี้วัด (KPI)	ผลที่คาดว่าจะได้รับ	หน่วยงาน รับผิดชอบ
				2561	2562	2563	2564	2565			
หมู่ที่ 6 บ้านคลองดงตาล											
1	ขุดลอก/เก็บวัชพืชและสิ่งกีดขวางทางน้ำ คลองสาธารณะในพื้นที่หมู่ที่ 6	เพื่อให้น้ำระบายได้อย่างสะดวก รวดเร็ว และป้องกันปัญหาน้ำท่วม	ขุดลอก/เก็บ อย่างน้อยปีละ 1 ครั้ง	-	-	40,000	40,000	40,000	คลองสาธารณะ ในพื้นที่ที่ได้รับ การขุดลอก/เก็บ	สามารถระบายน้ำ ได้สะดวก รวดเร็ว ป้องกันน้ำท่วม	กองช่าง
2	ขุดลอกคลองดงตาล (แรงงานคน) หมู่ที่ 6	เพื่อให้น้ำระบายได้อย่างสะดวก รวดเร็ว และป้องกันปัญหาน้ำท่วม	ขุดลอก อย่างน้อยปีละ 1 ครั้ง	150,000	150,000	150,000	150,000	150,000	คลองสาธารณะ 1 สาย	สามารถระบายน้ำ ได้สะดวก รวดเร็ว ป้องกันน้ำท่วม	กองช่าง
3	ขุดลอกคลองสวนกล้วยไม้ (แรงงานคน) จากประตูระบายน้ำถึง ถนนเฉลิมพระเกียรติหมู่ที่ 6	เพื่อให้น้ำระบายได้สะดวก รวดเร็ว แก้ไขปัญหาน้ำท่วม	ขุดลอกคลองสวนกล้วยไม้ รายละเอียดตามแบบฯ ของ อบต.บางเตย	-	-	16,000	16,000	-	คลองสาธารณะ จำนวน 1 สาย	สามารถระบายน้ำ ได้สะดวก รวดเร็ว แก้ไขปัญหาน้ำท่วม	กองช่าง

ยุทธศาสตร์ อบต.บางเตย ยุทธศาสตร์ที่ 1 การพัฒนาด้านโครงสร้างพื้นฐาน

1.3 แผนงานเคหะและชุมชน

ที่	โครงการ	วัตถุประสงค์	เป้าหมาย (ผลผลิตโครงการ)	งบประมาณและที่มา					ตัวชี้วัด (KPI)	ผลที่คาดว่าจะได้รับ	หน่วยงาน รับผิดชอบ
				2561	2562	2563	2564	2565			
หมู่ที่ 7 บ้านคลองผีเสื่อ											
1	ขุดลอก/เก็บวัชพืชและสิ่งกีดขวางทางน้ำ คลองสาธารณะในพื้นที่หมู่ที่ 7	เพื่อให้น้ำระบายได้อย่างสะดวก รวดเร็ว และป้องกันปัญหาน้ำท่วม	ขุดลอก/เก็บ อย่างน้อยปีละ 1 ครั้ง	36,000	36,000	36,000	36,000	36,000	คลองสาธารณะ ในพื้นที่ที่ได้รับ การขุดลอก/เก็บ	สามารถระบายน้ำ ได้สะดวก รวดเร็ว ป้องกันน้ำท่วม	กองช่าง
2	ขุดลอกคลอง (เพื่อนำดินขึ้น) คลองยายเทียบ คลองยายแอ้ว คลองผีเสื่อ หมู่ที่ 7	เพื่อให้น้ำระบายได้อย่างสะดวก รวดเร็ว และป้องกันปัญหาน้ำท่วม	ขุดลอกนำดินขึ้น อย่างน้อยปีละ 1 ครั้ง	50,000	50,000	50,000	50,000	50,000	คลองสาธารณะ จำนวน 3 แห่ง	สามารถระบายน้ำ ได้สะดวก รวดเร็ว ป้องกันน้ำท่วม	กองช่าง

ยุทธศาสตร์ อบต.บางเตย ยุทธศาสตร์ที่ 1 การพัฒนาด้านโครงสร้างพื้นฐาน

1.3 แผนงานเคหะและชุมชน

ที่	โครงการ	วัตถุประสงค์	เป้าหมาย (ผลผลิตโครงการ)	งบประมาณและที่มา					ตัวชี้วัด (KPI)	ผลที่คาดว่าจะได้รับ	หน่วยงาน รับผิดชอบ
				2561	2562	2563	2564	2565			
หมู่ที่ 1-7 ตำบลบางเตย											
1	โครงการก่อสร้าง/ซ่อมแซมบ้านผู้ยากไร้ ในพื้นที่ตำบลบางเตย	เพื่อให้ผู้ยากไร้มีที่อยู่อาศัยอย่างเหมาะสมและปลอดภัย	ก่อสร้าง/ซ่อมแซมบ้านผู้ยากไร้	50,000	50,000	50,000	50,000	50,000	บ้านผู้ยากไร้ในพื้นที่	ประชาชนผู้ยากไร้มีที่อยู่อาศัย	กองช่าง
2	ติดตั้งเครื่องเติมอากาศบนผิวน้ำในลำคลองสาธารณะทุกสายในพื้นที่ตำบลบางเตย	เพื่อปรับปรุงคุณภาพน้ำให้เหมาะสมสำหรับเพาะปลูกและใช้ในชีวิตประจำวัน	ดำเนินการติดตั้งเครื่องเติมอากาศบนผิวน้ำ	200,000	200,000	200,000	200,000	200,000	แหล่งน้ำสาธารณะในพื้นที่	สามารถรักษาคุณภาพน้ำให้สะอาด	กองช่าง
3	โครงการ/กิจกรรมตามอำนาจหน้าที่ตามนโยบายรัฐบาลและอื่นๆ เพื่อประโยชน์สาธารณะ	เพื่อให้เป็นไปตามอำนาจหน้าที่นโยบายรัฐบาล และอื่นๆ ที่เป็นประโยชน์สาธารณะ	พื้นที่ตำบลบางเตย และพื้นที่ที่ได้รับคัดเลือก	300,000	300,000	300,000	300,000	300,000	ดำเนินการไม่น้อยกว่าร้อยละ 90 ตามอำนาจหน้าที่	เป็นไปตามอำนาจหน้าที่ ตามนโยบายรัฐบาลและอื่นๆ	กองช่าง
4	ค่าตอบแทน ค่าควบคุมงาน ที่จ่ายให้แก่เอกชน นิติบุคคลภายนอก เพื่อให้ได้มาซึ่งสิ่งก่อสร้าง	เพื่อจ่ายเป็นค่าตอบแทน ค่าควบคุมงาน ที่จ่ายให้แก่เอกชนเพื่อให้ได้มาซึ่งสิ่งก่อสร้าง	การดำเนินการเพื่อให้ได้มาซึ่งสิ่งก่อสร้าง	-	200,000	200,000	200,000	200,000	จำนวนครั้งที่ดำเนินการเพื่อให้ได้สิ่งก่อสร้าง	การได้มาซึ่งสิ่งก่อสร้างที่ได้มาตรฐาน	กองช่าง

หน้าที 96

ยุทธศาสตร์จังหวัดที่ 3 พัฒนาคุณภาพชีวิตและความมั่นคงทางสังคม ยกระดับคุณภาพการศึกษา และบริหารจัดการสิ่งแวดล้อมอย่างยั่งยืน

ยุทธศาสตร์การพัฒนาของ อปท.ในเขตจังหวัดนครปฐม ยุทธศาสตร์ที่ 3 การพัฒนาด้านสังคม

ยุทธศาสตร์ อบต.บางเตย ยุทธศาสตร์ที่ 2 การพัฒนาด้านคุณภาพชีวิต และการสาธารณสุข

แบบ ผ. 02

2.1 แผนงานบริหารงานทั่วไป

ที่	โครงการ	วัตถุประสงค์	เป้าหมาย (ผลผลิตโครงการ)	งบประมาณและที่มา					ตัวชี้วัด (KPI)	ผลที่คาดว่าจะ จะได้รับ	หน่วยงาน รับผิดชอบ
				2561	2562	2563	2564	2565			
1	สนับสนุนศูนย์บริการและถ่ายทอดเทคโนโลยีทางการเกษตรประจำตำบลบางเตย ด้านการฝึกอบรมและพัฒนาอาชีพเกษตรกร	เพื่อสนับสนุนกิจกรรมของศูนย์ฯ ด้านการฝึกอบรมและพัฒนาอาชีพเกษตรกร	อุดหนุนงบประมาณตามโครงการด้านการฝึกอบรมและพัฒนาอาชีพเกษตรกร	40,000	40,000	40,000	40,000	40,000	อุดหนุนงบฯ ปีละ 1 ครั้ง	อุดหนุนงบประมาณ ถูกต้อง ครบถ้วน	สำนัก ปลัดฯ
2	สนับสนุนศูนย์บริการและถ่ายทอดเทคโนโลยีทางการเกษตรประจำตำบลบางเตย ด้านการป้องกันและกำจัดศัตรูพืชและโรคระบาดสัตว์	เพื่อสนับสนุนกิจกรรมของศูนย์ฯ ด้านการป้องกันและกำจัดศัตรูพืชและโรคระบาดสัตว์	อุดหนุนงบประมาณตามโครงการด้านการป้องกันและกำจัดศัตรูพืช และโรคระบาดสัตว์	100,000	100,000	100,000	100,000	100,000	อุดหนุนงบฯ ปีละ 1 ครั้ง	อุดหนุนงบประมาณ ถูกต้อง ครบถ้วน	สำนัก ปลัดฯ
3	สนับสนุนศูนย์บริการและถ่ายทอดเทคโนโลยีทางการเกษตรประจำตำบลบางเตย ด้านการส่งเสริมพันธุ์พืชพันธุ์สัตว์พันธุ์ดี	เพื่อสนับสนุนกิจกรรมของศูนย์ฯ ด้านการส่งเสริมพันธุ์พืชพันธุ์สัตว์พันธุ์ดี	อุดหนุนงบประมาณตามโครงการด้านการส่งเสริมพันธุ์พืชพันธุ์สัตว์พันธุ์ดี	100,000	100,000	100,000	100,000	100,000	อุดหนุนงบฯ ปีละ 1 ครั้ง	อุดหนุนงบประมาณ ถูกต้อง ครบถ้วน	สำนัก ปลัดฯ

ยุทธศาสตร์ อบต.บางเตย ยุทธศาสตร์ที่ 2 การพัฒนาด้านคุณภาพชีวิต และการสาธารณสุข

2.1 แผนงานบริหารงานทั่วไป

ที่	โครงการ	วัตถุประสงค์	เป้าหมาย (ผลผลิตโครงการ)	งบประมาณและที่มา					ตัวชี้วัด (KPI)	ผลที่คาดว่าจะได้รับ	หน่วยงาน รับผิดชอบ
				2561	2562	2563	2564	2565			
4	สนับสนุนศูนย์บริการและถ่ายทอดเทคโนโลยีทางการเกษตรประจำตำบลบางเตยด้านการบริหารจัดการ	เพื่อสนับสนุนกิจกรรมของศูนย์ฯ ด้านการบริหารจัดการ	อุดหนุนงบประมาณตามโครงการด้านการบริหารจัดการ	90,000	90,000	90,000	90,000	90,000	อุดหนุนงบฯ ปีละ 1 ครั้ง	อุดหนุนงบประมาณถูกต้อง ครบถ้วน	สำนักปลัดฯ
5	โครงการอนุรักษ์พันธุกรรมพืชอันเนื่องมาจากพระราชดำริสมเด็จพระเทพรัตนราชสุดาฯ สยามบรมราชกุมารี (อพ.สธ.)	เพื่อสนองพระราชดำริฯ ในการอนุรักษ์พันธุกรรมพืช	พื้นที่ตำบลบางเตย	50,000	50,000	50,000	50,000	50,000	จัดกิจกรรมหรือดำเนินการอย่างน้อยปีละ 1 ครั้ง	มีข้อมูลเกี่ยวกับพันธุกรรมพืชในพื้นที่อย่างถูกต้อง	สำนักปลัดฯ

หน้าที 98

ยุทธศาสตร์จังหวัดที่ 3 พัฒนาคุณภาพชีวิตและความมั่นคงทางสังคม ยกระดับคุณภาพการศึกษา และบริหารจัดการสิ่งแวดล้อมอย่างยั่งยืน

ยุทธศาสตร์การพัฒนาของ อปท.ในเขตจังหวัดนครปฐม ยุทธศาสตร์ที่ 3 การพัฒนาด้านสังคม

ยุทธศาสตร์ อบต.บางเตย ยุทธศาสตร์ที่ 2 การพัฒนาด้านคุณภาพชีวิต และการสาธารณสุข

แบบ ผ. 02

2.2 แผนงานการศึกษา

ที่	โครงการ	วัตถุประสงค์	เป้าหมาย (ผลผลิตโครงการ)	งบประมาณและที่มา					ตัวชี้วัด (KPI)	ผลที่คาดว่าจะได้รับ	หน่วยงาน รับผิดชอบ
				2561	2562	2563	2564	2565			
1	โครงการส่งเสริมการดำเนินชีวิต ตามหลักเศรษฐกิจพอเพียง	เพื่อเป็นค่าใช้จ่ายในการ ดำเนินงานตามโครงการ	ประชาชนหรือเยาวชน ผู้สนใจเข้าร่วมโครงการ	-	-	150,000	150,000	150,000	จัดโครงการ อย่างน้อยปีละ 1 ครั้ง	การดำเนินโครงการฯ เป็นไปด้วยความ เรียบร้อย	กอง การศึกษาฯ

หน้าที 99

ยุทธศาสตร์จังหวัดที่ 3 พัฒนาคุณภาพชีวิตและความมั่นคงทางสังคม ยกระดับคุณภาพการศึกษา และบริหารจัดการสิ่งแวดล้อมอย่างยั่งยืน

ยุทธศาสตร์การพัฒนาของ อปท.ในเขตจังหวัดนครปฐม ยุทธศาสตร์ที่ 3 การพัฒนาด้านสังคม

ยุทธศาสตร์ อบต.บางเตย ยุทธศาสตร์ที่ 2 การพัฒนาด้านคุณภาพชีวิต และการสาธารณสุข

แบบ ผ. 02

2.3 แผนงานสาธารณสุข

ที่	โครงการ	วัตถุประสงค์	เป้าหมาย (ผลผลิตโครงการ)	งบประมาณและที่มา					ตัวชี้วัด (KPI)	ผลที่คาดว่าจะ จะได้รับ	หน่วยงาน รับผิดชอบ
				2561	2562	2563	2564	2565			
1	โครงการฝึกอบรมและแลกเปลี่ยนเรียนรู้ประสบการณ์ด้านสุขภาพแก่อาสาสมัครสาธารณสุขประจำหมู่บ้าน (อสม.) ตำบลบางเตย (อสม.) ตำบลบางเตย	เพื่อให้อาสาสมัครสาธารณสุขประจำหมู่บ้าน (อสม.) ตำบลบางเตย มีศักยภาพในการปฏิบัติหน้าที่	อาสาสมัครสาธารณสุขประจำหมู่บ้าน (อสม.) ตำบลบางเตย	150,000	150,000	150,000	150,000	150,000	จัดฝึกอบรมอย่างน้อยปีละ 1 ครั้ง	อสม. ตำบลบางเตย มีศักยภาพในการปฏิบัติหน้าที่	กองสาธารณสุขฯ
2	โครงการฝึกอบรมแลกเปลี่ยนเรียนรู้การจัดทำแผนที่ทางเดินยุทธศาสตร์ และการจัดทำแผนสุขภาพชุมชน	เพื่อให้คณะทำงานมีความรู้ความเข้าใจที่ถูกต้องเกี่ยวกับการจัดทำแผนที่ทางเดินยุทธศาสตร์ฯ	จัดฝึกอบรมและแลกเปลี่ยนเรียนรู้การจัดทำแผนที่ทางเดินยุทธศาสตร์ฯ	150,000	150,000	150,000	150,000	150,000	จัดฝึกอบรมอย่างน้อยปีละ 1 ครั้ง	คณะทำงานมีความรู้ความเข้าใจที่ถูกต้องเกี่ยวกับการจัดทำแผนที่ทางเดินฯ	กองสาธารณสุขฯ
3	โครงการพัฒนาคุณภาพชีวิตของผู้มีภาวะพึ่งพิง	เพื่อให้ผู้มีภาวะพึ่งพิงมีคุณภาพชีวิตที่ดี	จัดฝึกอบรมทักษะ	30,000	30,000	30,000	30,000	30,000	จัดฝึกอบรมอย่างน้อยปีละ 1 ครั้ง	ผู้มีภาวะพึ่งพิงมีคุณภาพชีวิตที่ดีตามความเหมาะสม	กองสาธารณสุขฯ

ยุทธศาสตร์ อบต.บางเตย ยุทธศาสตร์ที่ 2 การพัฒนาคุณภาพชีวิต และการสาธารณสุข

2.3 แผนงานสาธารณสุข

ที่	โครงการ	วัตถุประสงค์	เป้าหมาย (ผลผลิตโครงการ)	งบประมาณและที่มา					ตัวชี้วัด (KPI)	ผลที่คาดว่าจะได้รับ	หน่วยงาน รับผิดชอบ
				2561	2562	2563	2564	2565			
4	โครงการรณรงค์ป้องกันและควบคุมโรคไข้เลือดออก	เพื่อป้องกันและควบคุมการเกิดโรคไข้เลือดออก และลดจำนวนผู้ป่วยในพื้นที่	- จัดอบรมให้ความรู้ - แจกสารกำจัดลูกน้ำ - ฉีดพ่นสารเคมี	200,000	200,000	200,000	200,000	200,000	จัดกิจกรรม อย่างน้อยปีละ 1 ครั้ง	สามารถป้องกัน ควบคุมการเกิดโรค และลดจำนวนผู้ป่วย	กอง สาธารณสุขฯ
5	โครงการรณรงค์ป้องกันและควบคุมโรคติดต่อและไม่ติดต่อ	เพื่อให้ประชาชนมีความรู้ และสามารถป้องกันตัวจากโรคติดต่อและไม่ติดต่อ	- จัดอบรมให้ความรู้ - รณรงค์ประชาสัมพันธ์	100,000	100,000	100,000	100,000		จัดกิจกรรม อย่างน้อยปีละ 1 ครั้ง	ประชาชนมีความรู้ และสามารถดูแล สุขภาพเบื้องต้นได้	กอง สาธารณสุขฯ
6	โครงการสนับสนุนการดำเนินงานด้านการป้องกันและแก้ไขปัญหาโรคเอดส์	เพื่อให้ประชาชนมีความรู้และสามารถป้องกันตัวให้ปลอดภัยจากโรคเอดส์	- จัดอบรมให้ความรู้ - รณรงค์ประชาสัมพันธ์	20,000	20,000	20,000	20,000	20,000	จัดกิจกรรม อย่างน้อยปีละ 1 ครั้ง	ประชาชนมีความรู้ และสามารถป้องกัน ตัวให้ปลอดภัย	กอง สาธารณสุขฯ
7	การดำเนินการป้องกันและควบคุมโรคพิษสุนัขบ้าของ อบต.	เพื่อส่งเสริมให้ประชาชนมีความรู้เกี่ยวกับการป้องกันและกำจัดโรคพิษสุนัขบ้า	- จัดอบรมให้ความรู้ - รณรงค์ประชาสัมพันธ์	100,000	100,000	100,000	100,000	100,000	จัดกิจกรรม อย่างน้อยปีละ 1 ครั้ง	ประชาชนมีความรู้ และสามารถป้องกัน ตัวให้ปลอดภัย	กอง สาธารณสุขฯ

ยุทธศาสตร์ อบต.บางเตย ยุทธศาสตร์ที่ 2 การพัฒนาคุณภาพชีวิต และการสาธารณสุข

2.3 แผนงานสาธารณสุข

ที่	โครงการ	วัตถุประสงค์	เป้าหมาย (ผลผลิตโครงการ)	งบประมาณและที่มา					ตัวชี้วัด (KPI)	ผลที่คาดว่าจะ ได้รับ	หน่วยงาน รับผิดชอบ
				2561	2562	2563	2564	2565			
8	การดำเนินงานและการบริหารจัดการระบบการแพทย์ฉุกเฉินของ อบต.	เพื่อให้ประชาชนเข้าถึงบริการทางการแพทย์อย่างรวดเร็ว	- บริการรับส่งผู้ป่วยฉุกเฉิน	50,000	50,000	50,000	50,000	50,000	- หน่วยบริการฉุกเฉิน 1 หน่วย	ประชาชนเข้าถึงบริการอย่างรวดเร็ว	กองสาธารณสุขฯ
9	อุดหนุนสำหรับสาธารณสุขมูลฐาน (อสม.) ตำบลบางเตยทุกหมู่บ้าน	เพื่อสนับสนุนกิจกรรมที่เกี่ยวกับสาธารณสุขมูลฐาน	อุดหนุนงบประมาณหมู่บ้านละ 7,500 บาท	52,500	52,500	52,500	52,500	52,500	อุดหนุนงบฯ ปีละ 1 ครั้ง	อุดหนุนงบประมาณถูกต้อง ครบถ้วน	กองสาธารณสุขฯ
10	โครงการฝึกอบรมแลกเปลี่ยนเรียนรู้ประสบการณ์ด้านสิ่งแวดล้อม คณะกรรมการอาสาสมัครพิทักษ์ทรัพยากรธรรมชาติและสิ่งแวดล้อมประจำหมู่บ้าน (ทสม.) ตำบลบางเตย	เพื่อให้คณะกรรมการ ทสม. ตำบลบางเตย มีความรู้และทักษะในการปฏิบัติงานให้เกิดประสิทธิภาพ	จัดอบรมหรือจัดกิจกรรมแลกเปลี่ยนเรียนรู้ประสบการณ์ให้แก่คณะกรรมการ ทสม. ตำบลบางเตย	80,000	80,000	80,000	80,000	80,000	จัดอบรม หรือจัดกิจกรรมอย่างน้อยปีละ 1 ครั้ง	คณะกรรมการ ทสม. เกิดความรู้และทักษะในการปฏิบัติงาน	กองสาธารณสุขฯ
11	โครงการสร้างจิตสำนึกในการรักษาสิ่งแวดล้อมและอนุรักษ์ทรัพยากรธรรมชาติ	เพื่อให้ประชาชนมีส่วนร่วมในการรักษาสิ่งแวดล้อมและอนุรักษ์ทรัพยากรธรรมชาติ	ดูแลสิ่งแวดล้อมและมีพื้นที่สีเขียวเพิ่มขึ้นในพื้นที่ตำบลบางเตย	30,000	30,000	30,000	30,000	30,000	มีพื้นที่สีเขียวเพิ่มขึ้นอย่างน้อยปีละ 1 แห่ง	ประชาชนมีส่วนร่วมในการเพิ่มพื้นที่สีเขียวในพื้นที่	กองสาธารณสุขฯ

ยุทธศาสตร์ อบต.บางเตย ยุทธศาสตร์ที่ 2 การพัฒนาคุณภาพชีวิต และการสาธารณสุข

2.3 แผนงานสาธารณสุข

ที่	โครงการ	วัตถุประสงค์	เป้าหมาย (ผลผลิตโครงการ)	งบประมาณและที่มา					ตัวชี้วัด (KPI)	ผลที่คาดว่าจะ จะได้รับ	หน่วยงาน รับผิดชอบ
				2561	2562	2563	2564	2565			
12	โครงการบำรุงรักษาต้นไม้ และกำจัดวัชพืชสองข้างทาง ในพื้นที่ตำบลบางเตย	เพื่อบำรุงรักษาต้นไม้ สร้าง ทัศนียภาพที่สวยงาม สะอาด ร่มรื่น บริเวณสองข้างทาง	ถนนทุกสายในพื้นที่ ตำบลบางเตย	100,000	100,000	100,000	100,000	100,000	ดำเนินการ อย่างน้อย 3 เดือน / ครั้ง	ต้นไม้ได้รับการบำรุง รักษา เกิดทัศนียภาพ ที่สวยงาม ร่มรื่น	กอง สาธารณสุขฯ
13	โครงการคัดแยกขยะ	เพื่อแยกประเภทขยะให้ถูก สุขลักษณะ ง่ายต่อการกำจัด	พื้นที่ตำบลบางเตย	100,000	100,000	100,000	100,000	100,000	พื้นที่นำร่อง อย่างน้อย 3 แห่ง	มีปริมาณขยะที่ ต้องกำจัดน้อยลง	กอง สาธารณสุขฯ
14	โครงการสุชาน้ำใช้	เพื่อให้มีสุขาที่ถูกสุขลักษณะ และมาตรฐานตามที่กระทรวง สาธารณสุขกำหนด	พื้นที่ตำบลบางเตย	50,000	50,000	50,000	50,000	50,000	หน่วยบริการ และร้านอาหาร ในพื้นที่	มีสุขาที่ถูกสุขลักษณะ และได้มาตรฐาน เพิ่มขึ้นในพื้นที่	กอง สาธารณสุขฯ
15	เงินอุดหนุนสำหรับการดำเนินงาน ตามโครงการพระราชดำริ ด้านสาธารณสุข	เพื่อสนับสนุนการ ดำเนินงานตาม โครงการพระราชดำริ ด้านสาธารณสุข	ดำเนินงานตามโครงการ พระราชดำริครบ ทุกโครงการ	-	-	140,000	140,000	-	ร้อยละของ งบประมาณที่ ได้รับการสนับสนุน	การดำเนินงานตาม โครงการฯ บรรลุ วัตถุประสงค์	กอง สาธารณสุข เพิ่มเติม (ฉบับที่ 1)

หน้าที 103

ยุทธศาสตร์จังหวัดที่ 3 พัฒนาคุณภาพชีวิตและความมั่นคงทางสังคม ยกระดับคุณภาพการศึกษา และบริหารจัดการสิ่งแวดล้อมอย่างยั่งยืน

ยุทธศาสตร์การพัฒนาของ อปท.ในเขตจังหวัดนครปฐม ยุทธศาสตร์ที่ 3 การพัฒนาด้านสังคม

ยุทธศาสตร์ อบต.บางเตย ยุทธศาสตร์ที่ 2 การพัฒนาด้านคุณภาพชีวิต และการสาธารณสุข

แบบ ผ. 02

2.4 แผนงานเคหะและชุมชน (งานกำจัดขยะมูลฝอยและสิ่งปฏิกูล)

ที่	โครงการ	วัตถุประสงค์	เป้าหมาย (ผลผลิตโครงการ)	งบประมาณและที่มา					ตัวชี้วัด (KPI)	ผลที่คาดว่าจะได้รับ	หน่วยงาน รับผิดชอบ
				2561	2562	2563	2564	2565			
1	โครงการส่งเสริมการจัดการ ขยะมูลฝอย สิ่งปฏิกูลและของเสีย ในจากชุมชน	เพื่อให้การจัดการขยะมูลฝอย สิ่งปฏิกูลและของเสีย จากชุมชนมีประสิทธิภาพ	พื้นที่ตำบลบางเตย	2,500,000	3,500,000	3,500,000	3,500,000	3,500,000	ปริมาณขยะฯ ที่ เข้าสู่ระบบการ จัดการฯ	การจัดการขยะ มูลฝอยฯ เป็นไป อย่างมีประสิทธิภาพ	กอง สาธารณสุขฯ

หน้าที 104

ยุทธศาสตร์จังหวัดที่ 3 พัฒนาคุณภาพชีวิตและความมั่นคงทางสังคม ยกระดับคุณภาพการศึกษา และบริหารจัดการสิ่งแวดล้อมอย่างยั่งยืน

ยุทธศาสตร์การพัฒนาของ อปท.ในเขตจังหวัดนครปฐม ยุทธศาสตร์ที่ 3 การพัฒนาทางสังคม

ยุทธศาสตร์ อบต.บางเตย ยุทธศาสตร์ที่ 2 การพัฒนาคุณภาพชีวิต และการสาธารณสุข

แบบ ผ. 02

2.5 แผนงานสร้างความเข้มแข็งของชุมชน

ที่	โครงการ	วัตถุประสงค์	เป้าหมาย (ผลผลิตโครงการ)	งบประมาณและที่มา					ตัวชี้วัด (KPI)	ผลที่คาดว่าจะได้รับ	หน่วยงาน รับผิดชอบ
				2561	2562	2563	2564	2565			
1	สนับสนุนโครงการ/กิจกรรม เสริมสร้างสวัสดิการทางสังคม ให้แก่ผู้พิการทุพพลภาพ	เพื่อสนับสนุนโครงการ/กิจกรรม แก่ผู้พิการหรือทุพพลภาพ	สนับสนุนงบประมาณ บุคลากร ทรัพยากร ฯลฯ	15,000	15,000	15,000	15,000	15,000	สนับสนุนทุกด้าน ทุกโครงการ	การดำเนินงานสำเร็จ ตามวัตถุประสงค์	สำนัก ปลัดฯ
2	อุดหนุนกลุ่มสตรีเพื่อการพัฒนา อาชีพตำบลบางเตย	เพื่อสนับสนุนการดำเนิน กิจกรรมของกลุ่มสตรีเพื่อ การพัฒนาอาชีพ ต.บางเตย	อุดหนุนงบประมาณ ให้กลุ่มสตรีเพื่อการ พัฒนาอาชีพฯ	80,000	80,000	80,000	80,000	80,000	อุดหนุนงบฯ ปีละ 1 ครั้ง	อุดหนุนงบประมาณ ถูกต้อง ครบถ้วน	สำนัก ปลัดฯ
3	โครงการอบรมและส่งเสริมอาชีพ เพื่อคนในชุมชน	เพื่อสนับสนุนให้คนในชุมชน มีอาชีพและรายได้	จัดอบรมส่งเสริมอาชีพ	30,000	30,000	30,000	30,000	30,000	จัดอบรมอย่างน้อย ปีละ 1 ครั้ง	ประชาชนมีอาชีพ และมีรายได้	สำนัก ปลัดฯ

หน้าที 105

ยุทธศาสตร์จังหวัดที่ 3 พัฒนาคุณภาพชีวิตและความมั่นคงทางสังคม ยกระดับคุณภาพการศึกษา และบริหารจัดการสิ่งแวดล้อมอย่างยั่งยืน

ยุทธศาสตร์การพัฒนาของ อปท.ในเขตจังหวัดนครปฐม ยุทธศาสตร์ที่ 3 การพัฒนาด้านสังคม

ยุทธศาสตร์ อบต.บางเตย ยุทธศาสตร์ที่ 2 การพัฒนาด้านคุณภาพชีวิต และการสาธารณสุข

แบบ ผ. 02

2.6 แผนงานการศาสนาวัฒนธรรมและนันทนาการ

ที่	โครงการ	วัตถุประสงค์	เป้าหมาย (ผลผลิตโครงการ)	งบประมาณและที่มา					ตัวชี้วัด (KPI)	ผลที่คาดว่าจะได้รับ	หน่วยงาน รับผิดชอบ
				2561	2562	2563	2564	2565			
1	โครงการจัดซื้ออุปกรณ์ออกกำลังกายกลางแจ้ง และอุปกรณ์กีฬา	เพื่อส่งเสริมให้ประชาชนมีสุขภาพแข็งแรง ใส่ใจการออกกำลังกายเพื่อสุขภาพ	จัดซื้ออุปกรณ์ออกกำลังกาย และอุปกรณ์กีฬาที่ได้มาตรฐาน	200,000	200,000	200,000	200,000	200,000	- จัดซื้ออย่างน้อยปีละ 1 ครั้ง	ประชาชนมีสุขภาพแข็งแรง ใส่ใจการออกกำลังกาย	กองศึกษาฯ
2	โครงการสนับสนุนการออกกำลังกายและกิจกรรมนันทนาการของประชาชน	เพื่อส่งเสริมให้ประชาชนมีสุขภาพกายที่แข็งแรง และมีสุขภาพจิตที่ดี	- จัดสถานที่สำหรับออกกำลังกาย - รณรงค์ประชาสัมพันธ์	200,000	200,000	200,000	200,000	200,000	- มีสถานที่ออกกำลังกายอย่างน้อย 1 แห่ง	ประชาชนมีสุขภาพกายแข็งแรง และมีสุขภาพจิตที่ดี	กองศึกษาฯ

หน้าที 106

ยุทธศาสตร์จังหวัดที่ 3 พัฒนาคุณภาพชีวิตและความมั่นคงทางสังคม ยกระดับคุณภาพการศึกษา และบริหารจัดการสิ่งแวดล้อมอย่างยั่งยืน

ยุทธศาสตร์การพัฒนาของ อปท.ในเขตจังหวัดนครปฐม ยุทธศาสตร์ที่ 3 การพัฒนาด้านสังคม

ยุทธศาสตร์ อบต.บางเตย ยุทธศาสตร์ที่ 2 การพัฒนาด้านคุณภาพชีวิต และการสาธารณสุข

แบบ ผ. 02

2.7 แผนงานงบบกลาง

ที่	โครงการ	วัตถุประสงค์	เป้าหมาย (ผลผลิตโครงการ)	งบประมาณและที่มา					ตัวชี้วัด (KPI)	ผลที่คาดว่าจะได้รับ	หน่วยงาน รับผิดชอบ
				2561	2562	2563	2564	2565			
1	โครงการสนับสนุนระบบกองทุน ประกันสุขภาพในระดับท้องถิ่นหรือ พื้นที่สำนักงานหลักประกันสุขภาพ (สปสข.)	เพื่อเพิ่มความคล่องตัวในการ บริหารจัดการกองทุนหลัก ประกันสุขภาพระดับท้องถิ่น	จ่ายเงินสมทบกองทุน หลักประกันสุขภาพ	370,000	370,000	370,000	370,000	370,000	จ่ายเงินสมทบ ปีละ 1 ครั้ง	อุดหนุนงบประมาณ ถูกต้อง ครบถ้วน	สาธารณสุข

ยุทธศาสตร์จังหวัดที่ 3 พัฒนาคุณภาพชีวิตและความมั่นคงทางสังคม ยกระดับคุณภาพการศึกษา และบริหารจัดการสิ่งแวดล้อมอย่างยั่งยืน

ยุทธศาสตร์การพัฒนาของ อปท.ในเขตจังหวัดนครปฐม ยุทธศาสตร์ที่ 3 การพัฒนาด้านสังคม

ยุทธศาสตร์ อบต.บางเตย ยุทธศาสตร์ที่ 3 การพัฒนาด้านความปลอดภัยและความเข้มแข็งชุมชน

แบบ ผ. 02

3.1 แผนงานรักษาความสงบภายใน

ที่	โครงการ	วัตถุประสงค์	เป้าหมาย (ผลผลิตโครงการ)	งบประมาณและที่มา					ตัวชี้วัด (KPI)	ผลที่คาดว่าจะ จะได้รับ	หน่วยงาน รับผิดชอบ
				2561	2562	2563	2564	2565			
1	โครงการฝึกอบรมดับเพลิงเบื้องต้นให้กับประชาชนในพื้นที่ตำบลบางเตย	เพื่อให้ประชาชนมีความรู้เบื้องต้น และสามารถช่วยเหลือตัวเองได้	จัดฝึกอบรมให้ความรู้เบื้องต้นเกี่ยวกับการดับเพลิง	50,000	50,000	50,000	50,000	50,000	จัดฝึกอบรมปีละ 1 ครั้ง	ประชาชนมีความรู้และทักษะ สามารถช่วยเหลือตัวเองได้	สำนักปลัดฯ
2	โครงการฝึกอบรมทบทวนความรู้ อปพร. ตำบลบางเตย	เพื่อทบทวนความรู้เดิม และเพิ่มพูนความรู้ใหม่ ให้แก่ อปพร. ตำบลบางเตย	จัดฝึกอบรมทบทวนความรู้ให้แก่ อปพร. ตำบลบางเตย	100,000	250,000	250,000	250,000	250,000	จัดฝึกอบรมปีละ 1 ครั้ง	อปพร. ต.บางเตย ทบทวนความรู้เดิม และเกิดความรู้ใหม่	สำนักปลัดฯ
3	โครงการป้องกันและแก้ไขปัญหาความเดือดร้อนของประชาชนที่เกิดจากสาธารณภัยต่างๆ	เพื่อป้องกันและบรรเทาความเดือดร้อนที่เกิดจากสาธารณภัยให้แก่ประชาชนในพื้นที่	ให้ความช่วยเหลือที่จำเป็นเบื้องต้นอย่างทันท่วงทีเมื่อเกิดภัย	250,000	250,000	250,000	250,000	250,000	ประชาชนทุกคนที่ได้รับผลกระทบจากสาธารณภัย	สามารถบรรเทาความเดือดร้อนเบื้องต้นให้แก่ประชาชน	สำนักปลัดฯ
4	โครงการตั้งด่าน อปพร. ตำบลบางเตย	เพื่ออำนวยความสะดวก และรักษาความปลอดภัยแก่ชีวิตและทรัพย์สินของประชาชน	ตั้งด่านตรวจหรือออกตรวจพื้นที่ตำบลบางเตย	20,000	20,000	20,000	20,000	20,000	อย่างน้อยเดือนละ 1 ครั้ง	เกิดความปลอดภัยต่อชีวิตและทรัพย์สินของประชาชน	สำนักปลัดฯ

ยุทธศาสตร์ อบต.บางเตย ยุทธศาสตร์ที่ 3 การพัฒนาด้านความปลอดภัยและความเข้มแข็งชุมชน

3.1 แผนงานรักษาความสงบภายใน

ที่	โครงการ	วัตถุประสงค์	เป้าหมาย (ผลผลิตโครงการ)	งบประมาณและที่มา					ตัวชี้วัด (KPI)	ผลที่คาดว่าจะได้รับ	หน่วยงาน รับผิดชอบ
				2561	2562	2563	2564	2565			
5	โครงการเสริมสร้างวินัยจราจรสู่ความปลอดภัยในการเดินทาง	เพื่อให้ประชาชนและเยาวชนมีความรู้เกี่ยวกับวินัยจราจร	จัดอบรมให้ความรู้เกี่ยวกับวินัยจราจร	40,000	40,000	40,000	40,000	40,000	อย่างน้อยปีละ 1 ครั้ง	เกิดความปลอดภัยต่อชีวิตและทรัพย์สิน	สำนักปลัดฯ
6	โครงการส่งเสริมความรู้เกี่ยวกับสาธารณสุขและการป้องกันภัยแก่เยาวชนและประชาชน	เพื่อให้ประชาชนและเยาวชนมีความรู้และสามารถป้องกันตนเองจากสาธารณสุขต่างๆในเบื้องต้นได้	จัดอบรมให้ความรู้ด้านสาธารณสุขต่างๆ	30,000	30,000	30,000	30,000	30,000	อย่างน้อยปีละ 1 ครั้ง	เกิดความปลอดภัยต่อชีวิตและทรัพย์สิน	สำนักปลัดฯ
7	โครงการถังดับเพลิงเพื่อชุมชนปลอดภัยห่างไกลอัคคีภัย	เพื่อให้ประชาชนสามารถช่วยบรรเทาอัคคีภัยในเบื้องต้นลดความสูญเสียที่เกิดขึ้น	จัดให้มีจุดติดตั้งถังดับเพลิงในพื้นที่เสี่ยงต่ออัคคีภัย	50,000	50,000	50,000	50,000	50,000	อย่างน้อยปีละ 1 ครั้ง	เกิดความปลอดภัยต่อชีวิตและทรัพย์สิน	สำนักปลัดฯ
8	โครงการป้องกันและลดอุบัติเหตุทางถนนในช่วงเทศกาลสำคัญ	เพื่ออำนวยความสะดวกและให้บริการประชาชนในการเดินทางช่วงเทศกาลสำคัญ	ตั้งจุดบริการประชาชนช่วงเทศกาลสำคัญ หรือวันหยุดยาว	50,000	50,000	50,000	50,000	50,000	ตั้งจุดบริการอย่างน้อยปีละ 2 ครั้ง	ประชาชนได้รับความสะดวกในการเดินทางช่วงเทศกาล/วันหยุด	สำนักปลัดฯ

ยุทธศาสตร์ อบต.บางเตย ยุทธศาสตร์ที่ 3 การพัฒนาด้านความปลอดภัยและความเข้มแข็งชุมชน

3.1 แผนงานรักษาความสงบภายใน

ที่	โครงการ	วัตถุประสงค์	เป้าหมาย (ผลผลิตโครงการ)	งบประมาณและที่มา					ตัวชี้วัด (KPI)	ผลที่คาดว่าจะได้รับ	หน่วยงาน รับผิดชอบ
				2561	2562	2563	2564	2565			
9	โครงการทดสอบสมรรถภาพร่างกายของพนักงานบุคลากรงานป้องกันและบรรเทาสาธารณภัยและคณะกรรมการประเมินสมรรถภาพร่างกาย	เพื่อให้บุคลากรผู้เกี่ยวข้องกับงานป้องกันฯ มีสุขภาพร่างกายที่พร้อมในการบริการประชาชน	บุคลากรและผู้เกี่ยวข้องกันงานป้องกันฯ มีน้ำหนักไม่เกิน 100 กก. ต่อคน	-	-	50,000	50,000	50,000	อย่างน้อยปีละ 1 ครั้ง	บุคลากรผู้เกี่ยวข้องกับงานป้องกันฯ มีสุขภาพแข็งแรง	สำนักปลัดฯ เพิ่มเติม (ฉบับที่ 1)

หน้าที 110

ยุทธศาสตร์จังหวัดที่ 3 พัฒนาคุณภาพชีวิตและความมั่นคงทางสังคม ยกระดับคุณภาพการศึกษา และบริหารจัดการสิ่งแวดล้อมอย่างยั่งยืน

ยุทธศาสตร์การพัฒนาของ อปท.ในเขตจังหวัดนครปฐม ยุทธศาสตร์ที่ 3 การพัฒนาด้านสังคม

ยุทธศาสตร์ อบต.บางเตย ยุทธศาสตร์ที่ 3 การพัฒนาด้านความปลอดภัยและความเข้มแข็งชุมชน

แบบ ผ. 02

3.2 แผนงานการศึกษา

ที่	โครงการ	วัตถุประสงค์	เป้าหมาย (ผลผลิตโครงการ)	งบประมาณและที่มา					ตัวชี้วัด (KPI)	ผลที่คาดว่าจะได้รับ	หน่วยงาน รับผิดชอบ
				2561	2562	2563	2564	2565			
1	โครงการโรงเรียนสีขาวปลอดยาเสพติดและชุมชนเข้มแข็ง ปลอดภัยยาเสพติด	เพื่อป้องกันและแก้ไขปัญหา ยาเสพติดที่เกิดขึ้นในโรงเรียน และชุมชน	สนับสนุนงบประมาณ สำหรับดำเนินการ	40,000	40,000	40,000	40,000	40,000	อุดหนุนงบฯ ปีละ 1 ครั้ง	ปัญหายาเสพติดใน โรงเรียนและชุมชน ลดลง	กอง การศึกษาฯ

หน้า 111

ยุทธศาสตร์จังหวัดที่ 3 พัฒนาคุณภาพชีวิตและความมั่นคงทางสังคม ยกระดับคุณภาพการศึกษา และบริหารจัดการสิ่งแวดล้อมอย่างยั่งยืน

ยุทธศาสตร์การพัฒนาของ อปท.ในเขตจังหวัดนครปฐม ยุทธศาสตร์ที่ 3 การพัฒนาด้านสังคม

ยุทธศาสตร์ อบต.บางเตย ยุทธศาสตร์ที่ 3 การพัฒนาด้านความปลอดภัยและความเข้มแข็งชุมชน

แบบ ผ. 02

3.3 แผนงานสาธารณสุข

ที่	โครงการ	วัตถุประสงค์	เป้าหมาย (ผลผลิตโครงการ)	งบประมาณและที่มา					ตัวชี้วัด (KPI)	ผลที่คาดว่าจะได้รับ	หน่วยงาน รับผิดชอบ
				2561	2562	2563	2564	2565			
1	โครงการอบรม บำบัดผู้ติดยาเสพติด ในพื้นที่ตำบลบางเตย	เพื่อลดจำนวนผู้ติดยาเสพติดในพื้นที่ตำบลบางเตย	จัดโครงการอบรม หรือจัดค่ายบำบัดแก่ผู้ติดยาเสพติดในพื้นที่	50,000	50,000	50,000	50,000	50,000	จัดโครงการอบรมหรือค่ายบำบัดปีละ 1 ครั้ง	จำนวนผู้ติดยาเสพติดในพื้นที่ตำบลบางเตยลดลง	กองสาธารณสุขฯ
2	โครงการป้องกันและแก้ไขปัญหายาเสพติด อย่างต่อเนื่องและยั่งยืน	เพื่อให้การป้องกันและแก้ไขปัญหายาเสพติดเป็นไปอย่างต่อเนื่องและมีประสิทธิภาพ	จัดโครงการ/กิจกรรมเกี่ยวกับการป้องกันและแก้ไขปัญหายาเสพติด	30,000	30,000	30,000	30,000	30,000	จัดโครงการ หรือกิจกรรมปีละ 1 ครั้ง	การป้องกันและแก้ไขปัญหายาเสพติดเกิดประสิทธิภาพ	กองสาธารณสุขฯ

ยุทธศาสตร์จังหวัดที่ 3 พัฒนาคุณภาพชีวิตและความมั่นคงทางสังคม ยกระดับคุณภาพการศึกษา และบริหารจัดการสิ่งแวดล้อมอย่างยั่งยืน

ยุทธศาสตร์การพัฒนาของ อปท.ในเขตจังหวัดนครปฐม ยุทธศาสตร์ที่ 3 การพัฒนาด้านสังคม

ยุทธศาสตร์ อบต.บางเตย ยุทธศาสตร์ที่ 3 การพัฒนาด้านความปลอดภัยและความเข้มแข็งชุมชน

แบบ ผ. 02

3.4 แผนงานสร้างความเข้มแข็งของชุมชน

ที่	โครงการ	วัตถุประสงค์	เป้าหมาย (ผลผลิตโครงการ)	งบประมาณและที่มา					ตัวชี้วัด (KPI)	ผลที่คาดว่าจะได้รับ	หน่วยงาน รับผิดชอบ
				2561	2562	2563	2564	2565			
1	อุดหนุนศูนย์ปฏิบัติการแก้ไขปัญหายาเสพติดระดับตำบล	เพื่อสนับสนุนการดำเนินงานตามภารกิจของศูนย์ปฏิบัติการแก้ไขปัญหายาเสพติดฯ	อุดหนุนงบประมาณให้แก่ศูนย์ปฏิบัติการแก้ไขปัญหายาเสพติดฯ	70,000	70,000	70,000	70,000	70,000	อุดหนุนงบฯ ปีละ 1 ครั้ง	การปฏิบัติภารกิจศูนย์ปฏิบัติการฯ บรรลุวัตถุประสงค์	สำนัก ปลัดฯ
2	โครงการพัฒนาคุณภาพชีวิต ผู้ด้อยโอกาส ครอบครัวผู้มีรายได้น้อย และผู้ไร้ที่พึ่งพิง	เพื่อให้ผู้ด้อยโอกาส ครอบครัวผู้มีรายได้น้อย และผู้ไร้ที่พึ่งพิงมีคุณภาพชีวิตที่ดีขึ้น	ให้ความช่วยเหลือตามอำนาจหน้าที่ โอกาสและความเหมาะสม	20,000	20,000	20,000	20,000	20,000	ร้อยละ 90 ของผู้แจ้งความจำนงได้รับการดูแล	ผู้ด้อยโอกาส ครอบครัวผู้มีรายได้น้อย ผู้ไร้ที่พึ่งพิง มีคุณภาพชีวิตดีขึ้น	สำนัก ปลัดฯ
3	โครงการพัฒนาสตรีและครอบครัว	เพื่อส่งเสริมกิจกรรมด้านสตรีและครอบครัวตำบลบางเตย	จัดอบรมแลกเปลี่ยนเรียนรู้ประสบการณ์ให้แก่สตรีและครอบครัว	50,000	50,000	50,000	50,000	50,000	ผู้เข้าร่วมร้อยละ 60 ของจำนวนสตรีและครอบครัว	การดำเนินกิจกรรมสตรีและครอบครัวบรรลุเป้าหมาย	สำนัก ปลัดฯ

ยุทธศาสตร์ อบต.บางเตย ยุทธศาสตร์ที่ 3 การพัฒนาด้านความปลอดภัยและความเข้มแข็งชุมชน

3.4 แผนงานสร้างความเข้มแข็งของชุมชน

ที่	โครงการ	วัตถุประสงค์	เป้าหมาย (ผลผลิตโครงการ)	งบประมาณและที่มา					ตัวชี้วัด (KPI)	ผลที่คาดว่าจะได้รับ	หน่วยงาน รับผิดชอบ
				2561	2562	2563	2564	2565			
4	โครงการฝึกอบรมและศึกษาดูงานกลุ่มสตรีเพื่อการพัฒนาอาชีพตำบลบางเตย	เพื่อพัฒนาศักยภาพในการดำเนินงานของกลุ่มสตรี	จัดฝึกอบรมและศึกษาดูงานแลกเปลี่ยนเรียนรู้ประสบการณ์กลุ่มสตรี	150,000	150,000	150,000	150,000	150,000	ผู้เข้าร่วมร้อยละ 60 ของจำนวนสมาชิกกลุ่มสตรี	สมาชิกกลุ่มสตรีได้รับการพัฒนาศักยภาพในการปฏิบัติงาน	สำนักปลัดฯ
5	โครงการฝึกอบรมและศึกษาดูงานผู้สูงอายุตำบลบางเตย	เพื่อสนับสนุนการเรียนรู้และให้ความสำคัญกับผู้สูงอายุ	จัดฝึกอบรมและศึกษาดูงานให้แก่ผู้สูงอายุตำบลบางเตย	80,000	80,000	80,000	80,000	80,000	ผู้เข้าร่วมร้อยละ 60 ของจำนวนผู้สูงอายุ	ผู้สูงอายุได้เรียนรู้เพิ่มเติมและตระหนักถึงความสำคัญของตน	สำนักปลัดฯ
6	อุดหนุนชมรมผู้สูงอายุบางเตยสร้างสรรค์	เพื่อสนับสนุนการดำเนินงานและกิจกรรมกลุ่มผู้สูงอายุบางเตยสร้างสรรค์	สนับสนุนงบประมาณ	143,700	143,700	143,700	143,700	143,700	อุดหนุนงบบฯ ปีละ 1 ครั้ง	การดำเนินงานและกิจกรรมกลุ่มผู้สูงอายุฯ เกิดประสิทธิภาพ	สำนักปลัดฯ
7	อุดหนุนศูนย์พัฒนาครอบครัวในชุมชนตำบลบางเตย	เพื่อสนับสนุนการดำเนินงานและกิจกรรมศูนย์พัฒนาครอบครัวในชุมชน ต.บางเตย	สนับสนุนงบประมาณ	50,000	50,000	50,000	50,000	50,000	อุดหนุนงบบฯ ปีละ 1 ครั้ง	การดำเนินงานและกิจกรรมศูนย์พัฒนาครอบครัวในชุมชน เกิดประสิทธิภาพ	สำนักปลัดฯ

ยุทธศาสตร์ อบต.บางเตย ยุทธศาสตร์ที่ 3 การพัฒนาด้านความปลอดภัยและความเข้มแข็งชุมชน

3.4 แผนงานสร้างความเข้มแข็งของชุมชน

ที่	โครงการ	วัตถุประสงค์	เป้าหมาย (ผลผลิตโครงการ)	งบประมาณและที่มา					ตัวชี้วัด (KPI)	ผลที่คาดว่าจะได้รับ	หน่วยงาน รับผิดชอบ
				2561	2562	2563	2564	2565			
8	อุดหนุนกองทุนแม่ของแผ่นดิน	เพื่อสนับสนุนการดำเนินงาน กองทุนแม่ของแผ่นดิน	สนับสนุนงบประมาณ	50,000	50,000	50,000	50,000	50,000	อุดหนุนงบฯ ปีละ 1 ครั้ง	การดำเนินงานและ กิจกรรมกองทุนฯ เกิดประสิทธิภาพ	สำนัก ปลัดฯ
9	โครงการส่งเสริมการท่องเที่ยว เชิงอนุรักษ์ธรรมชาติ วิถีชุมชน และวัฒนธรรม	เพื่อส่งเสริมการท่องเที่ยวใน พื้นที่ตำบลบางเตย	จัดบริการข้อมูลข่าวสาร การท่องเที่ยวในพื้นที่	20,000	20,000	20,000	20,000	20,000	ตั้งจุดบริการ อย่างน้อย 1 จุด	การท่องเที่ยวในพื้นที่ ได้รับการส่งเสริม	สำนัก ปลัดฯ
10	โครงการเยาวชนจิตอาสา พัฒนาชุมชน	เพื่อส่งเสริมเยาวชนให้มี จิตสำนึกในการเป็นจิตอาสา	จัดกิจกรรม หรืออบรม ให้ความรู้	15,000	15,000	15,000	15,000	15,000	จัดกิจกรรม หรือ อบรมอย่างน้อย ปีละ 1 ครั้ง	จำนวนเยาวชน จิตอาสาที่มีจำนวน เพิ่มขึ้น	สำนัก ปลัดฯ
11	อุดหนุนสภาเด็กและเยาวชน ตำบลบางเตย	เพื่อสนับสนุนการดำเนินงาน ของสภาเด็กและเยาวชน ตำบลบางเตย	สภาเด็กและเยาวชนฯ ได้รับการอุดหนุน งบประมาณครบถ้วน	-	-	20,000	20,000	20,000	จำนวนเงิน งบประมาณ	การดำเนินงานของ สภาเด็กและเยาวชน บรรลุวัตถุประสงค์	สำนักปลัดฯ เพิ่มเติม (ฉบับที่ 1)

หน้า 115

ยุทธศาสตร์จังหวัดที่ 3 พัฒนาคุณภาพชีวิตและความมั่นคงทางสังคม ยกระดับคุณภาพการศึกษา และบริหารจัดการสิ่งแวดล้อมอย่างยั่งยืน

ยุทธศาสตร์การพัฒนาของ อปท.ในเขตจังหวัดนครปฐม ยุทธศาสตร์ที่ 3 การพัฒนาทางสังคม

ยุทธศาสตร์ อบต.บางเตย ยุทธศาสตร์ที่ 3 การพัฒนาด้านความปลอดภัยและความเข้มแข็งชุมชน

แบบ ผ. 02

3.5 แผนงานงบกลาง

ที่	โครงการ	วัตถุประสงค์	เป้าหมาย (ผลผลิตโครงการ)	งบประมาณและที่มา					ตัวชี้วัด (KPI)	ผลที่คาดว่าจะ จะได้รับ	หน่วยงาน รับผิดชอบ
				2561	2562	2563	2564	2565			
1	สงเคราะห์เบี้ยยังชีพผู้สูงอายุ	เพื่อให้ผู้สูงอายุ มีคุณภาพชีวิต ที่ดีขึ้น	จ่ายเงินสงเคราะห์ และ ช่วยเหลือด้านอื่นๆ	6,000,000	6,800,000	6,800,000	7,000,000	7,000,000	ผู้ลงทะเบียนรับ การสงเคราะห์	ผู้สูงอายุที่รับเบี้ย มีคุณภาพชีวิตที่ดี	สำนัก ปลัดฯ
2	สงเคราะห์เบี้ยยังชีพความพิการ	เพื่อให้ผู้พิการ มีคุณภาพชีวิต ที่ดีขึ้น	จ่ายเงินสงเคราะห์ และ ช่วยเหลือด้านอื่นๆ	-	1,000,000	1,000,000	1,000,000	1,000,000	ผู้ลงทะเบียนรับ การสงเคราะห์	ผู้พิการที่รับเบี้ย มีคุณภาพชีวิตที่ดี	สำนัก ปลัดฯ
3	สงเคราะห์เบี้ยยังชีพผู้ป่วยเอดส์	เพื่อให้ผู้ป่วยเอดส์ มีคุณภาพชีวิต ที่ดีขึ้น	จ่ายเงินสงเคราะห์ และ ช่วยเหลือด้านอื่นๆ	-	50,000	50,000	50,000	50,000	ผู้ลงทะเบียนรับ การสงเคราะห์	ผู้ป่วยเอดส์ที่รับเบี้ย มีคุณภาพชีวิตที่ดี	สำนัก ปลัดฯ
4	สมทบกองทุนสวัสดิการชุมชน	เพื่อสนับสนุนการดำเนินงาน กองทุนสวัสดิการชุมชน	สนับสนุนงบประมาณ	70,000	70,000	70,000	70,000	70,000	อุดหนุนงบฯ ปีละ 1 ครั้ง	การดำเนินงานและ กิจกรรมกองทุนฯ เกิดประสิทธิภาพ	สำนัก ปลัดฯ



หน้าที่ 116

ยุทธศาสตร์จังหวัดที่ 3 พัฒนาคุณภาพชีวิตและความมั่นคงทางสังคม ยกระดับคุณภาพการศึกษา และบริหารจัดการสิ่งแวดล้อมอย่างยั่งยืน

ยุทธศาสตร์การพัฒนาของ อปท.ในเขตจังหวัดนครปฐม ยุทธศาสตร์ที่ 1 การพัฒนาด้านการศึกษา ศาสนา และวัฒนธรรม

ยุทธศาสตร์ อบต.บางเตย ยุทธศาสตร์ที่ 4 การพัฒนาด้านการศึกษา ศาสนา และวัฒนธรรม

แบบ ผ. 02

4.1 แผนงานการศึกษา

ที่	โครงการ	วัตถุประสงค์	เป้าหมาย (ผลผลิตโครงการ)	งบประมาณและที่มา					ตัวชี้วัด (KPI)	ผลที่คาดว่าจะ จะได้รับ	หน่วยงาน รับผิดชอบ
				2561	2562	2563	2564	2565			
1	สนับสนุนการจัดกิจกรรมของ ศูนย์พัฒนาเด็กเล็ก อบต.บางเตย	เพื่อสนับสนุนการจัดกิจกรรม ต่างๆ ของศูนย์พัฒนาเด็กเล็ก	จัดกิจกรรมต่างๆ ที่ก่อให้เกิด การพัฒนาทักษะ และการเรียนรู้ของเด็ก	150,000	320,000	320,000	320,000	320,000	ร้อยละ 90 ของ จำนวนเด็ก นักเรียนทั้งหมด	เด็กมีการพัฒนาทักษะ และการเรียนรู้เพิ่ม มากขึ้น	กอง การศึกษาฯ
2	สนับสนุนอาหารกลางวัน เด็กเล็กศูนย์พัฒนา บ้านคอราง และนักเรียนโรงเรียนบ้านบางเตย	เพื่อให้เด็กนักเรียนได้รับ อาหารกลางวันครบถ้วน และถูกหลักโภชนาการ	สนับสนุนงบประมาณ - ศูนย์พัฒนาเด็กเล็กฯ - โรงเรียนบ้านบางเตย	1,500,000	1,500,000	1,500,000	1,500,000	1,500,000	นักเรียนทุกคน มีอาหารกลางวัน รับประทาน	เด็กนักเรียนทุกคน ได้รับอาหารกลางวัน ครบถ้วน	กอง การศึกษาฯ
3	สนับสนุนอาหารเสริม (นม) เด็กเล็กศูนย์พัฒนา บ้านคอราง และนักเรียนโรงเรียนบ้านบางเตย	เพื่อให้เด็กนักเรียนได้รับ อาหารเสริม (นม) ครบถ้วน	สนับสนุนงบประมาณ - ศูนย์พัฒนาเด็กเล็กฯ - โรงเรียนบ้านบางเตย	600,000	700,000	700,000	700,000	700,000	นักเรียนทุกคน มีอาหารเสริม (นม) รับประทาน	เด็กนักเรียนทุกคน ได้รับอาหารเสริม (นม) ครบถ้วน	กอง การศึกษาฯ
4	อุดหนุนโรงเรียนบ้านบางเตย เพื่อพัฒนาคุณภาพการศึกษาและ การเรียนรู้สู่ประชาคมอาเซียน	เพื่อส่งเสริมคุณภาพการศึกษา ของนักเรียนโรงเรียน บ้านบางเตย	สนับสนุนงบประมาณ	300,000	400,000	400,000	400,000	400,000	อุดหนุนงบฯ ปีละ 1 ครั้ง	นักเรียนโรงเรียน บ้านบางเตย ได้รับ การศึกษาที่มีคุณภาพ	กอง การศึกษาฯ

ยุทธศาสตร์ อบต.บางเตย ยุทธศาสตร์ที่ 4 การพัฒนาด้านการศึกษา ศาสนา และวัฒนธรรม

4.1 แผนงานการศึกษา

ที่	โครงการ	วัตถุประสงค์	เป้าหมาย (ผลผลิตโครงการ)	งบประมาณและที่มา					ตัวชี้วัด (KPI)	ผลที่คาดว่าจะ ได้รับ	หน่วยงาน รับผิดชอบ
				2561	2562	2563	2564	2565			
5	อุดหนุนการศึกษานอกโรงเรียน (กศน.) ตำบลบางเตย	เพื่อสนับสนุนการดำเนินงาน ของ กศน. ตำบลบางเตย	สนับสนุนงบประมาณ	50,000	50,000	50,000	50,000	50,000	อุดหนุนงบฯ ปีละ 1 ครั้ง	การดำเนินงานของ กศน. ตำบลบางเตย บรรลุวัตถุประสงค์	กอง การศึกษาฯ
6	สนับสนุนค่าใช้จ่ายการบริหาร สถานศึกษา - ค่าจัดการเรียนการสอนของ ศูนย์พัฒนาเด็กเล็ก (รายหัว) - ค่าใช้จ่ายในการจัดการศึกษา สำหรับศูนย์พัฒนาเด็ก (หนังสือเรียน, อุปกรณ์การเรียน, เครื่องแบบ นักเรียน, กิจกรรมพัฒนาผู้เรียน)	เพื่อสนับสนุนค่าใช้จ่าย การบริหารสถานศึกษา ของศูนย์พัฒนาเด็กเล็ก บ้านคอร่าง	สนับสนุนงบประมาณ ศูนย์พัฒนาเด็กเล็ก	150,000	320,000	470,000	470,000	-	งบประมาณ ร้อยละ 100 ของ จำนวนเด็ก	ศูนย์พัฒนาเด็กเล็ก มีงบประมาณใน การบริหารจัดการ อย่างเพียงพอ	กอง การศึกษา เพิ่มเติม (ฉบับที่ 1)
7	ส่งเสริมการเรียนรู้เด็กปฐมวัย ท้องถิ่นไทยผ่านการเล่น (สนามเด็กเล่นสร้างปัญญา)	เพื่อสร้างสนามเด็กเล่น สร้างปัญญา	สนามเด็กเล็กปัญญา	-	200,000	200,000	-	-	สนามเด็กเล่น สร้างปัญญา จำนวน 1 แห่ง	เด็กนักเรียนได้รับการ ส่งเสริมพัฒนาการ การเรียนรู้ผ่าน การเล่น	กอง การศึกษา เพิ่มเติม (ฉบับที่ 1)

ยุทธศาสตร์ อบต.บางเตย ยุทธศาสตร์ที่ 4 การพัฒนาทางการศึกษา ศาสนา และวัฒนธรรม

4.1 แผนงานการศึกษา

ที่	โครงการ	วัตถุประสงค์	เป้าหมาย (ผลผลิตโครงการ)	งบประมาณและที่มา					ตัวชี้วัด (KPI)	ผลที่คาดว่าจะ จะได้รับ	หน่วยงาน รับผิดชอบ
				2561	2562	2563	2564	2565			
8	กีฬาศูนย์พัฒนาเด็กเล็กบ้านคอราง	เพื่อจัดการแข่งขันกีฬา ภายในศูนย์พัฒนา เด็กเล็กบ้านคอราง	เด็กเล็กศูนย์พัฒนาเด็กเล็ก	-	-	30,000	30,000	30,000	เด็กศูนย์พัฒนา เด็กเล็กได้ร่วม แข่งขันกีฬา	เด็กได้รับการส่งเสริม พัฒนาการด้านต่างๆ จากการแข่งขันกีฬา	กองการศึกษา เพิ่มเติม (ฉบับที่ 1)
9	โครงการส่งเสริมการเรียนรู้ นอกสถานที่ศูนย์พัฒนาเด็กเล็ก บ้านคอราง	เพื่อส่งเสริมการเรียนรู้ จากประสบการณ์จริง	เด็กศูนย์พัฒนาเด็กเล็ก เด็กศูนย์พัฒนาเด็กเล็ก	-	-	50,000	50,000	50,000	เด็กศูนย์พัฒนา เด็กเล็กได้เรียนรู้ จากประสบการณ์	เด็กได้รับการส่งเสริม การเรียนรู้จาก ประสบการณ์จริง	กองการศึกษา เพิ่มเติม (ฉบับที่ 1)
10	โครงการฝึกอบรมและศึกษาดูงาน เพื่อพัฒนาศักยภาพในการบริหาร จัดการศูนย์พัฒนาเด็กเล็กของ บุคลากรทางการศึกษา คณะกรรมการบริหารศูนย์ พัฒนาเด็กเล็กและภาคีเครือข่าย	เพื่อเพิ่มประสิทธิภาพ ในการบริหารจัดการ ศูนย์พัฒนาเด็กเล็ก	ครู บุคลากรทางการศึกษา คณะกรรมการบริหาร ศูนย์พัฒนาเด็กเล็ก และภาคีเครือข่าย	-	-	150,000	150,000	150,000	ครู บุคลากรทางการ ศึกษา คณะกรรมการ บริหารศูนย์พัฒนา เด็กเล็ก และภาคี เครือข่ายได้รับการ พัฒนาศักยภาพ	ครู บุคลากรทางการ ศึกษา คณะกรรมการ บริหารศูนย์พัฒนา เด็กเล็ก และภาคี เครือข่าย บริหาร จัดการศูนย์พัฒนา เด็กเล็กได้อย่างมี ประสิทธิภาพและได้ มาตรฐาน	กอง การศึกษา เพิ่มเติม (ฉบับที่ 1)

ยุทธศาสตร์จังหวัดที่ 3 พัฒนาคุณภาพชีวิตและความมั่นคงทางสังคม ยกระดับคุณภาพการศึกษา และบริหารจัดการสิ่งแวดล้อมอย่างยั่งยืน

ยุทธศาสตร์การพัฒนาของ อปท.ในเขตจังหวัดนครปฐม ยุทธศาสตร์ที่ 1 การพัฒนาด้านการศึกษา ศาสนา และวัฒนธรรม

ยุทธศาสตร์ อบต.บางเตย ยุทธศาสตร์ที่ 4 การพัฒนาด้านการศึกษา ศาสนา และวัฒนธรรม

แบบ ผ. 02

4.2 แผนงานการศาสนาวัฒนธรรมและนันทนาการ

ที่	โครงการ	วัตถุประสงค์	เป้าหมาย (ผลผลิตโครงการ)	งบประมาณและที่มา					ตัวชี้วัด (KPI)	ผลที่คาดว่าจะได้รับ	หน่วยงาน รับผิดชอบ
				2561	2562	2563	2564	2565			
1	อุดหนุนสภาวัฒนธรรมตำบลบางเตย	เพื่อสนับสนุนกิจกรรมของสภาวัฒนธรรมตำบลบางเตย	- อุดหนุนงบประมาณ - สนับสนุนกิจกรรม	20,000	20,000	20,000	20,000	20,000	อุดหนุนงบฯ ปีละ 1 ครั้ง	การดำเนินงาน บรรลุวัตถุประสงค์	กอง การศึกษาฯ
2	กิจกรรมวันพ่อแห่งชาติ	เพื่อสนับสนุนการจัดกิจกรรมเฉลิมพระเกียรติฯ เนื่องในวโรกาสวันพ่อแห่งชาติ	จัดกิจกรรมแสดงออกถึงความจงรักภักดีต่อสถาบันพระมหากษัตริย์	150,000	150,000	150,000	150,000	150,000	จัดกิจกรรม ปีละ 1 ครั้ง	ประชาชนได้ร่วม แสดงความจงรักภักดีต่อสถาบันหลัก	กอง การศึกษาฯ
3	กิจกรรมวันแม่แห่งชาติ	เพื่อสนับสนุนการจัดกิจกรรมเฉลิมพระเกียรติฯ เนื่องในวโรกาสวันแม่แห่งชาติ	จัดกิจกรรมแสดงออกถึงความจงรักภักดีต่อสถาบันพระมหากษัตริย์	150,000	150,000	150,000	150,000	150,000	จัดกิจกรรม ปีละ 1 ครั้ง	ประชาชนได้ร่วม แสดงความจงรักภักดีต่อสถาบันหลัก	กอง การศึกษาฯ
4	กิจกรรมโครงการเฉลิมพระเกียรติงานรัฐพิธี และพระราชพิธีต่างๆ	เพื่อสนับสนุนการจัดกิจกรรมที่เกี่ยวกับการเฉลิมพระเกียรติงานรัฐพิธี และพระราชพิธี	จัดกิจกรรมแสดงออกถึงความจงรักภักดีต่อสถาบันหลักของชาติ	350,000	350,000	350,000	350,000	350,000	จำนวนผู้เข้าร่วม กิจกรรม	ประชาชนได้ร่วม แสดงความจงรักภักดีต่อสถาบันหลัก	กอง การศึกษาฯ

ยุทธศาสตร์ อบต.บางเตย ยุทธศาสตร์ที่ 4 การพัฒนาทางการศึกษา ศาสนา และวัฒนธรรม

4.2 แผนงานการศาสนาวัฒนธรรมและนันทนาการ

ที่	โครงการ	วัตถุประสงค์	เป้าหมาย (ผลผลิตโครงการ)	งบประมาณและที่มา					ตัวชี้วัด (KPI)	ผลที่คาดว่าจะได้รับ	หน่วยงาน รับผิดชอบ
				2561	2562	2563	2564	2565			
5	กิจกรรมวันเด็กแห่งชาติ	เพื่อให้เด็กและเยาวชนได้ตระหนักถึงบทบาทหน้าที่ของตน	จัดกิจกรรมเพื่อให้เด็กและเยาวชนได้แสดงความสามารถ	100,000	100,000	100,000	100,000	100,000	จัดกิจกรรมปีละ 1 ครั้ง	เด็กและเยาวชนได้ตระหนักถึงบทบาทและหน้าที่ของตน	กองการศึกษาฯ
6	โครงการรดน้ำดำหัวผู้สูงอายุตำบลบางเตย	เพื่อให้ประชาชนได้แสดงออกถึงความกตัญญูตเวที และให้ความสำคัญแก่ผู้สูงอายุ	จัดกิจกรรมรดน้ำดำหัวผู้สูงอายุ	120,000	120,000	120,000	120,000	120,000	จัดกิจกรรมปีละ 1 ครั้ง	ผู้สูงอายุได้ตระหนักถึงความสำคัญของตนเอง	กองการศึกษาฯ
7	กิจกรรมเพื่อการอนุรักษ์วัฒนธรรมประเพณีท้องถิ่น และวันสำคัญทางศาสนา	เพื่อให้ประชาชนได้ร่วมอนุรักษ์วัฒนธรรม และประเพณีท้องถิ่น	จัดกิจกรรมอนุรักษ์วัฒนธรรมประเพณี และวันสำคัญทางศาสนา	240,000	240,000	240,000	240,000	240,000	จำนวนผู้เข้าร่วมกิจกรรม	ประชาชนได้ร่วมอนุรักษ์วัฒนธรรมและประเพณีท้องถิ่น	กองการศึกษาฯ
8	โครงการวิทยาลัยผู้สูงวัยตำบลบางเตย	เพื่อพัฒนาศักยภาพผู้สูงอายุให้มีความรู้ความเข้าใจและการดำเนินชีวิตอย่างเหมาะสมตามช่วงวัย	จัดกิจกรรมให้ความรู้และกิจกรรมสันทนาการแก่ผู้สูงอายุที่สมัครเข้าร่วมโครงการ	200,000	300,000	300,000	300,000	300,000	จัดกิจกรรมอย่างน้อยเดือนละ 2 ครั้ง	ผู้สูงอายุสามารถดำเนินชีวิตได้อย่างเหมาะสม มีความสุข	กองการศึกษาฯ

ยุทธศาสตร์ อบต.บางเตย ยุทธศาสตร์ที่ 4 การพัฒนาด้านการศึกษา ศาสนา และวัฒนธรรม

4.2 แผนงานการศาสนาวัฒนธรรมและนันทนาการ

ที่	โครงการ	วัตถุประสงค์	เป้าหมาย (ผลผลิตโครงการ)	งบประมาณและที่มา					ตัวชี้วัด (KPI)	ผลที่คาดว่าจะได้รับ	หน่วยงาน รับผิดชอบ
				2561	2562	2563	2564	2565			
9	กิจกรรมจัดการฝึกอบรมให้กับกลุ่มองค์กรต่างๆ	เพื่อให้กลุ่มองค์กรต่างๆ ได้รับความรู้และประสบการณ์ เพิ่มเติม	- จัดฝึกอบรม - สนับสนุนกิจกรรม	150,000	150,000	150,000	150,000	150,000	จำนวนผู้เข้าร่วม โครงการ หรือ กิจกรรมแต่ละครั้ง	กลุ่มองค์กรต่างๆ ได้รับความรู้ และ ประสบการณ์เพิ่มเติม	กอง การศึกษาฯ

หน้าที 126

ยุทธศาสตร์จังหวัดที่ 3 พัฒนาคุณภาพชีวิตและความมั่นคงทางสังคม ยกระดับคุณภาพการศึกษา และบริหารจัดการสิ่งแวดล้อมอย่างยั่งยืน

ยุทธศาสตร์การพัฒนาของ อปท.ในเขตจังหวัดนครปฐม ยุทธศาสตร์ที่ 5 การพัฒนาด้านการบริหารจัดการที่ดี

ยุทธศาสตร์ อบต.บางเตย ยุทธศาสตร์ที่ 5 การพัฒนาด้านการบริหารจัดการ และการบริการที่ดี

แบบ ผ. 02

5.1 แผนงานบริหารงานทั่วไป

ที่	โครงการ	วัตถุประสงค์	เป้าหมาย (ผลผลิตโครงการ)	งบประมาณและที่มา					ตัวชี้วัด (KPI)	ผลที่คาดว่าจะได้รับ	หน่วยงาน รับผิดชอบ
				2561	2562	2563	2564	2565			
1	สนับสนุนการจัดการเลือกตั้ง ทุกระดับ	เพื่อส่งเสริมให้ประชาชนมี ส่วนร่วมทางการเมือง และ การเลือกตั้งทุกระดับ	สนับสนุนการจัดการ เลือกตั้งทุกระดับ รณรงค์ ให้ประชาชนไปใช้สิทธิ ประชามพ์ันธ์ข่าวสาร	500,000	500,000	500,000	500,000	500,000	จำนวนผู้มาใช้ สิทธิเลือกตั้ง แต่ละครั้ง	ประชาชนมีส่วนร่วม ทางการเมือง และ การเลือกตั้งทุกระดับ	สำนัก ปลัดฯ
2	ค่าจ้างที่ปรึกษาเพื่อศึกษาวิจัย ประเมินผล หรือพัฒนาระบบต่างๆ	เพื่อให้ทราบถึงผลของการ ดำเนินการต่างๆ รวมถึงความ พึงพอใจต่อการปฏิบัติงาน	จ้างหน่วยงานหรือ สถาบันที่เป็นกลาง ดำเนินการศึกษาวิจัย	30,000	30,000	30,000	30,000	30,000	มีการประเมิน อย่างน้อยปีละ 1 ครั้ง	ได้ทราบถึงผลการ ดำเนินการ และควา ระดับความพึงพอใจ	สำนัก ปลัดฯ
3	โครงการสนับสนุนการจัดประชุม ประชาคมหมู่บ้าน/ตำบล รวมทั้งการ จัดทำแผนชุมชน และกิจกรรมชุมชน	เพื่อส่งเสริมให้ประชาชนมี ส่วนร่วมในการดำเนินงาน และกิจกรรมต่างๆ ของ อปท.	สนับสนุนการจัดประชุม ประชาคม และกิจกรรม ของชุมชน	50,000	50,000	50,000	50,000	50,000	ดำเนินการ อย่างน้อย ปีละ 1 ครั้ง	ประชาชนมีส่วนร่วม ในการดำเนินงานแล กิจกรรมของ อปท.	สำนัก ปลัดฯ

ยุทธศาสตร์ อบต.บางเตย ยุทธศาสตร์ที่ 5 การพัฒนาด้านการบริหารจัดการ และการบริการที่ดี

5.1 แผนงานบริหารงานทั่วไป

ที่	โครงการ	วัตถุประสงค์	เป้าหมาย (ผลผลิตโครงการ)	งบประมาณและที่มา					ตัวชี้วัด (KPI)	ผลที่คาดว่าจะ จะได้รับ	หน่วยงาน รับผิดชอบ
				2561	2562	2563	2564	2565			
4	โครงการส่งเสริมความรู้ด้านกฎหมาย ให้แก่บุคลากร ผู้นำชุมชน ประชาชน และเยาวชน ในพื้นที่ตำบลบางเตย	เพื่อให้บุคลากร ผู้นำชุมชน ประชาชน และเยาวชน มีความรู้ด้านกฎหมายเพิ่มขึ้น	จัดฝึกอบรมให้ความรู้ เกี่ยวกับกฎหมายต่างๆ ที่มีความจำเป็นและสำคัญ	100,000	100,000	100,000	100,000	100,000	จัดฝึกอบรม อย่างน้อยปีละ 1 ครั้ง	บุคลากร ผู้นำชุมชน ประชาชน เยาวชน มีความรู้เพิ่มขึ้น	สำนัก ปลัดฯ
5	ส่งเสริมการปลูกจิตสำนึกและสร้าง ความตระหนักด้านการป้องกัน การทุจริต	เพื่อให้บุคลากร ผู้นำชุมชน ประชาชน และเยาวชน มีจิต สำนึกในการป้องกันการทุจริต	จัดกิจกรรมส่งเสริมการ ปลูกจิตสำนึกและตระหนัก ถึงการป้องกันการทุจริต	50,000	50,000	50,000	50,000	50,000	จัดฝึกอบรม อย่างน้อยปีละ 1 ครั้ง	บุคลากร ผู้นำชุมชน ประชาชน เยาวชน มีจิตสำนึกด้านทุจริต	สำนัก ปลัดฯ
6	โครงการปรับปรุงผังกำหนด ผู้รับผิดชอบงานบริการประชาชน	เพื่อให้เกิดความชัดเจน ในการอำนวยความสะดวก ให้แก่ประชาชน	ผังกำหนดหน้าที่รับผิดชอบ งานบริการประชาชน	30,000	20,000	20,000	20,000	20,000	จัดทำหรือปรับปรุง อย่างน้อยปีละ 1 ครั้ง	เกิดความชัดเจน สะดวก แก่ประชาชน ผู้รับบริการ	สำนัก ปลัดฯ
7	โครงการปลูกจิตสำนึกและส่งเสริม ประชาธิปไตยในชุมชน	เพื่อปลูกฝังจิตสำนึกเกี่ยวกับ ประชาธิปไตยให้แก่ประชาชน	- อบรมให้ความรู้ - ศึกษาดูงาน	50,000	50,000	50,000	50,000	50,000	จัดอบรมให้ความรู้ หรือศึกษาดูงาน ปีละ 1 ครั้ง	ประชาชน ได้รับ ความรู้เพิ่มเติมด้าน ประชาธิปไตย	สำนัก ปลัดฯ

ยุทธศาสตร์ อบต.บางเตย ยุทธศาสตร์ที่ 5 การพัฒนาด้านการบริหารจัดการ และการบริการที่ดี

5.1 แผนงานบริหารงานทั่วไป

ที่	โครงการ	วัตถุประสงค์	เป้าหมาย (ผลผลิตโครงการ)	งบประมาณและที่มา					ตัวชี้วัด (KPI)	ผลที่คาดว่าจะได้รับ	หน่วยงาน รับผิดชอบ
				2561	2562	2563	2564	2565			
8	ค่าของขวัญ ของรางวัล พวงมาลัย หรือพวงมาลา ฯลฯ	เพื่อให้การจัดกิจกรรมต่างๆ เป็นไปอย่างครบถ้วน	จัดหาสิ่งของให้เหมาะสมกับการจัดกิจกรรมแต่ละครั้ง	20,000	20,000	20,000	20,000	20,000	สิ่งของครบถ้วนเหมาะสมทุกกิจกรรม	การจัดกิจกรรมต่างๆ เป็นไปอย่างเหมาะสม	สำนักปลัดฯ
9	โครงการเกี่ยวกับการพัฒนาเพิ่มประสิทธิภาพการจัดเก็บรายได้ของ อบต.บางเตย	เพื่อให้ อบท. สามารถจัดเก็บรายได้ได้อย่างถูกต้อง เพิ่มเติมและมีประสิทธิภาพ	ให้ความรู้ที่ถูกต้องแก่ผู้มีหน้าที่และหน่วยงานที่จัดเก็บรายได้	100,000	100,000	100,000	100,000	100,000	อบรมให้ความรู้อย่างน้อยปีละ 1 ครั้ง	อบท. สามารถเก็บรายได้ถูกต้องและมีประสิทธิภาพ	กองคลัง
10	โครงการความร่วมมือเกี่ยวกับการชำระภาษีท้องถิ่นของ อบต.บางเตย	เพื่อให้เกิดความร่วมมือ และการรับรู้ข่าวสารของผู้มีหน้าที่ชำระภาษีทุกประเภท	จัดอบรมให้ความรู้ และประชาสัมพันธ์ช่วงเวลาการชำระภาษี	30,000	30,000	30,000	30,000	30,000	อบรมให้ความรู้ประชาสัมพันธ์ ปีละ 1 ครั้งขึ้นไป	เกิดความร่วมมือและการรับรู้ข่าวสารของผู้มีหน้าที่ชำระภาษี	กองคลัง
11	โครงการเกี่ยวกับการพัฒนาปรับปรุงแผนที่ภาษีและทะเบียนทรัพย์สินของ อบต.บางเตย	เพื่อให้ อบท. มีข้อมูลที่ถูกต้อง ครบถ้วน และเป็นปัจจุบัน	ข้อมูลแผนที่ภาษี และทะเบียนทรัพย์สินที่ถูกต้อง ครบถ้วน	200,000	500,000	300,000	300,000	300,000	ปรับปรุงข้อมูลอย่างน้อยปีละ 1 ครั้ง	อบท. มีข้อมูลแผนที่ภาษีและทะเบียนทรัพย์สิน ครบถ้วน	กองคลัง

ยุทธศาสตร์ อบต.บางเตย ยุทธศาสตร์ที่ 5 การพัฒนาด้านการบริหารจัดการ และการบริการที่ดี

5.1 แผนงานบริหารงานทั่วไป

ที่	โครงการ	วัตถุประสงค์	เป้าหมาย (ผลผลิตโครงการ)	งบประมาณและที่มา					ตัวชี้วัด (KPI)	ผลที่คาดว่าจะได้รับ	หน่วยงาน รับผิดชอบ
				2561	2562	2563	2564	2565			
12	โครงการฝึกอบรมศึกษาดูงาน คณะผู้บริหาร สมาชิกสภาท้องถิ่น พนักงาน กำนัน ผู้ใหญ่บ้าน ผู้นำกลุ่มองค์กรต่างๆ ของ องค์การบริหารส่วนตำบลบางเตย	เพื่อพัฒนาความรู้ความสามารถ และเพิ่มประสิทธิภาพในการ ปฏิบัติหน้าที่	จัดฝึกอบรมและศึกษาดูงานแลกเปลี่ยนเรียนรู้ ประสบการณ์	400,000	400,000	400,000	400,000	400,000	ผู้เข้าร่วมร้อยละ 80 ของจำนวน ผู้มีสิทธิ์ทั้งหมด	กลุ่มเป้าหมายได้รับการพัฒนาศักยภาพ เกิดประสิทธิภาพในการปฏิบัติหน้าที่	สำนัก ปลัดฯ
13	อุดหนุนศูนย์ปฏิบัติการร่วมในการช่วยเหลือประชาชนขององค์กรปกครองส่วนท้องถิ่น (สถานที่กลาง)	เพื่อสนับสนุนการดำเนินงานของศูนย์ปฏิบัติการร่วมในการช่วยเหลือประชาชนขององค์กรปกครองส่วนท้องถิ่น (ส่วนกลาง)	อุดหนุนงบประมาณตามอำนาจหน้าที่	-	22,000	22,000	22,000	22,000	ได้รับเงินอุดหนุน ถูกต้อง ครบถ้วน	การดำเนินงานของศูนย์ปฏิบัติการฯ บรรลุวัตถุประสงค์	สำนัก ปลัดฯ
14	โครงการเข้าร่วมการฝึกอบรม สัมมนา คณะผู้บริหาร สมาชิกสภาท้องถิ่น และพนักงาน อบต.บางเตย ตามที่หน่วยงานต่างๆ จัดขึ้น	เพื่อพัฒนาความรู้ ความสามารถ และเพิ่มศักยภาพในการปฏิบัติหน้าที่ของบุคลากร อบต.บางเตย	ส่งบุคลากรผู้มีหน้าที่เกี่ยวข้องเข้ารับการอบรม และร่วมสัมมนา	120,000	120,000	120,000	120,000	120,000	จำนวนบุคลากรที่เข้าร่วมอบรม และสัมมนา	บุคลากร อบต.บางเตย ได้รับความรู้เพิ่มเติม เกิดประสิทธิภาพในการปฏิบัติหน้าที่	ทุก สำนัก/กอง

ยุทธศาสตร์ อบต.บางเตย ยุทธศาสตร์ที่ 5 การพัฒนาด้านการบริหารจัดการ และการบริการที่ดี

5.1 แผนงานบริหารงานทั่วไป

ที่	โครงการ	วัตถุประสงค์	เป้าหมาย (ผลผลิตโครงการ)	งบประมาณและที่มา					ตัวชี้วัด (KPI)	ผลที่คาดว่าจะได้รับ	หน่วยงาน รับผิดชอบ
				2561	2562	2563	2564	2565			
15	จ่ายผลประโยชน์ตอบแทนอื่นเป็นกรณีพิเศษ (โบนัส) ข้าราชการส่วนท้องถิ่น ลูกจ้างประจำ และพนักงานจ้าง	เพื่อเป็นขวัญและกำลังใจในการปฏิบัติหน้าที่ของบุคลากรใน อบต.บางเตย	จ่ายผลประโยชน์ฯ ตามอัตราที่กำหนด	1,900,000	1,900,000	1,900,000	1,900,000	1,900,000	จำนวนบุคลากรที่มีสิทธิ์ได้รับตามระเบียบ	เกิดขวัญและกำลังใจในการปฏิบัติหน้าที่ของบุคลากร	ทุก สำนัก/กอง
16	จัดซื้อวัสดุ อุปกรณ์ เครื่องมือ เครื่องใช้ ครุภัณฑ์ ที่ใช้ในการปฏิบัติงานและให้บริการประชาชน	เพื่อให้เกิดประสิทธิภาพและความรวดเร็ว ในการปฏิบัติงานและให้บริการประชาชน	จัดซื้อวัสดุ อุปกรณ์ เครื่องมือ เครื่องใช้ ครุภัณฑ์ ที่จำเป็น	500,000	500,000	500,000	500,000	500,000	จำนวนรายการที่ต้องจัดซื้อ	เกิดประสิทธิภาพ และความรวดเร็วในการให้บริการประชาชน	ทุก สำนัก/กอง
17	อุดหนุนส่วนราชการ/อุดหนุนกิจการที่เป็นประโยชน์สาธารณะ ที่ขอรับการสนับสนุนตามอำนาจหน้าที่	เพื่อสนับสนุนการดำเนินงานของส่วนราชการ/กิจการที่เป็นประโยชน์สาธารณะ	อุดหนุนงบประมาณตามอำนาจหน้าที่	60,000	60,000	100,000	100,000	100,000	อุดหนุนงบประมาณตามอำนาจหน้าที่	ส่วนราชการ/กิจการที่เป็นประโยชน์สาธารณะ ได้รับงบประมาณถูกต้อง	ทุก สำนัก/กอง
18	โครงการ/กิจกรรมตามอำนาจหน้าที่ตามนโยบายรัฐบาลและอื่นๆ เพื่อประโยชน์สาธารณะ	เพื่อให้เป็นไปตามอำนาจหน้าที่ นโยบายรัฐบาล และอื่นๆ ที่เป็นประโยชน์สาธารณะ	พื้นที่ตำบลบางเตย และพื้นที่ที่ได้รับคัดเลือก	300,000	300,000	300,000	300,000	300,000	ดำเนินการไม่น้อยกว่าร้อยละ 90 ตามอำนาจหน้าที่	เป็นไปตามอำนาจหน้าที่ ตามนโยบายรัฐบาลและอื่นๆ	ทุก สำนัก/กอง

ยุทธศาสตร์จังหวัดที่ 3 พัฒนาคุณภาพชีวิตและความมั่นคงทางสังคม ยกระดับคุณภาพการศึกษา และบริหารจัดการสิ่งแวดล้อมอย่างยั่งยืน

ยุทธศาสตร์การพัฒนาของ อปท.ในเขตจังหวัดนครปฐม ยุทธศาสตร์ที่ 5 การพัฒนาด้านการบริหารจัดการที่ดี

ยุทธศาสตร์ อบต.บางเตย ยุทธศาสตร์ที่ 5 การพัฒนาด้านการบริหารจัดการ และการบริการที่ดี

แบบ ผ. 02

5.2 แผนงานเคหะและชุมชน

ที่	โครงการ	วัตถุประสงค์	เป้าหมาย (ผลผลิตโครงการ)	งบประมาณและที่มา					ตัวชี้วัด (KPI)	ผลที่คาดว่าจะได้รับ	หน่วยงาน รับผิดชอบ
				2561	2562	2563	2564	2565			
1	ส่งเสริมสนับสนุนการวางและปรับปรุงผังเมืองรวม/ชุมชนและวางผังชุมชน	เพื่อให้ผู้ปฏิบัติหน้าที่เกี่ยวข้องและประชาชนมีความรู้เกี่ยวกับงานผังเมือง	จัดฝึกอบรมให้ความรู้เกี่ยวกับงานผังเมือง	25,000	25,000	25,000	25,000	25,000	อบรมให้ความรู้อย่างน้อยปีละ 1 ครั้ง	ผู้ปฏิบัติหน้าที่และประชาชนมีความรู้เกี่ยวกับงานผังเมือง	กองช่าง
2	อุดหนุนการไฟฟ้าส่วนภูมิภาคอำเภอสามพราน/อำเภอพุทธมณฑลตามประมาณการของการไฟฟ้า	เพื่อให้การดำเนินงานของการไฟฟ้าในพื้นที่ตำบลบางเตยเป็นไปอย่างมีประสิทธิภาพ	อุดหนุนงบประมาณตามประมาณการของการไฟฟ้าฯ	500,000	500,000	500,000	500,000	500,000	งบประมาณที่ถูกต้อง ครบถ้วน	การดำเนินงานของการไฟฟ้าในพื้นที่ที่เกิดประสิทธิภาพ	กองช่าง
3	โครงการก่อสร้าง/ซ่อมแซมบ้านผู้ยากไร้ในพื้นที่ตำบลบางเตย	เพื่อให้ผู้ยากไร้มีที่อยู่อาศัยอย่างเหมาะสมและปลอดภัย	ดำเนินการก่อสร้าง/ซ่อมแซม	50,000	50,000	50,000	50,000	50,000	บ้านผู้ยากไร้ในพื้นที่	ประชาชนผู้ยากไร้มีที่อยู่อาศัย	กองช่าง

หน้าที 128

ยุทธศาสตร์จังหวัดที่ 3 พัฒนาคุณภาพชีวิตและความมั่นคงทางสังคม ยกระดับคุณภาพการศึกษา และบริหารจัดการสิ่งแวดล้อมอย่างยั่งยืน

ยุทธศาสตร์การพัฒนาของ อปท.ในเขตจังหวัดนครปฐม ยุทธศาสตร์ที่ 5 การพัฒนาด้านการบริหารจัดการที่ดี

ยุทธศาสตร์ อบต.บางเตย ยุทธศาสตร์ที่ 5 การพัฒนาด้านการบริหารจัดการ และการบริการที่ดี

แบบ ผ. 02

5.3 แผนงานสร้างความเข้มแข็งของชุมชน

ที่	โครงการ	วัตถุประสงค์	เป้าหมาย (ผลผลิตโครงการ)	งบประมาณและที่มา					ตัวชี้วัด (KPI)	ผลที่คาดว่าจะได้รับ	หน่วยงาน รับผิดชอบ
				2561	2562	2563	2564	2565			
1	โครงการ อบต. เคลื่อนที่	เพื่อให้ประชาชนได้รับความ สะดวกในการติดต่อราชการ	จัดหน่วยบริการเคลื่อนที่ ของส่วนราชการต่างๆ	50,000	50,000	50,000	50,000	50,000	ดำเนินการ ปีละ 1 ครั้ง	ประชาชนได้รับความ สะดวกในการติดต่อ	สำนัก ปลัดฯ

หน้า 130

ยุทธศาสตร์จังหวัดที่ 3 พัฒนาคุณภาพชีวิตและความมั่นคงทางสังคม ยกระดับคุณภาพการศึกษา และบริหารจัดการสิ่งแวดล้อมอย่างยั่งยืน

ยุทธศาสตร์การพัฒนาของ อปท.ในเขตจังหวัดนครปฐม ยุทธศาสตร์ที่ 5 การพัฒนาด้านการบริหารจัดการที่ดี

ยุทธศาสตร์ อบต.บางเตย ยุทธศาสตร์ที่ 5 การพัฒนาด้านการบริหารจัดการ และการบริการที่ดี

แบบ ผ. 02

5.4 แผนงานงบกลาง

ที่	โครงการ	วัตถุประสงค์	เป้าหมาย (ผลผลิตโครงการ)	งบประมาณและที่มา					ตัวชี้วัด (KPI)	ผลที่คาดว่าจะได้รับ	หน่วยงาน รับผิดชอบ
				2561	2562	2563	2564	2565			
1	สมทบกองทุนบำเหน็จบำนาญข้าราชการส่วนท้องถิ่น (กบท.)	เพื่อให้เป็นไปตาม กฎหมาย ระเบียบ ข้อบังคับ ที่เกี่ยวข้อง	จ่ายเงินสมทบกองทุน	650,000	650,000	650,000	650,000	650,000	สมทบกองทุน ปีละ 1 ครั้ง	เป็นไปตาม กฎหมาย ระเบียบ ข้อบังคับ	กองคลัง
2	เงินบำเหน็จลูกจ้างประจำ	เพื่อจ่ายเป็นเงินบำเหน็จ ลูกจ้างประจำที่เกษียณ อายุราชการ	จำนวนลูกจ้างประจำ ของ อบต.บางเตย	20,000	20,000	20,000	20,000	20,000	ผู้มีสิทธิได้รับเงิน บำเหน็จฯ	ลูกจ้างประจำได้รับ เงินบำเหน็จครบถ้วน	กองคลัง
3	สมทบกองทุนประกันสังคม	เพื่อให้เป็นไปตาม กฎหมาย ระเบียบ ข้อบังคับ ที่เกี่ยวข้อง	จ่ายเงินสมทบกองทุน	400,000	400,000	400,000	400,000	400,000	สมทบกองทุน ปีละ 1 ครั้ง	เป็นไปตาม กฎหมาย ระเบียบ ข้อบังคับ	กองคลัง
4	เงินสมทบกองทุนเงินทดแทน	เพื่อจ่ายเป็นเงินสมทบกองทุนเงิน ทดแทนของ อบต.บางเตย	จำนวนพนักงานจ้าง ของ อบต.บางเตย	-	20,000	20,000	20,000	20,000	สมทบกองทุน เงินทดแทน ครบถ้วน	พนักงานจ้างได้รับ เงินทดแทนตาม หลักเกณฑ์	กองคลัง

ยุทธศาสตร์ อบต.บางเตย ยุทธศาสตร์ที่ 5 การพัฒนาด้านการบริหารจัดการ และการบริการที่ดี

5.4 แผนงานงบบกลาง

ที่	โครงการ	วัตถุประสงค์	เป้าหมาย (ผลผลิตโครงการ)	งบประมาณและที่มา					ตัวชี้วัด (KPI)	ผลที่คาดว่าจะได้รับ	หน่วยงาน รับผิดชอบ
				2561	2562	2563	2564	2565			
5	เงินสำรองจ่ายกรณี จำเป็นเร่งด่วน หรือฉุกเฉิน ตามอำนาจหน้าที่	เพื่อใช้จ่ายกรณีจำเป็นเร่งด่วน หรือกรณีฉุกเฉินตามอำนาจหน้าที่	ดำเนินการใช้จ่ายตามความจำเป็น	500,000	500,000	500,000	500,000	-	พื้นที่ตำบลบางเตย	กรณีจำเป็น เร่งด่วน หรือฉุกเฉิน ได้รับการดำเนินการ	ทุกสำนัก/กอง
6	สนับสนุนทุนการศึกษาคณะผู้บริหาร สมาชิกสภาท้องถิ่น และพนักงานของ อบต.บางเตย	เพื่อพัฒนาความรู้ ความสามารถ และเกิดประสิทธิภาพในการปฏิบัติหน้าที่	สนับสนุนทุนการศึกษา	50,000	50,000	50,000	50,000	-	จำนวนบุคลากรที่มีสิทธิ์ได้รับตามระเบียบ	ได้พัฒนาความรู้ ความสามารถเพิ่มขึ้น	ทุกสำนัก/กอง

บัญชีครุภัณฑ์
แผนพัฒนาท้องถิ่น (พ.ศ. 2561-2565)
องค์การบริหารส่วนตำบลบางเตย อำเภอสามพราน จังหวัดนครปฐม

แบบ ผ. 03

ที่	แผนงาน	หมวด	ประเภท	เป้าหมาย (ผลผลิต)	งบประมาณและที่มา					หน่วยงาน รับผิดชอบหลัก
					2561	2562	2563	2564	2565	
1	แผนงานบริหารงานทั่วไป งานบริหารทั่วไป	ค่าครุภัณฑ์	ครุภัณฑ์สำนักงาน เก้าอี้สำนักงานมีที่เท้าแขนปรับความสูงได้	2 ตัว	5,000	5,000	-	-	-	สำนักงานปลัดฯ
2	แผนงานบริหารงานทั่วไป งานบริหารทั่วไป	ค่าครุภัณฑ์	ครุภัณฑ์สำนักงาน โต๊ะทำงานพร้อมเก้าอี้	1 ชุด	5,000	5,000	-	-	-	สำนักงานปลัดฯ
3	แผนงานบริหารงานทั่วไป งานบริหารทั่วไป	ค่าครุภัณฑ์	ครุภัณฑ์คอมพิวเตอร์ เครื่องคอมพิวเตอร์สำหรับสำนักงาน	1 เครื่อง	16,000	16,000	-	-	-	สำนักงานปลัดฯ
4	แผนงานบริหารงานทั่วไป งานบริหารทั่วไป	ค่าครุภัณฑ์	ครุภัณฑ์คอมพิวเตอร์ เครื่องพิมพ์ Multifunction	1 เครื่อง	9,000	9,000	-	-	-	สำนักงานปลัดฯ

แบบ ผ. 03

ที่	แผนงาน	หมวด	ประเภท	เป้าหมาย (ผลผลิต)	งบประมาณและที่มา					หน่วยงาน รับผิดชอบหลัก
					2561	2562	2563	2564	2565	
5	แผนงานบริหารงานทั่วไป งานบริหารทั่วไป	ค่าครุภัณฑ์	ครุภัณฑ์คอมพิวเตอร์ เครื่องสำรองไฟฟ้าขนาด 800 VA	1 เครื่อง	2,800	2,800	-	-	-	สำนักงานปลัดฯ
6	แผนงานบริหารงานทั่วไป งานบริหารทั่วไป	ค่าครุภัณฑ์	ครุภัณฑ์โฆษณาและเผยแพร่ กล้องถ่ายภาพระบบดิจิตอล	1 ตัว	-	30,000	-	-	-	สำนักงานปลัดฯ
7	แผนงานบริหารงานทั่วไป งานบริหารทั่วไป	ค่าครุภัณฑ์	ครุภัณฑ์คอมพิวเตอร์ อุปกรณ์อ่านบัตรแบบเนกประสงค์	1 ตัว	-	700	700	-	-	สำนักงานปลัดฯ

แบบ ผ. 03

ที่	แผนงาน	หมวด	ประเภท	เป้าหมาย (ผลผลิต)	งบประมาณและที่มา					หน่วยงาน รับผิดชอบหลัก
					2561	2562	2563	2564	2565	
1	แผนงานบริหารงานทั่วไป งานบริหารงานคลัง	ค่าครุภัณฑ์	ครุภัณฑ์สำนักงาน ตู้บานเลื่อน	2 หลัง	7,000	7,000	-	-	-	กองคลัง
2	แผนงานบริหารงานทั่วไป งานบริหารงานคลัง	ค่าครุภัณฑ์	ครุภัณฑ์สำนักงาน โต๊ะทำงานพร้อมเก้าอี้	3 ชุด	30,000	30,000	-	-	-	กองคลัง
3	แผนงานบริหารงานทั่วไป งานบริหารงานคลัง	ค่าครุภัณฑ์	ครุภัณฑ์สำนักงาน เก้าอี้สำนักงานมีที่เท้าแขนปรับความสูงได้	5 ตัว	10,000	10,000	-	-	-	กองคลัง
4	แผนงานบริหารงานทั่วไป งานบริหารงานคลัง	ค่าครุภัณฑ์	ครุภัณฑ์คอมพิวเตอร์ เครื่องคอมพิวเตอร์สำหรับสำนักงาน	2 เครื่อง	32,000	32,000	-	-	-	กองคลัง
5	แผนงานบริหารงานทั่วไป งานบริหารงานคลัง	ค่าครุภัณฑ์	ครุภัณฑ์คอมพิวเตอร์ เครื่องพิมพ์ Multifunction	2 เครื่อง	18,000	18,000	-	-	-	กองคลัง

แบบ ผ. 03

ที่	แผนงาน	หมวด	ประเภท	เป้าหมาย (ผลผลิต)	งบประมาณและที่มา					หน่วยงาน รับผิดชอบหลัก
					2561	2562	2563	2564	2565	
6	แผนงานบริหารงานทั่วไป งานบริหารงานคลัง	ค่าครุภัณฑ์	ครุภัณฑ์คอมพิวเตอร์ เครื่องสำรองไฟฟ้าขนาด 800 VA	2 เครื่อง	5,600	5,600	-	-	-	กองคลัง
7	แผนงานบริหารงานทั่วไป งานบริหารงานคลัง	ค่าครุภัณฑ์	ครุภัณฑ์สำนักงาน เก้าอี้สำนักงานมีที่เท้าแขนปรับความสูงได้	2 ตัว	-	5,000	5,000	-	-	กองคลัง
8	แผนงานบริหารงานทั่วไป งานบริหารงานคลัง	ค่าครุภัณฑ์	ครุภัณฑ์คอมพิวเตอร์ เครื่องคอมพิวเตอร์สำหรับสำนักงาน	1 เครื่อง	-	17,000	17,000	-	-	กองคลัง
9	แผนงานบริหารงานทั่วไป งานบริหารงานคลัง	ค่าครุภัณฑ์	ครุภัณฑ์คอมพิวเตอร์ เครื่องพิมพ์ Multifunction	2 เครื่อง	-	16,000	16,000	-	-	กองคลัง
10	แผนงานบริหารงานทั่วไป งานบริหารงานคลัง	ค่าครุภัณฑ์	ครุภัณฑ์คอมพิวเตอร์ เครื่องสำรองไฟฟ้าขนาด 800 VA	1 เครื่อง	-	2,500	2,500	-	-	กองคลัง
11	แผนงานบริหารงานทั่วไป งานบริหารงานคลัง	ค่าครุภัณฑ์	ครุภัณฑ์คอมพิวเตอร์ จอ LED ขนาดไม่น้อยกว่า 19 นิ้ว	1 จอ	-	3,000	3,000	-	-	กองคลัง

แบบ ผ. 03

ที่	แผนงาน	หมวด	ประเภท	เป้าหมาย (ผลผลิต)	งบประมาณและที่มา					หน่วยงาน รับผิดชอบหลัก
					2561	2562	2563	2564	2565	
12	แผนงานบริหารงานทั่วไป งานบริหารงานคลัง	ค่าครุภัณฑ์	ครุภัณฑ์สำนักงาน จอแสดงภาพไม่น้อยกว่า 19 นิ้ว	1 จอ	-	-	2,800		-	กองคลัง เพิ่มเติม (ฉบับที่ 1)
13	แผนงานบริหารงานทั่วไป งานบริหารงานคลัง	ค่าครุภัณฑ์	ครุภัณฑ์สำนักงาน โต๊ะทำงาน	2 ตัว	-	-	12,000		-	กองคลัง เพิ่มเติม (ฉบับที่ 1)
14	แผนงานบริหารงานทั่วไป งานบริหารงานคลัง	ค่าครุภัณฑ์	ครุภัณฑ์สำนักงาน เก้าอี้สำนักงานมีที่เท้าแขนปรับความสูงได้	5 ตัว	-	-	12,500		-	กองคลัง เพิ่มเติม (ฉบับที่ 1)
15	แผนงานบริหารงานทั่วไป งานบริหารงานคลัง	ค่าครุภัณฑ์	ครุภัณฑ์สำนักงาน เครื่องปรับอากาศขนาด 36,000 บีทียู	2 ตัว	-	-	94,000		-	กองคลัง เพิ่มเติม (ฉบับที่ 1)
16	แผนงานบริหารงานทั่วไป งานบริหารงานคลัง	ค่าครุภัณฑ์	ครุภัณฑ์สำนักงาน เครื่องปรับอากาศขนาด 15,000 บีทียู	1 ตัว	-	-	27,400		-	กองคลัง เพิ่มเติม (ฉบับที่ 1)
17	แผนงานบริหารงานทั่วไป งานบริหารงานคลัง	ค่าครุภัณฑ์	ครุภัณฑ์คอมพิวเตอร์ อุปกรณ์อ่านบัตรแบบเนกประสงค์	2 ตัว	-	1,400	1,400	-	-	กองคลัง

แบบ ผ. 03

ที่	แผนงาน	หมวด	ประเภท	เป้าหมาย (ผลผลิต)	งบประมาณและที่มา					หน่วยงาน รับผิดชอบหลัก
					2561	2562	2563	2564	2565	
1	แผนงานบริหารงานทั่วไป งานวางแผนสถิติและวิชาการ	ค่าครุภัณฑ์	ครุภัณฑ์คอมพิวเตอร์ เครื่องสำรองไฟฟ้าขนาด 1 kVA	2 เครื่อง	-	11,800	11,800	-	-	สำนักงานปลัดฯ

แบบ ผ. 03

ที่	แผนงาน	หมวด	ประเภท	เป้าหมาย (ผลผลิต)	งบประมาณและที่มา					หน่วยงาน รับผิดชอบหลัก
					2561	2562	2563	2564	2565	
1	แผนงานรักษาความสงบภายใน	ค่าครุภัณฑ์	ครุภัณฑ์การเกษตร เลื่อยโซยนต์ขนาด 11 นิ้ว	1 เครื่อง	10,000	10,000	-	-	-	สำนักงานปลัดฯ
2	แผนงานรักษาความสงบภายใน	ค่าครุภัณฑ์	ครุภัณฑ์ไฟฟ้า เครื่องรับส่งวิทยุชนิดติดรถยนต์ 10 วัตต์	2 เครื่อง	56,000	56,000	-	-	-	สำนักงานปลัดฯ
3	แผนงานรักษาความสงบภายใน	ค่าครุภัณฑ์	ครุภัณฑ์วิทยาศาสตร์หรือการแพทย์ เครื่องให้ออกซิเจนสำหรับช่วยหายใจ	1 เครื่อง	15,000	15,000	-	-	-	สำนักงานปลัดฯ
4	แผนงานรักษาความสงบภายใน	ค่าครุภัณฑ์	ครุภัณฑ์เครื่องดับเพลิง ชุดผจญเพลิงมาตรฐาน	4 ชุด	80,000	80,000	-	-	-	สำนักงานปลัดฯ
5	แผนงานรักษาความสงบภายใน	ค่าครุภัณฑ์	ครุภัณฑ์เครื่องดับเพลิง เครื่องดับเพลิงแบบยกหัวชนิดผงเคมีแห้ง ขนาดบรรจุ 15 ปอนด์	7 เครื่อง	11,200	11,200	-	-	-	สำนักงานปลัดฯ

แบบ ผ. 03

ที่	แผนงาน	หมวด	ประเภท	เป้าหมาย (ผลผลิต)	งบประมาณและที่มา					หน่วยงาน รับผิดชอบหลัก
					2561	2562	2563	2564	2565	
6	แผนงานรักษาความสงบภายใน	ค่าครุภัณฑ์	ครุภัณฑ์เครื่องดับเพลิง เครื่องดับเพลิงแบบยกหัวชนิดคาร์บอนได้อ็อกไซด์ สะสมแรงดัน ขนาดบรรจุ 10 ปอนด์	3 เครื่อง	10,500	10,500	-	-	-	สำนักงานปลัดฯ
7	แผนงานรักษาความสงบภายใน	ค่าครุภัณฑ์	ครุภัณฑ์สำนักงาน ตู้เก็บชุดดับเพลิงและเก็บอุปกรณ์	2 ตู้	-	40,000	40,000	-	-	สำนักงานปลัดฯ
8	แผนงานรักษาความสงบภายใน	ค่าครุภัณฑ์	ครุภัณฑ์สำนักงาน โต๊ะทำงานพร้อมเก้าอี้	1 ชุด	-	5,000	5,000	-	-	สำนักงานปลัดฯ
9	แผนงานรักษาความสงบภายใน	ค่าครุภัณฑ์	ครุภัณฑ์ไฟฟ้าและวิทยุ เครื่องชาร์จแบตเตอรี่ขนาด 60 V	1 เครื่อง	-	4,000	4,000	-	-	สำนักงานปลัดฯ
10	แผนงานรักษาความสงบภายใน	ค่าครุภัณฑ์	ครุภัณฑ์ไฟฟ้าและวิทยุ เครื่องรับส่งวิทยุระบบ VHF/FM ชนิดมือถือ 5 วัตต์	8 เครื่อง	-	96,000	96,000	-	-	สำนักงานปลัดฯ

แบบ ผ. 03

ที่	แผนงาน	หมวด	ประเภท	เป้าหมาย (ผลผลิต)	งบประมาณและที่มา					หน่วยงาน รับผิดชอบหลัก
					2561	2562	2563	2564	2565	
11	แผนงานรักษาความสงบภายใน	ค่าครุภัณฑ์	ครุภัณฑ์วิทยาศาสตร์หรือการแพทย์ เครื่องช่วยหายใจพร้อมอุปกรณ์ถังอัดอากาศ	2 ชุด	-	240,000	-	-	-	สำนักงานปลัดฯ
12	แผนงานรักษาความสงบภายใน	ค่าครุภัณฑ์	ครุภัณฑ์เครื่องดับเพลิง ชุดผจญเพลิงมาตรฐาน	3 ชุด	-	150,000	150,000	-	-	สำนักงานปลัดฯ
13	แผนงานรักษาความสงบภายใน	ค่าครุภัณฑ์	ครุภัณฑ์เครื่องดับเพลิง หน้ากากกันควันและสารพิษ	8 ชิ้น	-	120,000	120,000	-	-	สำนักงานปลัดฯ
14	แผนงานรักษาความสงบภายใน	ค่าครุภัณฑ์	ครุภัณฑ์เครื่องดับเพลิง หัวฉีดน้ำดับเพลิงหัวฟร็อกซ์ชนิดฝอยเกลียว	1 หัว	-	5,000	5,000	-	-	สำนักงานปลัดฯ
15	แผนงานรักษาความสงบภายใน	ค่าครุภัณฑ์	ครุภัณฑ์เครื่องดับเพลิง หัวฉีดน้ำดับเพลิงหัวฟร็อกซ์แบบด้ามปืน	2 หัว	-	60,000	60,000	-	-	สำนักงานปลัดฯ

แบบ ผ. 03

ที่	แผนงาน	หมวด	ประเภท	เป้าหมาย (ผลผลิต)	งบประมาณและที่มา					หน่วยงาน รับผิดชอบหลัก
					2561	2562	2563	2564	2565	
16	แผนงานรักษาความสงบภายใน	ค่าครุภัณฑ์	ครุภัณฑ์เครื่องดับเพลิง หัวฉีดน้ำดับเพลิงหัวพรีอ็อกซ์แบบลำตรง	1 หัว	-	10,000	10,000	-	-	สำนักงานปลัดฯ
17	แผนงานรักษาความสงบภายใน	ค่าครุภัณฑ์	ครุภัณฑ์เครื่องดับเพลิง เครื่องระบายควันพร้อมท่อส่งอากาศ	1 เครื่อง	-	400,000	400,000	-	-	สำนักงานปลัดฯ
18	แผนงานรักษาความสงบภายใน	ค่าครุภัณฑ์	ครุภัณฑ์เครื่องดับเพลิง เครื่องมือถังตอเนกประสงค์	1 เครื่อง	-	30,000	30,000	-	-	สำนักงานปลัดฯ
18	แผนงานรักษาความสงบภายใน	ค่าครุภัณฑ์	ครุภัณฑ์เครื่องดับเพลิง หมวกนิรภัยสำหรับนักดับเพลิงงานป้องกันฯ	6 ใบ	-	-	192,000	192,000	-	สำนักงานปลัดฯ เพิ่มเติม (ฉบับที่ 1)
19	แผนงานรักษาความสงบภายใน	ค่าครุภัณฑ์	ครุภัณฑ์เครื่องดับเพลิง กล้องถ่ายภาพความร้อน	1 ตัว	-	-	18,000	18,000	-	สำนักงานปลัดฯ เพิ่มเติม (ฉบับที่ 1)
20	แผนงานรักษาความสงบภายใน	ค่าครุภัณฑ์	ครุภัณฑ์สำนักงาน จัดซื้อตู้ล็อกเกอร์ 9 ประตู	1 ตู้	-	-	6,000	6,000	-	สำนักงานปลัดฯ เพิ่มเติม (ฉบับที่ 1)



แบบ ผ. 03

ที่	แผนงาน	หมวด	ประเภท	เป้าหมาย (ผลผลิต)	งบประมาณและที่มา					หน่วยงาน รับผิดชอบหลัก
					2561	2562	2563	2564	2565	
21	แผนงานรักษาความสงบภายใน	ค่าครุภัณฑ์	ครุภัณฑ์เครื่องดับเพลิง ถังมือดับเพลิงแบบยาวพร้อมวัสดุสะท้อนแสงหลังมือ	6 คู่	-	-	51,600	51,600	-	สำนักงานปลัดฯ เพิ่มเติม (ฉบับที่ 1)

แบบ ผ. 03

ที่	แผนงาน	หมวด	ประเภท	เป้าหมาย (ผลผลิต)	งบประมาณและที่มา					หน่วยงาน รับผิดชอบหลัก
					2561	2562	2563	2564	2565	
1	แผนงานการศึกษา	ค่าครุภัณฑ์	ครุภัณฑ์อื่น ชุดเฉลิมพระเกียรติ	2 ชุด	150,000	150,000	-	-	-	กองการศึกษาฯ
2	แผนงานการศึกษา	ค่าครุภัณฑ์	ครุภัณฑ์ไฟฟ้า ชุดเครื่องเสียงพร้อมไมโครโฟนแบบไร้สาย	1 ชุด	20,000	20,000	-	-	-	กองการศึกษาฯ
3	แผนงานการศึกษา	ค่าครุภัณฑ์	ครุภัณฑ์งานบ้านงานครัว คูเลอร์น้ำสแตนเลส	1 ถัง	6,500	6,500	-	-	-	กองการศึกษาฯ
4	แผนงานการศึกษา	ค่าครุภัณฑ์	ครุภัณฑ์งานบ้านงานครัว เครื่องตัดแต่งพุ่มไม้ขนาด 22 นิ้ว	1 เครื่อง	10,200	10,200	-	-	-	กองการศึกษาฯ
5	แผนงานการศึกษา	ค่าครุภัณฑ์	ครุภัณฑ์คอมพิวเตอร์ เครื่องสำรองไฟฟ้าขนาด 1 kVA	1 เครื่อง	-	5,900	5,900	-	-	กองการศึกษาฯ
6	แผนงานการศึกษา	ค่าครุภัณฑ์	ครุภัณฑ์สำนักงาน เครื่องเคลือบเอกสาร	1 เครื่อง	-	3,500	3,500	-	-	กองการศึกษาฯ

แบบ ผ. 03

ที่	แผนงาน	หมวด	ประเภท	เป้าหมาย (ผลผลิต)	งบประมาณและที่มา					หน่วยงาน รับผิดชอบหลัก
					2561	2562	2563	2564	2565	
7	แผนงานการศึกษา	ค่าครุภัณฑ์	ครุภัณฑ์งานบ้านงานครัว เครื่องซักผ้าแบบธรรมดาขนาด 15 กิโลกรัม	1 เครื่อง	-	18,000	18,000	-	-	กองการศึกษาฯ
8	แผนงานการศึกษา	ค่าครุภัณฑ์	ครุภัณฑ์คอมพิวเตอร์ เครื่องพิมพ์ Multifunction	1 เครื่อง	-	17,000	17,000	-	-	กองการศึกษาฯ
9	แผนงานการศึกษา	ค่าครุภัณฑ์	ครุภัณฑ์คอมพิวเตอร์ เครื่องสำรองไฟฟ้าขนาด 1 kVA	1 เครื่อง	-	5,900	5,900	-	-	กองการศึกษาฯ
10	แผนงานการศึกษา	ค่าครุภัณฑ์	ครุภัณฑ์คอมพิวเตอร์ เครื่องคอมพิวเตอร์สำหรับสำนักงาน	2 เครื่อง	-	-	34,000	-	-	กองการศึกษา เพิ่มเติม (ฉบับที่ 1)
11	แผนงานการศึกษา	ค่าครุภัณฑ์	ครุภัณฑ์คอมพิวเตอร์ เครื่องคอมพิวเตอร์โน้ตบุ๊กสำหรับงานประมวลผล	1 เครื่อง	-	-	22,000	-	-	กองการศึกษา เพิ่มเติม (ฉบับที่ 1)
12	แผนงานการศึกษา	ค่าครุภัณฑ์	ครุภัณฑ์คอมพิวเตอร์ เครื่องพิมพ์ Multifunction หรือ LED สี	2 เครื่อง	-	-	30,000	-	-	กองการศึกษา เพิ่มเติม (ฉบับที่ 1)

แบบ ผ. 03

ที่	แผนงาน	หมวด	ประเภท	เป้าหมาย (ผลผลิต)	งบประมาณและที่มา					หน่วยงาน รับผิดชอบหลัก
					2561	2562	2563	2564	2565	
13	แผนงานการศึกษา	ค่าครุภัณฑ์	ครุภัณฑ์คอมพิวเตอร์ เครื่องสำรองไฟฟ้า ขนาด 1 kVA	2 เครื่อง	-	-	11,600		-	กองการศึกษา เพิ่มเติม (ฉบับที่ 1)
14	แผนงานการศึกษา	ค่าครุภัณฑ์	ครุภัณฑ์สำนักงาน โต๊ะเนกประสงค์	5 ตัว	-	-	10,000		-	กองการศึกษา เพิ่มเติม (ฉบับที่ 1)
15	แผนงานการศึกษา	ค่าครุภัณฑ์	ครุภัณฑ์สำนักงาน เก้าอี้บุวม	100 ตัว	-	-	95,000		-	กองการศึกษา เพิ่มเติม (ฉบับที่ 1)
16	แผนงานการศึกษา	ค่าครุภัณฑ์	ครุภัณฑ์สำนักงาน เก้าอี้ผู้บริหารระดับต้น	1 ตัว	-	-	3,000		-	กองการศึกษา เพิ่มเติม (ฉบับที่ 1)
17	แผนงานการศึกษา	ค่าครุภัณฑ์	ครุภัณฑ์สำนักงาน เครื่องปรับอากาศขนาด 32,000 BTU	1 ตัว	-	-	42,300	-	-	กองการศึกษา แผนฯ 61-65
18	แผนงานการศึกษา	ค่าครุภัณฑ์	ครุภัณฑ์คอมพิวเตอร์ อุปกรณ์อ่านบัตรแบบเนกประสงค์	1 ตัว	-	700	700	-	-	กองการศึกษา แผนฯ 61-65

แบบ ผ. 03

ที่	แผนงาน	หมวด	ประเภท	เป้าหมาย (ผลผลิต)	งบประมาณและที่มา					หน่วยงาน รับผิดชอบหลัก
					2561	2562	2563	2564	2565	
1	แผนงานสาธารณสุข	ค่าครุภัณฑ์	ครุภัณฑ์สำนักงาน โต๊ะทำงานพร้อมเก้าอี้	2 ชุด	10,000	10,000	10,000	-	-	กองสาธารณสุขฯ
2	แผนงานสาธารณสุข	ค่าครุภัณฑ์	ครุภัณฑ์ยานพาหนะและขนส่ง พ่วงข้างจักรยายนต์	2 ชุด	24,000	24,000	-	-	-	กองสาธารณสุขฯ
3	แผนงานสาธารณสุข	ค่าครุภัณฑ์	ครุภัณฑ์การเกษตร ปั้มพ่นยาพร้อมเครื่องยนต์	1 เครื่อง	30,000	30,000	-	-	-	กองสาธารณสุขฯ
4	แผนงานสาธารณสุข	ค่าครุภัณฑ์	ครุภัณฑ์โรงงาน เครื่องเจียรไร้สาย	2 ชุด	30,000	30,000	-	-	-	กองสาธารณสุขฯ
5	แผนงานสาธารณสุข	ค่าครุภัณฑ์	ครุภัณฑ์คอมพิวเตอร์ เครื่องคอมพิวเตอร์สำหรับสำนักงาน	1 เครื่อง	16,000	16,000	-	-	-	กองสาธารณสุขฯ
6	แผนงานสาธารณสุข	ค่าครุภัณฑ์	ครุภัณฑ์คอมพิวเตอร์ เครื่องพิมพ์ Multifunction	1 เครื่อง	9,000	9,000	-	-	-	กองสาธารณสุขฯ

แบบ ผ. 03

ที่	แผนงาน	หมวด	ประเภท	เป้าหมาย (ผลผลิต)	งบประมาณและที่มา					หน่วยงาน รับผิดชอบหลัก
					2561	2562	2563	2564	2565	
7	แผนงานสาธารณสุข	ค่าครุภัณฑ์	ครุภัณฑ์คอมพิวเตอร์ เครื่องสำรองไฟฟ้าขนาด 800 VA	1 เครื่อง	2,800	2,800	-	-	-	กองสาธารณสุขฯ
8	แผนงานสาธารณสุข	ค่าครุภัณฑ์	ครุภัณฑ์งานบ้านงานครัว เครื่องตัดหญ้าแบบข้อแข็ง	4 เครื่อง	58,000	58,000	-	-	-	กองสาธารณสุขฯ
9	แผนงานสาธารณสุข	ค่าครุภัณฑ์	ครุภัณฑ์การเกษตร เลื่อยโซยนต์ขนาด 11 นิ้ว	1 เครื่อง	10,000	10,000	-	-	-	กองสาธารณสุขฯ
10	แผนงานสาธารณสุข	ค่าครุภัณฑ์	ครุภัณฑ์คอมพิวเตอร์ เครื่องคอมพิวเตอร์สำหรับสำนักงาน	1 เครื่อง	16,000	16,000	-	-	-	กองสาธารณสุขฯ
11	แผนงานสาธารณสุข	ค่าครุภัณฑ์	ครุภัณฑ์ยานพาหนะและขนส่ง รถบรรทุกขยะขนาด 6 ตัน	1 คัน	2,400,000	2,400,000	2,400,000	-	-	กองสาธารณสุขฯ
12	แผนงานสาธารณสุข	ค่าครุภัณฑ์	ครุภัณฑ์สำนักงาน ตู้เหล็กแบบ 2 บาน มีฉับชนิดบิด 3 ชั้น	2 ตู้	-	-	11,000	-	-	กองสาธารณสุข เพิ่มเติม (ฉบับที่ 1)

แบบ ผ. 03

ที่	แผนงาน	หมวด	ประเภท	เป้าหมาย (ผลผลิต)	งบประมาณและที่มา					หน่วยงาน รับผิดชอบหลัก
					2561	2562	2563	2564	2565	
1	แผนงานเคหะและชุมชน	ค่าครุภัณฑ์	ครุภัณฑ์ก่อสร้าง เครื่องสกัดคอนกรีต	1 เครื่อง	30,000	30,000	-	-	-	กองช่าง
2	แผนงานเคหะและชุมชน	ค่าครุภัณฑ์	ครุภัณฑ์ไฟฟ้าและวิทยุ โคมไฟถนนหลอดไฟ LED	20 ชุด	86,000	86,000	-	-	-	กองช่าง
3	แผนงานเคหะและชุมชน	ค่าครุภัณฑ์	ครุภัณฑ์ไฟฟ้าและวิทยุ โคมไฟถนนหลอดไฟแสงจันทร์	20 ชุด	102,000	102,000	-	-	-	กองช่าง
4	แผนงานเคหะและชุมชน	ค่าครุภัณฑ์	ครุภัณฑ์งานบ้านงานครัว เก้าอี้สำนักงานมีที่เท้าแขนปรับความสูงได้	7 ตัว	17,500	17,500	-	-	-	กองช่าง
5	แผนงานเคหะและชุมชน	ค่าครุภัณฑ์	ครุภัณฑ์งานบ้านงานครัว เครื่องทำน้ำเย็นแบบต่อท่อขนาด 2 ก๊อก	2 ตู้	30,000	30,000	-	-	-	กองช่าง
6	แผนงานเคหะและชุมชน	ค่าครุภัณฑ์	ครุภัณฑ์สำรวจ เทปวัดระยะทาง	2 ชุด	9,000	9,000	-	-	-	กองช่าง

แบบ ผ. 03

ที่	แผนงาน	หมวด	ประเภท	เป้าหมาย (ผลผลิต)	งบประมาณและที่มา					หน่วยงาน รับผิดชอบหลัก
					2561	2562	2563	2564	2565	
7	แผนงานเคหะและชุมชน	ค่าครุภัณฑ์	ครุภัณฑ์สำรวจ ล้อวัดระยะทาง	1 ชุด	7,000	7,000	-	-	-	กองช่าง
8	แผนงานเคหะและชุมชน	ค่าครุภัณฑ์	ครุภัณฑ์คอมพิวเตอร์ เครื่องคอมพิวเตอร์สำหรับประมวลผล แบบที่ 1	1 เครื่อง	22,000	22,000	-	-	-	กองช่าง
9	แผนงานเคหะและชุมชน	ค่าครุภัณฑ์	ครุภัณฑ์คอมพิวเตอร์ เครื่องคอมพิวเตอร์สำหรับประมวลผล แบบที่ 2	1 เครื่อง	30,000	30,000	-	-	-	กองช่าง
10	แผนงานเคหะและชุมชน	ค่าครุภัณฑ์	ครุภัณฑ์คอมพิวเตอร์ เครื่องสำรองไฟฟ้าขนาด 800 VA	2 เครื่อง	5,600	5,600	-	-	-	กองช่าง
11	แผนงานเคหะและชุมชน	ค่าครุภัณฑ์	ครุภัณฑ์สำนักงาน เครื่องปรับอากาศขนาด 36,000 BTU	2 เครื่อง	-	94,000	94,000	-	-	กองช่าง
12	แผนงานเคหะและชุมชน	ค่าครุภัณฑ์	ครุภัณฑ์สำนักงาน เครื่องปรับอากาศขนาด 12,000 BTU	1 เครื่อง	-	17,000	17,000	-	-	กองช่าง

แบบ ผ. 03

ที่	แผนงาน	หมวด	ประเภท	เป้าหมาย (ผลผลิต)	งบประมาณและที่มา					หน่วยงาน รับผิดชอบหลัก
					2561	2562	2563	2564	2565	
13	แผนงานเคหะและชุมชน	ค่าครุภัณฑ์	ครุภัณฑ์ไฟฟ้าและวิทยุ โคมไฟถนนหลอดไฟ LED	20 ชุด	-	100,000	100,000	-	-	กองช่าง
14	แผนงานเคหะและชุมชน	ค่าครุภัณฑ์	ครุภัณฑ์ไฟฟ้าและวิทยุ โคมไฟถนนหลอดไฟแสงจันทร์	20 ชุด	-	120,000	120,000	-	-	กองช่าง
15	แผนงานเคหะและชุมชน	ค่าครุภัณฑ์	ครุภัณฑ์งานบ้านงานครัว เครื่องทำน้ำร้อน-น้ำเย็น ขนาด 20 ลิตร	1 เครื่อง	-	24,000	24,000	-	-	กองช่าง
16	แผนงานเคหะและชุมชน	ค่าครุภัณฑ์	ครุภัณฑ์ก่อสร้าง เครื่องตบดิน	1 ตัว	-	-	21,000	-	-	กองช่าง เพิ่มเติม (ฉบับที่ 1)
17	แผนงานเคหะและชุมชน	ค่าครุภัณฑ์	ครุภัณฑ์การเกษตร ปั้มน้ำอัตโนมัติชนิดใช้กับบ่อน้ำตื้น (220 โวลต์)	1 ตัว	-	-	10,000	-	-	กองช่าง เพิ่มเติม (ฉบับที่ 1)
18	แผนงานเคหะและชุมชน	ค่าครุภัณฑ์	ครุภัณฑ์คอมพิวเตอร์ อุปกรณ์อ่านบัตรแบบเนกประสงค์	1 ตัว	-	700	700	-	-	กองช่าง แผนฯ 61-65
19	แผนงานเคหะและชุมชน	ค่าครุภัณฑ์	ครุภัณฑ์คอมพิวเตอร์ จอแสดงภาพขนาดไม่น้อยกว่า 19 นิ้ว	1 จอ	-	-	2,800	-	-	กองช่าง

ส่วนที่ 4 การติดตามและประเมินผล

ตามระเบียบกระทรวงมหาดไทย ว่าด้วยการจัดทำแผนพัฒนาขององค์กรปกครองส่วนท้องถิ่น พ.ศ. 2548 ข้อ 28, 29 กำหนดให้ผู้บริหารองค์กรปกครองส่วนท้องถิ่นแต่งตั้งคณะกรรมการติดตามและประเมินผลแผนพัฒนาท้องถิ่น และให้คณะกรรมการฯ มีอำนาจหน้าที่ กำหนดแนวทาง วิธีการในการติดตามและประเมินผลแผนพัฒนา ดำเนินการติดตามและประเมินผลแผนพัฒนา และตามระเบียบกระทรวงมหาดไทย ว่าด้วยการจัดทำแผนพัฒนาขององค์กรปกครองส่วนท้องถิ่น (ฉบับที่ 3) พ.ศ. 2561 ข้อ 13 ให้ยกเลิกความใน (5) ของข้อ 30 ของระเบียบกระทรวงมหาดไทยว่าด้วยการจัดทำแผนพัฒนาขององค์กรปกครองส่วนท้องถิ่น พ.ศ. 2548 ซึ่งแก้ไขเพิ่มเติมโดยระเบียบกระทรวงมหาดไทยว่าด้วยการจัดทำแผนพัฒนาขององค์กรปกครองส่วนท้องถิ่น (ฉบับที่ 2) พ.ศ. 2559 และให้ใช้ความต่อไปนี้แทน (5) ผู้บริหารท้องถิ่นเสนอผลการติดตามและประเมินผลต่อสภาท้องถิ่น และคณะกรรมการพัฒนาท้องถิ่น พร้อมทั้งประกาศติดตามและประเมินผลแผนพัฒนาท้องถิ่น ให้ประชาชนในท้องถิ่นทราบในที่เปิดเผยภายในสิบห้าวันนับแต่วันที่ผู้บริหารท้องถิ่นเสนอผลการติดตามและประเมินผลดังกล่าว และต้องปิดประกาศไว้เป็นระยะเวลาไม่น้อยกว่าสามสิบวันโดยอย่างน้อยปีละหนึ่งครั้งภายในเดือนธันวาคมของทุกปี

4.1. การติดตามและประเมินผลยุทธศาสตร์

การติดตามและประเมินผลยุทธศาสตร์ โดยใช้แบบ ตามแนวทางการพิจารณาการติดตามและประเมินผลยุทธศาสตร์ เพื่อความสอดคล้องแผนพัฒนาท้องถิ่น ประกอบด้วยรายละเอียดตามตาราง ดังนี้
ตาราง : การติดตามและประเมินผลยุทธศาสตร์

ประเด็นการพิจารณา	คะแนน	คะแนนที่ได้
1. ข้อมูลสภาพทั่วไปและข้อมูลพื้นฐานขององค์กรปกครองส่วนท้องถิ่น	20	
2. การวิเคราะห์สถานการณ์และศักยภาพ	15	
3. ยุทธศาสตร์ (65 คะแนน) ประกอบด้วย		
(1) ยุทธศาสตร์ขององค์กรปกครองส่วนท้องถิ่น	10	
(2) ยุทธศาสตร์ขององค์กรปกครองส่วนท้องถิ่นในเขตจังหวัด	10	
(3) ยุทธศาสตร์จังหวัด	10	
(4) วิสัยทัศน์	5	
(5) กลยุทธ์	5	
(6) เป้าประสงค์ของแต่ละประเด็นกลยุทธ์	5	
(7) จุดยืนทางยุทธศาสตร์	5	
(8) แผนงาน	5	
(9) ความเชื่อมโยงของยุทธศาสตร์ในภาพรวม	5	
(10) ผลผลิต/โครงการ	5	
รวมคะแนน	100	

เกณฑ์ที่ควรได้เพื่อให้เกิดความสอดคล้องและขับเคลื่อนการพัฒนาท้องถิ่นของ อปท. ไม่ควรน้อยกว่าร้อยละ 80

4.2 การติดตามและประเมินผลโครงการ

การดำเนินการติดตามและประเมินผลโครงการ โดยใช้แบบ ตามแนวทางการพิจารณาการติดตามและประเมินผลโครงการเพื่อความสอดคล้องแผนพัฒนาท้องถิ่น ซึ่งเป็นแบบที่กำหนดให้คณะกรรมการติดตามและประเมินผลแผนพัฒนาท้องถิ่น ดำเนินการให้คะแนนตามเกณฑ์ที่กำหนดไว้ ซึ่งเป็นส่วนหนึ่งของการติดตามและประเมินผลแผนพัฒนา โดยดำเนินการให้แล้วเสร็จภายในหกสิบวัน นับแต่วันที่ประกาศใช้งบประมาณรายจ่าย ประกอบด้วยรายละเอียดหลักเกณฑ์ตามตาราง ดังนี้

ตาราง : แนวทางการพิจารณาการติดตามและประเมินผลโครงการเพื่อความสอดคล้องแผนพัฒนาท้องถิ่น

ประเด็นการพิจารณา	คะแนน	คะแนนที่ได้
1. การสรุปสถานการณ์การพัฒนา	10	
2. การประเมินผลการนำแผนพัฒนาท้องถิ่นสี่ปีไปปฏิบัติในเชิงปริมาณ	10	
3. การประเมินผลการนำแผนพัฒนาท้องถิ่นสี่ปีไปปฏิบัติในเชิงคุณภาพ	10	
4. แผนงานและยุทธศาสตร์การพัฒนา	10	
5. โครงการพัฒนา (60 คะแนน) ประกอบด้วย		
(1) ความชัดเจนของชื่อโครงการ	5	
(2) กำหนดวัตถุประสงค์สอดคล้องกับโครงการ	5	
(3) เป้าหมาย (ผลผลิตของโครงการ) มีความชัดเจนนำไปสู่การตั้งงบประมาณได้ถูกต้อง	5	
(4) โครงการมีความสอดคล้องกับแผนยุทธศาสตร์ชาติ 20 ปี	5	
(5) เป้าหมาย (ผลผลิตของโครงการ) มีความสอดคล้องแผนพัฒนาเศรษฐกิจและสังคมแห่งชาติ ฉบับที่ 12	5	
(6) โครงการมีความสอดคล้องกับ Thailand 4.0	5	
(7) โครงการสอดคล้องกับยุทธศาสตร์จังหวัด	5	
(8) โครงการแก้ไขปัญหาความยากจนหรือการเสริมสร้างให้ประเทศชาติ มั่นคง มั่งคั่ง ยั่งยืน	5	
(9) งบประมาณมีความสอดคล้องกับเป้าหมาย (ผลผลิตของโครงการ)	5	
(10) มีการประมาณการราคาถูกต้องตามหลักวิธีการงบประมาณ	5	
(11) มีการกำหนดตัวชี้วัด (KPI) และสอดคล้องกับวัตถุประสงค์และผลที่คาดว่าจะได้รับ	5	
(12) ผลที่คาดว่าจะได้รับ สอดคล้องกับวัตถุประสงค์	5	
รวมคะแนน	100	

เกณฑ์ที่ควรได้เพื่อให้เกิดความสอดคล้องและขับเคลื่อนการพัฒนาท้องถิ่นของ อปท. ไม่ควรน้อยกว่าร้อยละ 80

4.3 สรุปผลการพัฒนาท้องถิ่นในภาพรวม

ในการวัดผลในเชิงปริมาณและเชิงคุณภาพ โดยใช้แบบสำหรับการติดตามและประเมินผลเชิงคุณภาพ โดยใช้แบบประเมินแบบมีส่วนร่วม (Participatory Methods) และแบบการประเมินตนเอง (Self-assessment Model) รวมทั้งการใช้การติดตามจำนวนโครงการที่ปรากฏอยู่ในแผนพัฒนาท้องถิ่นเปรียบเทียบกับจำนวนโครงการที่นำไปปฏิบัติตามตาราง ดังนี้

ตารางที่ 1 ตาราง : การติดตามประเมินประสิทธิผลของแผนพัฒนาท้องถิ่นในเชิงปริมาณ (จำนวนโครงการที่ปรากฏอยู่ในแผนพัฒนาท้องถิ่น เปรียบเทียบกับจำนวนโครงการที่นำไปปฏิบัติ)

ยุทธศาสตร์การพัฒนา	จำนวนโครงการ	
	ที่ปรากฏในแผนฯ	งบประมาณ
ยุทธศาสตร์ที่ ๑ การพัฒนาด้านโครงสร้างพื้นฐาน		
ยุทธศาสตร์ที่ 2 การพัฒนาด้านคุณภาพชีวิต และการสาธารณสุข		
ยุทธศาสตร์ที่ 3 การพัฒนาด้านความปลอดภัยและความเข้มแข็งของชุมชน		
ยุทธศาสตร์ที่ 4 การพัฒนาด้านการศึกษา ศาสนา และวัฒนธรรม		
ยุทธศาสตร์ที่ 5 การพัฒนาด้านการบริหารจัดการ และการบริการที่ดี		
รวม		

ตารางที่ 2 ตาราง : การประเมินประสิทธิผลของแผนพัฒนาท้องถิ่นในเชิงคุณภาพ (เปรียบเทียบจำนวนโครงการและงบประมาณที่ดำเนินการจริงในแต่ละปี จำแนกตามแผนงาน)

ยุทธศาสตร์การพัฒนา	จำนวนโครงการ			
	ที่ดำเนินการ	คิดเป็นร้อยละ	งบประมาณ	คิดเป็นร้อยละ
ยุทธศาสตร์ที่ ๑ การพัฒนาด้านโครงสร้างพื้นฐาน				
ยุทธศาสตร์ที่ 2 การพัฒนาด้านคุณภาพชีวิต และการสาธารณสุข				
ยุทธศาสตร์ที่ 3 การพัฒนาด้านความปลอดภัยและความเข้มแข็งของชุมชน				
ยุทธศาสตร์ที่ 4 การพัฒนาด้านการศึกษา ศาสนา และวัฒนธรรม				
ยุทธศาสตร์ที่ 5 การพัฒนาด้านการบริหารจัดการ และการบริการที่ดี				
รวม				

4.4 ข้อเสนอแนะในการจัดทำแผนพัฒนาท้องถิ่นในอนาคต

4.4.1 ผลกระทบนำไปสู่ออนาคต

จากการพัฒนาท้องถิ่น รวมทั้งการขยายตัวของชุมชน การเพิ่มขึ้นของสิ่งปลูกสร้าง การก่อสร้างอาคารบ้านเรือนและหมู่บ้านจัดสรรต่างๆ ที่มีการเพิ่มขึ้นอย่างต่อเนื่องเป็นจำนวนมาก ส่งผลให้เกิดปัญหาด้านการพัฒนาโครงสร้างพื้นฐาน การระบายน้ำ การบำบัดน้ำเสียก่อนปล่อยลงสู่แหล่งน้ำธรรมชาติ รวมทั้งการเกิดปัญหาด้านสิ่งแวดล้อมและการกำจัดขยะมูลฝอยและสิ่งปฏิกูลต่างๆ ที่จะส่งผลกระทบต่อตามมาในอนาคต

4.4.2 ข้อเสนอแนะ ผลจากการพัฒนา

ควรมีการกำหนดผังเมืองรวมของชุมชน หรือกำหนดโซนพื้นที่สำหรับการเกษตรหรือพื้นที่สำหรับเป็นที่อยู่อาศัยหรือพื้นที่สำหรับการก่อสร้างอาคารบ้านเรือนและหมู่บ้านจัดสรรต่างๆ ในชุมชนให้ชัดเจน รวมทั้งควรมีการวางระบบสาธารณูปโภคต่างๆ รวมทั้งระบบการระบายน้ำ การบำบัดน้ำเสียก่อนปล่อยลงสู่แหล่งน้ำธรรมชาติ และมีระบบการบริหารการจัดเก็บและการกำจัดขยะมูลฝอยและสิ่งปฏิกูลต่างๆ เป็นต้น



ประกาศองค์การบริหารส่วนตำบลบางเตย
เรื่อง ให้ใช้แผนพัฒนาท้องถิ่น (พ.ศ. ๒๕๖๑-๒๕๖๕) ขององค์การบริหารส่วนตำบลบางเตย

ด้วยองค์การบริหารส่วนตำบลบางเตย ได้จัดทำแผนพัฒนาท้องถิ่น (พ.ศ. ๒๕๖๑-๒๕๖๕) ตามระเบียบกระทรวงมหาดไทย ว่าด้วยการจัดทำแผนพัฒนาขององค์กรปกครองส่วนท้องถิ่น พ.ศ. ๒๕๔๘ แก้ไขเพิ่มเติมฉบับที่ ๒ พ.ศ. ๒๕๕๙ และแก้ไขเพิ่มเติมฉบับที่ ๓ พ.ศ. ๒๕๖๑ กอปรกับหนังสือกระทรวงมหาดไทย ด่วนที่สุด ที่ มท ๐๘๑๐.๓/ว ๒๙๓๑ ลงวันที่ ๑๕ พฤษภาคม ๒๕๖๒ โดยได้รับความเห็นชอบจากสภาองค์การบริหารส่วนตำบลบางเตยในคราวประชุมสมัยวิสามัญ สมัยที่ ๑ ประจำปี ๒๕๖๒ เมื่อวันที่ ๑๓ มิถุนายน ๒๕๖๒ เรียบร้อยแล้ว

อาศัยอำนาจตามความในระเบียบกระทรวงมหาดไทยว่าด้วยการจัดทำแผนพัฒนาท้องถิ่น พ.ศ. ๒๕๔๘ แก้ไขเพิ่มเติมฉบับที่ ๒ พ.ศ. ๒๕๕๙ และแก้ไขเพิ่มเติมฉบับที่ ๓ พ.ศ. ๒๕๖๑ จึงขอประกาศใช้แผนพัฒนาท้องถิ่น (พ.ศ. ๒๕๖๑-๒๕๖๕) ขององค์การบริหารส่วนตำบลบางเตย ตั้งแต่วันที่ ๑๕ มิถุนายน ๒๕๖๒ เป็นต้นไป

จึงประกาศให้ทราบโดยทั่วกัน

ประกาศ ณ วันที่ ๑๔ มิถุนายน พ.ศ. ๒๕๖๒

(นายวิทยา ชิวคำ)

นายกองค์การบริหารส่วนตำบลบางเตย