



ประกาศองค์การบริหารส่วนตำบลบางเตย
เรื่อง ให้ใช้แผนพัฒนาท้องถิ่น (พ.ศ. ๒๕๖๖ – ๒๕๗๐) ขององค์การบริหารส่วนตำบลบางเตย

ด้วยองค์การบริหารส่วนตำบลบางเตย ได้ดำเนินการจัดทำแผนพัฒนาท้องถิ่น (พ.ศ. ๒๕๖๖ – ๒๕๗๐) ตามระเบียบกระทรวงมหาดไทย ว่าด้วยการจัดทำแผนพัฒนาขององค์กรปกครองส่วนท้องถิ่น พ.ศ. ๒๕๔๘ แก้ไขเพิ่มเติมฉบับที่ ๒ พ.ศ. ๒๕๕๙ และแก้ไขเพิ่มเติมฉบับที่ ๓ พ.ศ. ๒๕๖๑ กอปรกับหนังสือกระทรวงมหาดไทย ด่วนที่สุด ที่ มท ๐๘๑๐.๓/ว ๗๔๖๗ ลงวันที่ ๑๔ ธันวาคม ๒๕๖๓ โดยได้รับความเห็นชอบจากสภาองค์การบริหารส่วนตำบลบางเตย ในคราวประชุมสมัยวิสามัญ สมัยที่ ๒ ประจำปี ๒๕๖๔ เมื่อวันที่ ๘ กันยายน ๒๕๖๔ เรียบร้อยแล้ว

อาศัยอำนาจตามความในระเบียบกระทรวงมหาดไทยว่าด้วยการจัดทำแผนพัฒนาท้องถิ่น พ.ศ. ๒๕๔๘ แก้ไขเพิ่มเติมฉบับที่ ๒ พ.ศ. ๒๕๕๙ และแก้ไขเพิ่มเติมฉบับที่ ๓ พ.ศ. ๒๕๖๑ ข้อ ๑๗ (๔) ผู้บริหารท้องถิ่นพิจารณาอนุมัติร่างแผนพัฒนาท้องถิ่น และประกาศใช้แผนพัฒนาท้องถิ่นฯ จึงขอประกาศใช้แผนพัฒนาท้องถิ่น (พ.ศ. ๒๕๖๖ – ๒๕๗๐) ขององค์การบริหารส่วนตำบลบางเตย ตั้งแต่วันที่ ๑ ตุลาคม ๒๕๖๕ เป็นต้นไป

จึงประกาศให้ทราบโดยทั่วกัน

ประกาศ ณ วันที่ ๙ กันยายน พ.ศ. ๒๕๖๔

(นายวิทยา ชิวค้ำ)

นายกองค์การบริหารส่วนตำบลบางเตย

คำนำ

องค์การบริหารส่วนตำบลบางเตยเป็นหน่วยงานบริหารราชการส่วนท้องถิ่นรูปแบบหนึ่งที่มีความสัมพันธ์เกี่ยวข้องกับประชาชนมากที่สุด มีบทบาทสำคัญต่อการพัฒนาการปกครองตามระบบประชาธิปไตยรวมทั้งการพัฒนาเพื่อสร้างสรรค์ความเจริญให้เกิดแก่ท้องถิ่น ทั้งในด้านการบริหารและบริการอย่างสูงสุด และมีประสิทธิภาพการพัฒนาด้านการบริหารและการบริการประชาชน จะต้องอาศัยปัจจัยเกื้อหนุนหลายด้าน เช่น ระบบการบริหารงานบุคคล วัสดุอุปกรณ์และเงินงบประมาณปัจจัยที่สำคัญเบื้องต้น คือการวางแผนอย่างมีประสิทธิภาพเพราะการวางแผนเป็นเสมือนเครื่องมือหรือกลไกที่จำเป็นต่อการบริหารงาน สามารถกำหนดทิศทางดำเนินงานล่วงหน้าได้อย่างมีเหตุผล ซึ่งจะปรากฏออกมาในลักษณะรูปเอกสารที่ศึกษาได้ประกอบกับรัฐบาลได้ให้ความสำคัญในการบริหารงานโดยยึดแผนเป็นหลักในทุกระดับทั้งในระดับชาติ ระดับภูมิภาค ระดับท้องถิ่น

ดังนั้น เพื่อให้การพัฒนาเป็นไปโดยสอดคล้องกับปัญหาและความต้องการของประชาชนในท้องถิ่นเป็นสำคัญ องค์การบริหารส่วนตำบลบางเตย จึงได้กำหนดวิสัยทัศน์ ยุทธศาสตร์การพัฒนา เพื่อเป็นแนวทางในการจัดทำแผนพัฒนาท้องถิ่น (พ.ศ. 2566 - 2570) โดยให้สอดคล้องกับกรอบการประสานแผนพัฒนา ยุทธศาสตร์การพัฒนาขององค์กรปกครองส่วนท้องถิ่นในเขตจังหวัด ยุทธศาสตร์องค์การบริหารส่วนจังหวัด แผนพัฒนาภาค/แผนพัฒนากลุ่มจังหวัด/แผนพัฒนาจังหวัด แผนพัฒนาเศรษฐกิจและสังคมแห่งชาติฉบับที่ 12 (พ.ศ. 2560 - 2564) ยุทธศาสตร์ชาติ 20 ปี (พ.ศ. 2561 - 2580) นโยบายของรัฐบาล แผนงานด้านความมั่นคงภารกิจที่ได้รับถ่ายโอนจากส่วนราชการ และใช้แผนพัฒนาเป็นกรอบในการจัดทำงบประมาณรายจ่ายขององค์การบริหารส่วนตำบลบางเตย อย่างมีประสิทธิภาพรวมทั้งเกิดประโยชน์สูงสุดต่อประชาชนและท้องถิ่นโดยส่วนรวมต่อไป

สิงหาคม 2564

งานวางแผนสถิติและวิชาการ

สำนักงานปลัดองค์การบริหารส่วนตำบลบางเตย

ส่วนที่ 1	<u>สภาพทั่วไปและข้อมูลพื้นฐาน</u>	
	1. ด้านกายภาพ	
	1.1 ที่ตั้งของหมู่บ้าน/ชุมชน/ตำบล	
	- ประวัติความเป็นมา	1
	- ตราสัญลักษณ์	1
	- แผนที่ตั้งตำบล	2
	1.2 ลักษณะภูมิประเทศ	2
	1.3 ลักษณะภูมิอากาศ	2
	1.4 ลักษณะของดิน	2
	2. ด้านการเมือง/การปกครอง	
	2.1 เขตการปกครอง	3
	2.2 การเลือกตั้ง	3
	- สมาชิกสภา อบต.บางเตย	4
	3. ประชากร	
	3.1 ข้อมูลเกี่ยวกับจำนวนประชากร	4
	3.2 ช่วงอายุและจำนวนประชากร	4
	4. สภาพสังคม	
	4.1 การศึกษา	5
	4.2 สาธารณสุข	5
	4.3 อาชญากรรม	5
	4.4 ยาเสพติด	5
	4.5 สังคมสงเคราะห์	5
	5. ระบบบริการพื้นฐาน	
	5.1 การคมนาคมขนส่ง	5
	- ถนนที่อยู่ในความรับผิดชอบของ อบต.บางเตย	5
	5.2 การประปา	7
	5.3 การไฟฟ้า	7
	5.4 โทรศัพท์	8
	5.5 ระบบโลจิสติกส์	8
	6. ระบบเศรษฐกิจ	
	6.1 การเกษตร	8
	6.2 การประมง	8
	6.3 การปศุสัตว์	8

สารบัญ (ต่อ)

	หน้า
6.4 การบริการ	8
6.5 การท่องเที่ยว	8
6.6 อุตสาหกรรม	9
6.7 การพาณิชย์และกลุ่มอาชีพ	9
- เศรษฐกิจพอเพียงท้องถิ่น (ด้านการเกษตรและแหล่งน้ำ) LSEP	9
- ข้อมูลด้านแหล่งน้ำทางการเกษตร	10
- ข้อมูลด้านการเกษตร	11
- ข้อมูลด้านแหล่งน้ำกิน น้ำใช้ (หรือเพื่อการอุปโภค บริโภค)	12
7. ศาสนา ประเพณี วัฒนธรรม	
7.1 การนับถือศาสนา	12
7.2 ประเพณีและงานประจำปี	12
7.3 ภูมิปัญญาท้องถิ่น ภาษาล้าน	12
7.4 OTOP สินค้าพื้นเมืองและของที่ระลึก	12
ส่วนที่ 2	
<u>ยุทธศาสตร์องค์กรปกครองส่วนท้องถิ่น</u>	
1. ความสัมพันธ์ระหว่างแผนพัฒนาระดับมหภาค	
1.1 แผนยุทธศาสตร์ชาติ 20 ปี	13
1.2 แผนพัฒนาเศรษฐกิจและสังคมแห่งชาติ ฉบับที่ 13	24
1.3 แผนพัฒนาภาค/แผนพัฒนากลุ่มจังหวัด/แผนพัฒนาจังหวัด	26
1.4 ยุทธศาสตร์การพัฒนาของ อปท. ในเขตจังหวัด	27
2. ยุทธศาสตร์ขององค์กรปกครองส่วนท้องถิ่น	
2.1 วิสัยทัศน์	29
2.2 ยุทธศาสตร์	29
2.3 เป้าประสงค์ (จุดมุ่งหมายการพัฒนาที่ยั่งยืน)	29
2.4 พันธกิจ	29
2.5 ตำแหน่งทางยุทธศาสตร์ (Positioning)	30
2.6 ประเด็นยุทธศาสตร์ เป้าประสงค์ และกลยุทธ์	31
2.7 ตัวชี้วัด (KPI)	32
2.8 กลยุทธ์หรือแนวทางการพัฒนา และตัวชี้วัดระดับกลยุทธ์	32
2.9 ความเชื่อมโยงของยุทธศาสตร์ในภาพรวม	34
- ความเชื่อมโยงยุทธศาสตร์ในภาพรวม (แผนผัง)	35

สารบัญ (ต่อ)

	หน้า
3. การวิเคราะห์เพื่อพัฒนาท้องถิ่น	
3.1 การวิเคราะห์กรอบการจัดทำยุทธศาสตร์ของ อปท.	36
3.2 การประเมินสถานการณ์สภาพแวดล้อมภายนอกที่เกี่ยวข้อง	37
ส่วนที่ 3	
<u>การนำแผนพัฒนาท้องถิ่นไปสู่การปฏิบัติ</u>	
- ยุทธศาสตร์การพัฒนาและแผนงาน	38
- บัญชีสรุปโครงการพัฒนา (แบบ ผ.01)	39
- รายละเอียดโครงการพัฒนา (แบบ ผ.02)	41
- บัญชีโครงการพัฒนาที่นำมาจากแผนพัฒนาหมู่บ้าน (แบบ ผ.01/1)	108
- รายละเอียดโครงการฯ โครงการที่เกินศักยภาพ (แบบ ผ.02/2)	109
- บัญชีครุภัณฑ์ (แบบ ผ.03)	110
ส่วนที่ 4	
<u>การติดตามและประเมินผล</u>	
4.1 การติดตามและประเมินผลยุทธศาสตร์	116
4.2 การติดตามและประเมินผลโครงการ	117
4.3 สรุปผลการพัฒนาท้องถิ่นในภาพรวม	118
4.4 ข้อเสนอแนะในการจัดทำแผนพัฒนาท้องถิ่นในอนาคต	119
ภาคผนวก	

ส่วนที่ 1 สภาพทั่วไปและข้อมูลพื้นฐาน

1. ด้านกายภาพ

1.1 ที่ตั้งหมู่บ้าน/ชุมชน/ตำบล

ที่ตั้งที่ทำการองค์การบริหารส่วนตำบลบางเตย ตั้งอยู่เลขที่ 9/99 หมู่ที่ 1 ถนนบางเตย - ไร่ชิง ตำบลบางเตย อำเภอสามพราน จังหวัดนครปฐม โฉนดที่ดินเลขที่ 37170 เลขที่ดิน 319 ระวัง UTM หมายเลข ระวัง 5036 I 3822 หน้าสำรวจ 934 ตำบลบางเตย ที่ตั้งมีเนื้อที่ 1 ไร่ 2 งาน 16 ตารางวา

พิกัดทางภูมิศาสตร์ที่ N 13 องศาเหนือ 43 ลิปดา 29.3 ฟลิปดา และที่ E 100 องศาตะวันออก 16 ลิปดา 45.1 ฟลิปดา มีเนื้อที่ทั้งตำบล 10.725 ตารางกิโลเมตร หรือประมาณ 6,703.12 ไร่

ทิศเหนือ ติดต่อกับ อบต.ศาลายา อำเภอพุทธมณฑล จังหวัดนครปฐม

ทิศใต้ ติดต่อกับเทศบาลเมืองไร่ชิง อำเภอสามพราน จังหวัดนครปฐม

ทิศตะวันออก ติดต่อกับเทศบาลตำบลบางระทึ อำเภอสามพราน จังหวัดนครปฐม

ทิศตะวันตก ติดต่อกับ อบต.ทรงคนอง อำเภอสามพราน จังหวัดนครปฐม

ห่างจากที่ว่าการอำเภอสามพรานประมาณ 16 กิโลเมตร

องค์การบริหารส่วนตำบลบางเตย 9/99 หมู่ที่ 1 ต.บางเตย อ.สามพราน จ.นครปฐม 73210
โทรศัพท์ 0-3439-3427 โทรสาร 0-3428-8405 facebook : อบต.บางเตย อ.สามพราน

เว็บไซต์ : www.bangtoei-sao.go.th (อบต.บางเตย อ.สามพราน)

ประวัติความเป็นมา “ตำบลบางเตย” ที่เรียกว่าบางเตยสืบเนื่องมาจากในสมัยก่อนการสัญจรไป - มา การขนส่งสินค้าใช้เรือเป็นยานพาหนะ การแบ่งเขตพื้นที่ก็ใช้แม่น้ำ คู คลอง หรือลำกระโดง เป็นแนวเขต และริมสองฝั่งแม่น้ำบริเวณตำบลบางเตยก็มีต้นเตยหรือที่ปัจจุบันเรียกว่า ต้นหนามเตย ขึ้นอยู่อย่างหนาแน่น ชาวบ้านในละแวกนี้ได้ค้นพบว่าใบเตยมีประโยชน์มากมายนานับประการ ที่ขึ้นชื่อและสามารถนำมาใช้สอยในชีวิตประจำวัน ได้แก่ หมอนเตย สำหรับหนุนศีรษะ เสื่อเตย สำหรับปูนอนหรือนั่งเล่น รวมถึงการสานปลาตะเพียนสำหรับเป็นของเล่นหรือของประดับได้

อีกทั้งสมัยก่อนคนไทยนิยมกินหมากกินพลู หมากของตำบลบางเตย ถือว่าเป็นสินค้าขึ้นชื่อ เนื่องจากต้นหมากที่ปลูกบริเวณตำบลบางเตยจะให้รสฝาด เมื่อนำมาผสมกับใบพลูจะได้รสชาติที่ถูกปากคนไทย สมัยก่อนที่นิยมกินหมากเป็นอย่างมากยิ่ง หมากจึงเป็นพืชเศรษฐกิจอีกชนิดหนึ่งของตำบลบางเตย



ตราสัญลักษณ์ เป็นรูปวงกลม แสดงถึงความร่มเย็นเป็นสุข คนในตำบลมีความรักสมัครสมานสามัคคี กลมเกลียวกัน พื้นด้านในสีน้ำเงิน หมายถึง การทำงานที่โปร่งใสตรวจสอบได้ภายใต้การปกครองในระบอบประชาธิปไตยอันมีพระมหากษัตริย์ทรงเป็นประมุข เส้นรอบวงสีแดง หมายถึง การรวมใจรวมพลังในการทำงานร่วมกันของคนในตำบล ตัวหนังสือ สีขาว ภายในวงกลมมีสัญลักษณ์เป็นรูปการจับมือ หมายถึง การแสดงออกถึงการร่วมมือกันของประชาชนในตำบลบางเตยในการพัฒนาตำบลบางเตยทั้ง ๗ หมู่ และพืชเศรษฐกิจที่สำคัญ คือ ต้นเตย หรือ ต้นหนามเตย มีลักษณะสูงใหญ่ ใบใหญ่ หนา ยาว ที่ขึ้นอยู่อย่างหนาแน่น บริเวณ ๒ ฝั่งแม่น้ำบริเวณตำบลบางเตย ซึ่งชาวบ้านในละแวกนี้เห็นว่าใบเตยมีประโยชน์มากนานับประการ จึงมีผู้คิดค้นวิธีการทำนำมาทำเป็นเครื่องใช้ เช่น สานเป็นเสื่อเตย หมอนเตย รวมถึงการสานปลาตะเพียนสำหรับเป็นของเล่นประดับได้ และเป็นหัตถกรรมพื้นบ้านที่ขึ้นชื่อประจำตำบลบางเตย

/แผนที่ตั้ง ...

แผนที่ตั้งตำบล



1.2 ลักษณะภูมิประเทศ

สภาพสภาพพื้นที่โดยทั่วไปของตำบลบางเตยเป็นพื้นที่ราบลุ่ม มีแม่น้ำท่าจีนไหลผ่าน มีคลองสาธารณะและคลองขุดเองลักษณะเป็นคลองซอยคล้ายคลองชลประทาน มีน้ำใช้ตลอดปี

1.3 ลักษณะภูมิอากาศ

ฤดูฝน	เริ่มตั้งแต่เดือนพฤษภาคม – เดือนกันยายน
ฤดูหนาว	เริ่มตั้งแต่เดือนตุลาคม – เดือนมกราคม
ฤดูร้อน	เริ่มตั้งแต่เดือนกุมภาพันธ์ – เดือนเมษายน

1.4 ลักษณะของดิน

พื้นดินเป็นดินเหนียวตตะกอนที่มีองค์ประกอบของดินอยู่ในกลุ่มดินที่ 8 และ 8/2 ซึ่งประกอบด้วยดินชุดบางเลนที่ตตะกอนทับถมผิวดิน ดินชุดบางกอกและดินชุดธนบุรี มีความอุดมสมบูรณ์สูงเหมาะแก่การเพาะปลูกพืชโดยเฉพาะพืชสวนและไม้ผลต่างๆ ได้แก่ ส้มโอ หนาม มะม่วง มะพร้าว น้ำหอม สวนกล้วยไม้ เป็นต้น ซึ่งพื้นที่สวนจะอยู่ในพื้นที่หมู่ที่ 3-7 ตำบลบางเตย พื้นที่หมู่ที่ 1 หมู่ที่ 2 บางส่วนเป็นพื้นที่นาข้าว นาผักกะเจ็ด และเลี้ยงปลาน้ำจืดบางส่วน

2. ด้านการเมือง/การปกครอง

2.1 เขตการปกครอง

จัดตั้งขึ้นโดยยกฐานะจากสภาตำบลบางเตยเป็นองค์การบริหารส่วนตำบลบางเตย ตามประกาศกระทรวงมหาดไทย เรื่อง การจัดตั้งองค์การบริหารส่วนตำบล ประกาศ ณ วันที่ 19 มกราคม 2539 ปัจจุบันได้ปรับขนาดจาก อบต.ขนาดกลาง เป็นองค์การบริหารส่วนตำบลขนาดใหญ่ ตามมติที่ประชุม ก.อบต.จังหวัดนครปฐม เมื่อวันที่ 15 มิถุนายน 2554

องค์การบริหารส่วนตำบลบางเตย แบ่งเขตการปกครองเป็น 7 หมู่บ้าน อยู่ในเขตการปกครองขององค์การบริหารส่วนตำบลบางเตย เต็มพื้นที่ทั้ง 7 หมู่บ้าน ดังนี้

หมู่ที่/บ้าน	ไร่	ตารางเมตร	ตารางกิโลเมตร
หมู่ที่ 1 บ้านคลองสามบาท	1,496.38	2,394,208	2.394
หมู่ที่ 2 บ้านคอราง	1,457.45	2,331,920	2.331
หมู่ที่ 3 บ้านคลองหลวง	702.04	1,123,264	1.123
หมู่ที่ 4 บ้านบางเตย	762.15	1,219,440	1.219
หมู่ที่ 5 บ้านคลองโพธิ์	796.35	1,274,160	1.274
หมู่ที่ 6 บ้านคลองดงตาล	826.24	1,321,984	1.321
หมู่ที่ 7 บ้านคลองผีเสื้อ	663.21	1,061,136	1.061

2.2 การเลือกตั้ง

คณะผู้บริหาร

1. นายวิทยา	ชีวคำ	นายกองค์การบริหารส่วนตำบลบางเตย
2. นายสุรพัทธ์	การะเกตุ	รองนายกองค์การบริหารส่วนตำบลบางเตย
3. นายสมพงษ์	เฟื่องบางหลวง	รองนายกองค์การบริหารส่วนตำบลบางเตย

ที่ปรึกษานายกองค์การบริหารส่วนตำบล

1. นายเปลี่ยน	ปิ่นบัวทอง
2. นายสุรชัย	ทับทิมจรรยา
3. นายมนตรี	การะเวก

กำนัน/ผู้ใหญ่บ้าน

1. นายกฤษดา	สุขสมัย	กำนันตำบลบางเตย
2. นายนราศักดิ์	จันทร์กลัด	ผู้ใหญ่บ้านหมู่ที่ 1
3. นายเสน่ห์	เปรมปรีดี	ผู้ใหญ่บ้านหมู่ที่ 2
4. นายอภิชาติ	สุขสมัย	ผู้ใหญ่บ้านหมู่ที่ 4
5. นายอำนาจ	ประสงค์สันติสุข	ผู้ใหญ่บ้านหมู่ที่ 5
6. นายพิมล	สร้อยทอง	ผู้ใหญ่บ้านหมู่ที่ 6
7. นายณรงค์ฤทธิ์	โถคำ	ผู้ใหญ่บ้านหมู่ที่ 7

สมาชิกสภาองค์การบริหารส่วนตำบลบางเตย

1. นายมานพ	เฟื่องบางหลวง	ประธานสภา อบต.บางเตย
2. นายพูลผล	แซ่ซี	รองประธานสภา อบต.บางเตย
3. นางธนิศา	รอดรักวงศ์ไท	เลขานุการสภา อบต.บางเตย
4. นายบุญมี	น้อยประชา	สมาชิกสภา อบต.บางเตย หมู่ที่ 1
5. นายเสรี	ปิ่นบัวทอง	สมาชิกสภา อบต.บางเตย หมู่ที่ 2
6. นายวิม	เปรมปรีดิ์	สมาชิกสภา อบต.บางเตย หมู่ที่ 2
7. นายสุรวุฒิ	เกติพันธ์	สมาชิกสภา อบต.บางเตย หมู่ที่ 3
8. นายอรรถพล	พลชัย	สมาชิกสภา อบต.บางเตย หมู่ที่ 4
9. นายสมศักดิ์	สร้อยทอง	สมาชิกสภา อบต.บางเตย หมู่ที่ 4
10. นายนิคม	เจริญลักษณ์	สมาชิกสภา อบต.บางเตย หมู่ที่ 5
11. นายอุทัย	แย้มประชา	สมาชิกสภา อบต.บางเตย หมู่ที่ 6
12. นายฉลอง	จันทราภาษ	สมาชิกสภา อบต.บางเตย หมู่ที่ 6
13. นางสาววารุณี	แซ่บู๊	สมาชิกสภา อบต.บางเตย หมู่ที่ 7

3. ประชากร

3.1 ข้อมูลเกี่ยวกับจำนวนประชากร

หมู่	บ้าน	ครัวเรือน			ชาย			หญิง			รวม		
		2562	2563	2564	2562	2563	2564	2562	2563	2564	2562	2563	2564
1	คลองสามบาท	2,400	2,410	2,414	1,539	1,611	1,633	1,868	1,962	1,996	3,407	3,573	3,629
2	คอร่าง	1,862	1,886	1,936	1,221	1,260	1,270	1,283	1,332	1,352	2,504	2,592	2,622
3	คลองหลวง	63	64	66	85	81	82	100	101	96	185	182	178
4	บางเตย	57	57	59	58	57	57	66	66	68	124	123	125
5	คลองโพธิ์	69	70	70	96	95	95	111	112	111	207	207	206
6	คลองดงตาล	75	75	75	86	83	83	107	106	104	193	189	187
7	คลองผีเสื้อ	76	77	77	81	81	81	95	97	91	176	178	172

3.2 ช่วงอายุและจำนวนประชากร

ช่วงอายุ	ชาย	หญิง	รวม	ช่วงอายุ	ชาย	หญิง	รวม
แรกเกิด - 10 ปี	439	426	866	61 - 70 ปี	272	378	650
11 - 20 ปี	335	319	655	71 - 80 ปี	120	194	314
21 - 30 ปี	416	426	843	81 - 90 ปี	61	99	160
31 - 40 ปี	599	676	1,277	91 - 100 ปี	7	17	24
41 - 50 ปี	613	697	1,310	มากกว่า 100 ปี	1	0	1
51 - 60 ปี	448	571	1,019				

4. สภาพทางสังคม

4.1 การศึกษา

- โรงเรียนระดับประถมศึกษาสังกัดสำนักงานเขตพื้นที่การศึกษา จำนวน 1 แห่ง
- ศูนย์การศึกษานอกระบบและการศึกษาตามอัธยาศัย (กศน.) จำนวน 1 แห่ง
- ศูนย์พัฒนาเด็กเล็กองค์การบริหารส่วนตำบลบางเตย จำนวน 1 แห่ง
- ที่อ่านหนังสือพิมพ์/วารสาร ประจำหมู่บ้าน จำนวน 4 แห่ง

4.2 สาธารณสุข

- โรงพยาบาลส่งเสริมสุขภาพตำบล (รพ.สต.บางเตย) จำนวน 1 แห่ง
- ร้านขายยา จำนวน 1 แห่ง
- ระบบการแพทย์ฉุกเฉิน (รถกู้ชีพ) จำนวน 1 คัน
- อัตราการมีและใช้ส้วมราดน้ำเป็น 100 เปอร์เซ็นต์

4.3 อาชญากรรม

- จุดตรวจเจ้าหน้าที่ตำรวจ (อบต.ทรงคนอง) จำนวน 1 แห่ง

4.4 ยาเสพติด

- ศูนย์ปฏิบัติการแก้ไขปัญหา ยาเสพติดระดับตำบล จำนวน 1 แห่ง

4.5 สังคมสงเคราะห์

- ศูนย์พัฒนาครอบครัวในชุมชนตำบลบางเตย จำนวน 1 แห่ง

5. ระบบบริการพื้นฐาน

5.1 การคมนาคมขนส่ง

ถนนที่อยู่ในความรับผิดชอบของกรมทางหลวง จำนวน 3 สาย ได้แก่

- 1) ถนนบรมราชชนนี (ปิ่นเกล้า - นครชัยศรี)
- 2) ถนนพุทธมณฑลสาย 5
- 3) ถนนไร่ขิง - บางเตย - ทรงคนอง

ถนนที่อยู่ในความรับผิดชอบขององค์การบริหารส่วนตำบลบางเตย จำนวน 41 สาย ดังนี้

ที่	ชื่อถนน	หมู่ที่	กว้าง (เมตร)	ยาว (เมตร)	ลักษณะ ผิวจราจร	ท่อ ระบายน้ำ	เสาไฟฟ้า (ต้น)
1	ถนนบางเตย ซอย 1	1	5.00	750	คสล.	929	21
2	ถนนบางเตย ซอย 2	1	6.00	1,947	คสล.	1,780	39
3	ถนนบางเตย ซอย 2/1	1	6.00	200	คสล.	-	6
4	ถนนเลียบบคลองสามบาท (ถนนอม)	1	3.00	380	หินคลุก	คลอง	-
5	ถนนเลียบบคลองสามบาท (ศาลตาขุน)	1	4.00	360	คสล.	คลอง	7
6	ถนนเลียบบคลองสามบาท (บ.เบสท์พลาสติกฯ)	1	4.00	100	หินคลุก	คลอง	-

ที่	ชื่อถนน	หมู่ที่	กว้าง (เมตร)	ยาว (เมตร)	ลักษณะ ผิวจราจร	ท่อ ระบายน้ำ	เสาไฟฟ้า (ต้น)
7	ถนนเลียบบคลองหมอคง	1	5.00	1,400	คสล.,แอสฟัลท์	คลอง	36
8	ถนนเลียบบคลองหมอคง แยก 1	1	3.50	265	หินคลุก	-	7
9	ถนนศาลาแดง (หน้า อบต.)	1	4.00	80	คสล.	-	-
10	ถนนเจริญท่า	1	5.00	940	คสล.	700	32
11	ถนนเจริญท่า (แยก 1)	1	5.00	77	คสล.	-	5
12	ถนนบ้านนายเขียว	1	5.00	147	คสล.	คลอง	4
13	ถนนบางเตย ซอย 3	2	5.00	1,260	แอสฟัลท์ฯ	270	30
14	ถนนบางเตย ซอย 3/1	2	6.50	490	คสล.	-	12
15	ถนนบางเตย ซอย 3/1 แยก 1	2	5.00	250	หินคลุก	-	-
16	ถนนบางเตย ซอย 3/1 แยก 2	2	5.00	20	หินคลุก	-	-
17	ถนนบางเตย ซอย 3/2 (ขจรบุญ)	2	7.50	267	หินคลุก	-	-
18	ถนนบางเตย ซอย 4 (รวมรอบโรงเรียน)	2	5.00	1,205	แอสฟัลท์ฯ	-	40
19	ถนนบางเตย ซอย 5	2	5.00	1,522	แอสฟัลท์ฯ	1,521	39
20	ถนนบางเตย ซอย 6	2	4.00	1,670	แอสฟัลท์ฯ	คลอง	33
21	ถนนบางเตย ซอย 7	2	5.00	1,540	คสล./แอส	คลอง	23
22	ถนนบางเตย ซอย 8	2	4.00	700	คสล./หิน	คลอง	9
23	ถนนสาคร – สุดท้ายอุทิศ	2	4.00	168	แอสฟัลท์ฯ	150	7
24	ถ.บางเตยซอย 3/5	2	5.00	366	คสล.	209	9
25	ถนนเลียบบคลองบางเตย	2	5.00	500	คสล.	คลอง	9
26	ถนนร่วมอุทิศ	2	5.60	219	คสล.	-	6
27	ถนนบางเตย ซอย 5/6	2	5.00	450	คสล.	คลอง	14
28	ถนนทางเกวียน	2	5.00	91	คสล.	-	-
29	ถนนเลียบบคลองยายแคน	2	4.10 - 4.60	136	คสล.	คลอง	-
30	ถนนเทิดพระเกียรติสมเด็จพระเจ้า	3-7	6.00	4,680	แอสฟัลท์ฯ	-	102
31	ถนนเทิดพระเกียรติฯ ซอย 2	3-4	5.00	570	คสล.	คลอง	-
32	ถนนเทิดพระเกียรติฯ ซอย 3	3	3.00	450	หินคลุก	คลอง	-
33	ถนนเทิดพระเกียรติฯ ซอย 5	3	5.00	100	หินคลุก	-	-
34	ถนนเทิดพระเกียรติฯ ซอย 4	4	5.00	120	หินคลุก	คลอง	-
35	ถนนเทิดพระเกียรติฯ ซอย 1	5	4.00	920	คสล.	ร่องน้ำ	6
36	ถนนเลียบบคลองโพธิ์	5	3.50	1,292	แอสฟัลท์ฯ	คลอง	-

ที่	ชื่อถนน	หมู่ที่	กว้าง (เมตร)	ยาว (เมตร)	ลักษณะผิวจราจร	ท่อระบายน้ำ	เสาไฟฟ้า (ต้น)
37	ถนนเฉลิมพระเกียรติ	6	6.00	733	แอสฟัลท์ฯ	ร่องน้ำ	21
38	ถนนฉลอม	7	4.00	615	หินคลุก	ร่องน้ำ	6
39	ถนนทางเข้าสภาตำบล	7	5.00	280	คสล.	ร่องน้ำ	7
40	ถนนตาเทียมยายฮวย	7	5.00	350	แอสฟัลท์ฯ	-	-

หมายเหตุ	ความยาวถนนทั้งหมด	27.60	กิโลเมตร
	ความยาวถนนที่ขึ้นทะเบียนทางหลวงท้องถิ่น	25.30	กิโลเมตร
	ความยาวถนน คสล. + ถนนแอสฟัลท์ติกฯ	25.03	กิโลเมตร
	ไฟส่องสว่าง	530	ดวง

5.2 การประปา

ที่	สถานที่ตั้ง	หมู่ที่	ความจุ (ลบ.ม.)	เครื่องสูบน้ำ (แรงม้า)	กระแสไฟฟ้า(เฟส)
1	หอดักที่ทำการ อบต.บางเตย	1	17	15	3
2	หอดักคลองสามบาท	1	30	15	3
3	หอดักซอยเจริญท่า	1	30	15	3
4	หอดักสาคร – สุดท้ายอุทิศ	2	17	10	3
5	หอดักบึงบางจาก	2	30	10	2
6	หอดักบ้านตาจันทร์	2	30	10	3
7	หอดักร้านส้มแก้ว	2	45	15	3
8	หอดักโรงเรียนบ้านบางเตย	2	45	15	3
9	หอดักศูนย์พัฒนาเด็กเล็ก อบต.บางเตย	2	45	15	3
10	หอดักบ้านนางประดับ	3	30	15	2
11	หอดักคลองโพธิ์ (2 บ่อ)	5	30	10/15	3
12	หอดักทางเข้าสภาตำบลเก่า	7	30	15	3

5.3 การไฟฟ้า

ไฟฟ้าสาธารณะในพื้นที่มีจำนวน 530 จุด ดังนี้

หมู่ที่ 1 บ้านคลองสามบาท	จำนวน	157	จุด
หมู่ที่ 2 บ้านคอร่าง	จำนวน	231	จุด
หมู่ที่ 3-7 ตำบลบางเตย	จำนวน	102	จุด
หมู่ที่ 5 บ้านคลองโพธิ์	จำนวน	6	จุด
หมู่ที่ 6 บ้านคลองดงตาล	จำนวน	21	จุด
หมู่ที่ 7 บ้านคลองผีเสื้อ	จำนวน	13	จุด

5.4 โทรศัพท์

- | | |
|----------------------------|------------------------------------|
| - เสาสัญญาณโทรศัพท์ 2 แห่ง | บริษัท บีเอฟเคที (ประเทศไทย) จำกัด |
| - เสาสัญญาณโทรศัพท์ 7 แห่ง | บริษัททรูมูฟเอช ยูนิเวอร์แซล |

5.5 ระบบโลจิสติกส์ (Logistics) หรือการขนส่ง

- | | |
|----------------------|--------------|
| - สถานีขนส่งพุทธมณฑล | จำนวน 1 แห่ง |
|----------------------|--------------|

6. ระบบเศรษฐกิจ

6.1 การเกษตร

- | | |
|------------|------------------|
| - ทำนา | จำนวน 370.75 ไร่ |
| - กล้วยไม้ | จำนวน 177 ไร่ |
| - กะเจด | จำนวน 52.75 ไร่ |
| - ส้มโอ | จำนวน 1,468 ไร่ |

6.2 การประมง มีการเลี้ยงปลาในพื้นที่ ดังนี้

- | | | | |
|-------------|--------------|-------------|--------------|
| - หมู่ที่ 1 | จำนวน 38 ไร่ | - หมู่ที่ 2 | จำนวน 16 ไร่ |
| - หมู่ที่ 3 | จำนวน 15 ไร่ | - หมู่ที่ 4 | จำนวน 8 ไร่ |
| - หมู่ที่ 5 | จำนวน 7 ไร่ | | |

6.3 การปศุสัตว์

- หมู่ที่ 1 เลี้ยงไก่ 200 ตัว เลี้ยงเป็ด 300 ตัว

6.4 การบริการ

- | | |
|--|---------------------|
| 1) ศูนย์ป้องกันและบรรเทาสาธารณภัยตำบลบางเตย | จำนวน 1 แห่ง |
| 2) ศูนย์ถ่ายทอดเทคโนโลยีทางการเกษตรตำบลบางเตย | จำนวน 1 แห่ง |
| 3) อาสาสมัครสาธารณสุขประจำหมู่บ้าน (อสม.) | จำนวน 90 คน |
| 4) ชมรมผู้สูงอายุบางเตยสร้างสรรค์ | จำนวน 345 คน |
| 5) ศูนย์พัฒนาเด็กเล็กองค์การบริหารส่วนตำบลบางเตย | จำนวน 1 แห่ง |
| 6) ศูนย์ปฏิบัติการแก้ไขปัญหาเสพตติระดับตำบล | จำนวน 1 แห่ง |
| 7) ศูนย์พัฒนาครอบครัวในชุมชนตำบลบางเตย | จำนวน 1 แห่ง |
| 8) กองทุนแม่ของแผ่นดิน (หมู่ที่ 2) | จำนวน 114 ครัวเรือน |
| 9) กองทุนสวัสดิการชุมชน | จำนวน 355 คน |
| 10) สภาวัฒนธรรมตำบลบางเตย | จำนวน 1 แห่ง |

6.5 การท่องเที่ยว

- แหล่งท่องเที่ยววิถีชุมชนเกษตร “เกาะลัดอีแทน”

6.6 อุตสาหกรรม

- โชว์รูมรถยนต์	จำนวน 6 แห่ง
- ร้านซ่อมรถ อะไหล่รถ	จำนวน 8 แห่ง
- ร้านอาหาร	จำนวน 13 แห่ง
- สถานีบริการน้ำมันและแก๊ส	จำนวน 6 แห่ง
- ร้านค้าไม้แปรรูป	จำนวน 1 แห่ง
- โรงงานอุตสาหกรรม	จำนวน 19 แห่ง
- ร้านล้างอัดฉีด	จำนวน 2 แห่ง
- ห้องเช่า	จำนวน 66 แห่ง
- โกดังเก็บของ	จำนวน 14 แห่ง
- ห้างสรรพสินค้า	จำนวน 3 แห่ง
- ร้านค้าเบ็ดเตล็ด	จำนวน 38 แห่ง
- อุ้ตรวจสภาพรถ	จำนวน 2 แห่ง
- ร้านเซรามิค+กระเบื้อง	จำนวน 2 แห่ง
- ร้านสะดวกซื้อ	จำนวน 5 แห่ง

6.7 การพาณิชย์และกลุ่มอาชีพ

- กลุ่มสตรีเพื่อการพัฒนาอาชีพตำบลบางเตย	จำนวน 1 แห่ง
- กลุ่มออมทรัพย์ระดับหมู่บ้าน	จำนวน 1 แห่ง
- กลุ่มผู้ผลิตส้มโอ	จำนวน 70 คน
- กลุ่มผู้ผลิตข้าว	จำนวน 229 แห่ง
- กลุ่มผู้ผลิตผักกะเจต	จำนวน 20 แห่ง

เศรษฐกิจพอเพียงท้องถิ่น (ด้านการเกษตรและแหล่งน้ำ LSEP)

หมู่ที่ /หมู่บ้าน	พื้นที่ (ไร่)	ครัวเรือน	ชาย	หญิง	รวม
1 บ้านคลองสามบาท	1,496.38	2,414	1,640	1,992	3,632
2 บ้านคอราง	1,457.45	1,936	1,272	1,343	2,615
3 บ้านคลองหลวง	702.04	64	81	98	179
4 บ้านบางเตย	762.15	57	57	66	123
5 บ้านคลองโพธิ์	796.35	70	95	111	206
6 บ้านคลองดงตาล	826.24	75	83	104	187
7 บ้านคลองผีเสื้อ	663.21	77	82	93	175
รวม	6,703.82	4,693	3,310	3,807	7,117

/ข้อมูลด้านแหล่งน้ำ ...

ข้อมูลด้านแหล่งน้ำทางการเกษตร

ลำดับ ที่	แม่น้ำ/ลำคลอง	หมู่ที่	กว้าง (เมตร)	ยาว (เมตร)	พื้นที่ (ตารางเมตร)
1	แม่น้ำท่าจีน (นครชัยศรี)	1 - 7	100	4,000	400,000
2	คลองสามบาท	1	8.00	3,500	28,000
3	คลองหมอคง	1	8.00	1,500	12,000
4	คลองลำประโดง	1	8.00	400	3,200
5	คลองสุนโปร่ง	1	5.00	560	2,800
6	คลองบางเตย	2	8.00	3,700	29,600
7	คลองคุด	2	7.00	1,600	11,200
8	คลองยายแค้น	2	6.00	330	1,980
9	คลองแพรกบัว (แยกบ้านส้มแก้ว)	2			
10	คลอง 5/6 (หน้าหมู่บ้านเสนา)	2			
11	คลองผู้ใหญ่ดี (แถวฟาสซิโน)	2			
12	คลองหลวง	3	7.00	860	6,020
13	คลองประดับ	3	6.00	500	3,000
14	คลองครูเมธ	3	6.00	620	3,720
15	คลองเทิดพระเกียรติ ซอย 2	3	6.00	410	2,460
16	คลอง อต.ใช้	3	6.00	490	2,940
17	คลองราษฎร์สามัคคี	4	6.00	830	4,980
18	คลองใหญ่	4	6.00	560	3,360
19	คลองยายจู้	4	8.00	1,200	9,600
20	คลองภานู	4	6.00	520	3,120
21	คลองสมศรี	4	6.00	300	1,800
22	คลองประเสริฐ	4			
23	คลองตันจิก (เขตเชื่อม ม.4 - ม.5 บ่อกุ้ง)	4, 5			
24	คลองโพธิ์	5	8.00	1,400	11,200
25	คลองเจ๊กหญู	5	6.00	600	3,600
26	คลองป่าแจง	5	6.00	810	4,860
27	คลองยายหนู	5	6.00	570	3,420
28	คลองยายใบ	5	6.00	410	2,460
29	ลำประโดงใบเตย (ใกล้รีสอร์ทติดกับสนาม)	5			

ลำดับ ที่	แม่น้ำ/ลำคลอง	หมู่ที่	กว้าง (เมตร)	ยาว (เมตร)	พื้นที่ (ตารางเมตร)
30	คลองตงตาล	6	8.00	850	6,800
31	คลองบ้านสวน	6	6.00	690	4,140
32	คลองร่วมใจพัฒนา	6			
33	คลองผู้ใหญ่เทียนอิน	6	6.00	410	2,460
34	คลองสวนกล้วยไม้	6	6.00	300	1,800
35	คลองก่งเลี้ยง	6			
36	คลองยายเทียบ	7	6.00	460	2,760
37	คลองยายแอ้ว	7	6.00	460	2760
38	คลองผีเสื่อ	7	8.00	1,700	13,600

ข้อมูลด้านการเกษตร

ประเภทของการเกษตร	ครุวเรือน	ไร่	ผลผลิตเฉลี่ย (กก./ไร่)	ต้นทุนเฉลี่ย (บาท/ไร่)	ราคาขาย (บาท/ไร่)
หมู่ที่ 1 บ้านคลองสามบาท					
ทำนา	16	240	950	6,000	10,000
ทำสวน (ส้มโอ)	11	70	1,800	30,000	50,000
อื่นๆ (กล้วยไม้)	2	48	1,800	80,000	120,000
หมู่ที่ 2 บ้านคอราง					
ทำนา	10	236	950	6,000	10,000
ทำสวน (ส้มโอ)	29	185	1,800	30,000	50,000
อื่นๆ (กล้วยไม้)	2	10	1,800	80,000	120,000
หมู่ที่ 3 บ้านคลองหลวง					
ทำสวน (ส้มโอ)	57	383	1,800	30,000	50,000
หมู่ที่ 4 บ้านบางเตย					
ทำสวน (ส้มโอ)	39	239	1,800	30,000	50,000
อื่นๆ (กล้วยไม้)	1	4	1,800	80,000	120,000
หมู่ที่ 5 บ้านคลองโพธิ์					
ทำสวน (ส้มโอ)	38	354	1,800	30,000	50,000
หมู่ที่ 6 บ้านบางคลองตงตาล					
ทำสวน (ส้มโอ)	55	437	1,800	30,000	50,000
อื่นๆ (กล้วยไม้)	1	19	1,800	80,000	120,000
หมู่ที่ 7 บ้านคลองผีเสื่อ					
ทำสวน (ส้มโอ)	48	349	1,800	30,000	50,000

ข้อมูลด้านแหล่งน้ำเพื่อการอุปโภค-บริโภค

หมู่ที่ / หมู่บ้าน	ประปาหมู่บ้าน (ของ อปท.)						ระบบประปา (การประปาส่วนภูมิภาค)					
	มี	ไม่มี	เพียงพอ	ไม่เพียงพอ	ทั่วถึง	ไม่ทั่วถึง	มี	ไม่มี	เพียงพอ	ไม่เพียงพอ	ทั่วถึง	ไม่ทั่วถึง
1 บ้านคลองสามบาท	/		/		/		/		/		/	
2 บ้านคอราง	/		/		/		/		/		/	
3 บ้านคลองหลวง	/		/		/	-	-	-	-	-	-	-
4 บ้านบางเตย	/		/		/	-	-	-	-	-	-	-
5 บ้านคลองโพธิ์	/		/		/	-	-	-	-	-	-	-
6 บ้านคลองดงตาล	/		/		/	-	-	-	-	-	-	-
7 บ้านคลองผีเสื้อ	/		/		/	-	-	-	-	-	-	-

7. ศาสนา ประเพณี วัฒนธรรม

7.1 การนับถือศาสนา

- วัด/โบสถ์/มัสยิด ไม่มี
- ศาลเจ้า (หมู่ที่ 2) จำนวน 1 แห่ง

7.2 ประเพณีและงานประจำปี

- ประเพณีวันสงกรานต์และรดน้ำดำหัวผู้สูงอายุ
- ประเพณีแห่เทียนวันเข้าพรรษา

7.3 ภูมิปัญญาท้องถิ่น ภาษาล้าน

- | | | | |
|---------------|-------------|-----------------------|----------------------|
| - นายเคลื่อน | คุมพล | ภูมิปัญญาท้องถิ่นด้าน | มัดทายก |
| - นายมะปรางค์ | เลี้ยงรักษา | ภูมิปัญญาท้องถิ่นด้าน | มัดทายก |
| - นายเสาะ | การแกะตุ | ภูมิปัญญาท้องถิ่นด้าน | แพทย์แผนไทย |
| - นางประไพ | บุญสุขโข | ภูมิปัญญาท้องถิ่นด้าน | แพทย์แผนไทย |
| - นางฮุ้น | การแกะตุ | ภูมิปัญญาท้องถิ่นด้าน | การทำขนมไทย |
| - นางปทุม | คุณาวีวัฒน์ | ภูมิปัญญาท้องถิ่นด้าน | งานจักสาน (เสื่อเตย) |
| - นายวิรัช | พลชัย | ภูมิปัญญาท้องถิ่นด้าน | สมุนไพรพื้นบ้าน |
| - นายนาม | ชุมรักษา | ภูมิปัญญาท้องถิ่นด้าน | ความเชื่อโหราศาสตร์ |

7.4 OTOP สินค้าพื้นเมืองและของที่ระลึก

- กล้วยหอม ส้มโอ ฝรั่ง มะพร้าว ขนุน (ผลไม้ตามฤดูกาล)
- กล้วยหอมอบกรอบ กล้วยน้ำว้าอบกรอบ เพื่อกรอบ
- ผลไม้แช่อิ่ม และแปรรูปตามฤดูกาล
- ไข่เค็มจิ้งจก
- ผลิตภัณฑ์จากต้นเตย เช่น หมอน เสื่อ

ส่วนที่ 2 ยุทธศาสตร์องค์กรปกครองส่วนท้องถิ่น

1. ความสัมพันธ์ระหว่างแผนพัฒนาระดับมหภาค

1.1 แผนยุทธศาสตร์ชาติ 20 ปี (พ.ศ. 2560-2580)

วิสัยทัศน์ประเทศไทย “ประเทศไทยมีความมั่นคง มั่งคั่ง ยั่งยืน เป็นประเทศพัฒนาแล้ว ด้วยการพัฒนาตามหลักปรัชญาของเศรษฐกิจพอเพียง” หรือ เป็นคติพจน์ประจำชาติว่า “มั่นคง มั่งคั่ง ยั่งยืน” เพื่อตอบสนองต่อผลประโยชน์แห่งชาติ อันได้แก่ การมีเอกราช อธิปไตย การดำรงอยู่อย่างมั่นคง และยั่งยืนของ สถาบันหลักของชาติและประชาชนจากภัยคุกคามทุกรูปแบบ การอยู่ร่วมกันในชาติอย่างสันติสุข เป็นปึกแผ่น มีความมั่นคงทางสังคมท่ามกลางพหุสังคมและการมีเกียรติและศักดิ์ศรีของความเป็นมนุษย์ ความเจริญเติบโตของชาติความเป็นธรรมและความอยู่ดีมีสุขของประชาชน ความยั่งยืนของฐาน ทรัพยากรธรรมชาติสิ่งแวดล้อม ความมั่นคงทางพลังงานและอาหาร ความสามารถในการรักษา ผลประโยชน์ของชาติภายใต้การเปลี่ยนแปลงของสภาวะแวดล้อมระหว่างประเทศ และการอยู่ร่วมกัน อย่างสันติประสานสอดคล้องกันด้านความมั่นคงในประชาคมอาเซียนและประชาคมโลกอย่างมีเกียรติ และศักดิ์ศรี

ความมั่นคง หมายถึง การมีความมั่นคงปลอดภัยจากภัยและการเปลี่ยนแปลงทั้งภายในประเทศ และภายนอกประเทศในทุกระดับ ทั้งระดับประเทศ สังคม ชุมชน ครัวเรือน และปัจเจกบุคคล และมีความมั่นคงในทุกมิติทั้งมิติทางการทหาร เศรษฐกิจ สังคม สิ่งแวดล้อม และการเมือง เช่น ประเทศ มีความมั่นคงในเอกราชและอธิปไตย มีการปกครองระบอบประชาธิปไตยที่มีพระมหากษัตริย์ทรงเป็น ประมุข สถาบันชาติ ศาสนา พระมหากษัตริย์ มีความเข้มแข็งเป็นศูนย์กลางและเป็นที่ยึดเหนี่ยวจิตใจ ของประชาชน มีระบบการเมืองที่มั่นคง เป็นกลไกที่นำไปสู่การบริหารประเทศที่ต่อเนื่องและโปร่งใสตามหลักธรรมาภิบาล สังคมมีความปรองดองและความสามัคคีสามารถผนึกกำลังเพื่อพัฒนาประเทศ ชุมชน มีความเข้มแข็ง ครอบครัวมีความอบอุ่น ประชาชนมีความมั่นคงในชีวิต มีงานและรายได้ที่มั่นคงพอเพียงกับการดำรงชีวิต มีการออมสำหรับวัยเกษียณ ความมั่นคงของอาหาร พลังงาน และน้ำ มีที่อยู่อาศัยและความปลอดภัยในชีวิตทรัพย์สิน

ความมั่งคั่ง หมายถึง ประเทศไทยมีการขยายตัวของเศรษฐกิจอย่างต่อเนื่องและมีความยั่งยืน จนเข้าสู่กลุ่มประเทศรายได้สูง ความเหลื่อมล้ำของการพัฒนาลดลง ประชากรมีความอยู่ดีมีสุขได้รับผลประโยชน์จากการพัฒนาอย่างเท่าเทียมกันมากขึ้น และมีการพัฒนาอย่างทั่วถึงทุกภาคส่วน มีคุณภาพชีวิตตามมาตรฐานขององค์การสหประชาชาติไม่มีประชาชนที่อยู่ในภาวะความยากจน เศรษฐกิจในประเทศมีความเข้มแข็ง ขณะเดียวกันต้องมีความสามารถในการแข่งขันกับประเทศต่างๆ ทั้งในตลาดโลกและตลาดภายในประเทศเพื่อให้สามารถสร้างรายได้ทั้งจากภายในและภายนอกประเทศ ตลอดจนมีการสร้างฐานเศรษฐกิจและสังคมแห่งอนาคต เพื่อให้สอดคล้องกับบริบทการพัฒนาที่เปลี่ยนแปลงไป และประเทศไทยมีบทบาทที่สำคัญในเวทีโลก และมีความสัมพันธ์ทางเศรษฐกิจ และการค้าอย่างแน่นแฟ้นกับประเทศในภูมิภาคเอเชีย เป็นจุดสำคัญของการเชื่อมโยงในภูมิภาค ทั้งการคมนาคมขนส่ง การผลิต การค้า การลงทุน และการทำธุรกิจเพื่อให้เป็นพลังในการพัฒนา นอกจากนี้ยังมีความสมบูรณ์ในทุนที่จะสามารถสร้างการพัฒนาต่อเนื่องไปได้ได้แก่ ทุนมนุษย์ทุนทางปัญญา ทุนทางการเงิน ทุนที่เป็นเครื่องมือเครื่องจักร ทุนทางสังคม และทุนทรัพยากรธรรมชาติและสิ่งแวดล้อม

ความยั่งยืน หมายถึง การพัฒนาที่สามารถสร้างความเจริญ รายได้และคุณภาพชีวิตของประชาชนให้เพิ่มขึ้นอย่างต่อเนื่อง ซึ่งเป็นการเจริญเติบโตของเศรษฐกิจที่อยู่บนหลักการใช้การรักษา และการฟื้นฟูฐาน

ทรัพยากรธรรมชาติอย่างยั่งยืน ไม่ใช่ทรัพยากรธรรมชาติจนเกินพอดีไม่สร้างมลภาวะต่อสิ่งแวดล้อมจนเกินความสามารถในการรองรับและเยียวยาของระบบนิเวศ การผลิตและการบริโภคเป็นมิตรกับสิ่งแวดล้อม และสอดคล้องกับเป้าหมายการพัฒนาที่ยั่งยืน ทรัพยากรธรรมชาติมี ความอุดมสมบูรณ์มากขึ้นและสิ่งแวดล้อมมีคุณภาพดีขึ้น คนมีความรับผิดชอบต่อสังคม มีความเอื้ออาทร เสียสละเพื่อผลประโยชน์ส่วนรวม รัฐบาลมีนโยบายที่มุ่งประโยชน์ส่วนรวมอย่างยั่งยืน และให้ความสำคัญกับการมีส่วนร่วมของประชาชน และทุกภาคส่วนในสังคมยึดถือและปฏิบัติตามหลักปรัชญาของเศรษฐกิจพอเพียงเพื่อการพัฒนาอย่างสมดุล มีเสถียรภาพและยั่งยืน

โดยมีเป้าหมายการพัฒนาประเทศ คือ “ประเทศชาติมั่นคง ประชาชนมีความสุข เศรษฐกิจพัฒนาอย่างต่อเนื่อง สังคมเป็นธรรม ฐานทรัพยากรธรรมชาติยั่งยืน” โดยยกระดับศักยภาพของประเทศในหลากหลายมิติ พัฒนาคนในทุกมิติและในทุกช่วงวัยให้เป็นคนดีเก่ง และมีคุณภาพ สร้างโอกาส และความเสมอภาคทางสังคม สร้างการเติบโตบนคุณภาพชีวิตที่เป็นมิตรกับสิ่งแวดล้อม และมีภาครัฐของประชาชนเพื่อประชาชนและประโยชน์ส่วนรวม โดยการประเมินผลการพัฒนาตามยุทธศาสตร์ชาติ ประกอบด้วย

- 1) ความอยู่ดีมีสุขของคนไทยและสังคมไทย
- 2) ชีตความสามารถในการแข่งขัน การพัฒนาเศรษฐกิจ และการกระจายรายได้
- 3) การพัฒนาทรัพยากรมนุษย์ของประเทศ
- 4) ความเท่าเทียมและความเสมอภาคของสังคม
- 5) ความหลากหลายทางชีวภาพ คุณภาพสิ่งแวดล้อม และความยั่งยืนของทรัพยากรธรรมชาติ
- 6) ประสิทธิภาพการบริหารจัดการและการเข้าถึงการให้บริการของภาครัฐ

ประเด็นยุทธศาสตร์ชาติ

1) ยุทธศาสตร์ชาติด้านความมั่นคง มีเป้าหมายการพัฒนาที่สำคัญ คือ ประเทศชาติมั่นคง ประชาชนมีความสุข เน้นการบริหารจัดการสภาวะแวดล้อมของประเทศให้มีความมั่นคง ปลอดภัย เอกราช อธิปไตย และมีความสงบเรียบร้อยในทุกระดับ ตั้งแต่ระดับชาติสังคม ชุมชน มุ่งเน้นการพัฒนาคน เครื่องมือ เทคโนโลยีและระบบฐานข้อมูลขนาดใหญ่ให้มีความพร้อมสามารถรับมือกับภัยคุกคาม และภัยพิบัติได้ทุกรูปแบบ และทุกระดับ ความรุนแรง ควบคู่ไปกับการป้องกันและแก้ไขปัญหาด้านความมั่นคงที่มีอยู่ในปัจจุบัน และที่อาจจะเกิดขึ้นในอนาคต ใช้กลไกการแก้ไขปัญหาแบบบูรณาการ ทั้งกับส่วนราชการ ภาคเอกชน ประชาสังคม และองค์กรที่ไม่ใช่รัฐ รวมถึงประเทศเพื่อนบ้าน และมิตรประเทศทั่วโลกบนพื้นฐานของหลักธรรมาภิบาล เพื่อเอื้ออำนวยประโยชน์ต่อการดำเนินการ ของยุทธศาสตร์ชาติด้านอื่นๆ ให้สามารถขับเคลื่อนไปได้ตามทิศทางและเป้าหมายที่กำหนด

เป้าหมาย

- 1) ประชาชนอยู่ดี กินดี และมีความสุข
- 2) บ้านเมืองมีความมั่นคงในทุกมิติและทุกระดับ
- 3) กองทัพ หน่วยงานด้านความมั่นคง ภาครัฐ ภาคเอกชน และภาคประชาชน มีความพร้อมในการป้องกันและแก้ไขปัญหาความมั่นคง
- 4) ประเทศไทยมีบทบาทด้านความมั่นคงเป็นที่ชื่นชมและได้รับการยอมรับโดยประชาคมระหว่างประเทศ
- 5) การบริหารจัดการความมั่นคงมีผลสำเร็จที่เป็นรูปธรรมอย่างมีประสิทธิภาพ

ตัวชี้วัด

- 1) ความความสุขของประชากรไทย
- 2) ความมั่นคงปลอดภัยของประเทศ
- 3) ความพร้อมของกองทัพ หน่วยงานด้านความมั่นคง และการมีส่วนร่วมของภาครัฐ ภาคเอกชน และภาคประชาชนในการป้องกันและแก้ไขปัญหาความมั่นคง
- 4) บทบาทและการยอมรับในด้านความมั่นคงของไทยในประชาคมระหว่างประเทศ
- 5) ประสิทธิภาพการบริหารจัดการความมั่นคงแบบองค์รวม

ประเด็นยุทธศาสตร์ด้านความชาติด้านความมั่นคง

- 1) การรักษาความสงบภายในประเทศ
 - การพัฒนาและเสริมสร้างคนในทุกภาคส่วนให้มีความเข้มแข็ง มีความพร้อม ตระหนักในเรื่องความมั่นคง และมีส่วนร่วมในการแก้ไขปัญหา
 - การพัฒนาและเสริมสร้างความจงรักภักดีต่อสถาบันหลักของชาติ
 - การพัฒนาและเสริมสร้างการเมืองในระบอบประชาธิปไตยอันมี พระมหากษัตริย์ทรงเป็นประมุขที่มีเสถียรภาพและมีธรรมาภิบาล เห็นแก่ประโยชน์ของประเทศชาติมากกว่าประโยชน์ส่วนตน
 - การพัฒนาและเสริมสร้างกลไกที่สามารถป้องกันและขจัดสาเหตุของประเด็นปัญหาความมั่นคงที่สำคัญ
- 2) การป้องกันและแก้ไขปัญหาที่มีผลกระทบต่อความมั่นคง
 - การแก้ไขปัญหาความมั่นคงในปัจจุบัน
 - การติดตาม ฝ้าระวัง ป้องกันและแก้ไขปัญหาที่อาจอุบัติขึ้นใหม่
 - การสร้างความปลอดภัยและความสันติสุขอย่างถาวรในพื้นที่จังหวัดชายแดนใต้
 - การรักษาความมั่นคงและผลประโยชน์ทางทรัพยากรธรรมชาติและสิ่งแวดล้อมทั้งทางบกและทางทะเล
- 3) การพัฒนาศักยภาพของประเทศให้พร้อมเผชิญภัยคุกคามที่กระทบต่อความมั่นคงของชาติ
 - การพัฒนาระบบงานข่าวกรองแห่งชาติแบบบูรณาการอย่างมีประสิทธิภาพ
 - การพัฒนาและพัฒนากำลังอำนาจแห่งชาติกองทัพและหน่วยงานความมั่นคง รวมทั้งภาครัฐและภาคประชาชน ให้พร้อมป้องกันและรักษาอธิปไตยของประเทศ และเผชิญภัยคุกคามได้ทุกมิติทุกรูปแบบและทุกระดับ
 - การพัฒนาระบบเตรียมพร้อมแห่งชาติและการบริหารจัดการภัยคุกคามให้มีประสิทธิภาพ
- 4) การบูรณาการความร่วมมือด้านความมั่นคงกับอาเซียนและนานาชาติรวมถึงองค์กร ภาครัฐและที่มิใช่ภาครัฐ
 - การเสริมสร้างและรักษาคุณภาพสภาวะแวดล้อมระหว่างประเทศ
 - การเสริมสร้างและธำรงไว้ซึ่งสันติภาพและความมั่นคงของภูมิภาค
 - การร่วมมือทางการพัฒนากับประเทศเพื่อนบ้าน ภูมิภาคโลก รวมถึงองค์กรภาครัฐและที่มิใช่ภาครัฐ
- 5) การพัฒนากลไกการบริหารจัดการความมั่นคงแบบองค์รวม
 - การพัฒนากลไกให้พร้อมสำหรับการติดตาม ฝ้าระวัง แจ้งเตือน ป้องกัน และแก้ไขปัญหาความมั่นคงแบบองค์รวมอย่างเป็นรูปธรรม
 - การบริหารจัดการความมั่นคงให้เอื้ออำนวยต่อการพัฒนาประเทศในมิติอื่นๆ

- การพัฒนาโลกและองค์กรขับเคลื่อนยุทธศาสตร์ชาติด้านความมั่นคง

2) ยุทธศาสตร์ชาติด้านการสร้างความสามารถในการแข่งขัน มีเป้าหมายการพัฒนา ที่มุ่งเน้นการยกระดับศักยภาพของประเทศในหลากหลายมิติบนพื้นฐานแนวคิด 3 ประการ ได้แก่ (1) “ต่อยอดอดีต” โดยมองกลับไปที่รากเหง้าทางเศรษฐกิจ อัตลักษณ์วัฒนธรรม ประเพณีวิถีชีวิต และจุดเด่นทางทรัพยากรธรรมชาติที่หลากหลาย รวมทั้งความได้เปรียบเชิงเปรียบเทียบของประเทศ ในด้านอื่นๆ นำมาประยุกต์ผสมผสานกับเทคโนโลยีและนวัตกรรม เพื่อให้สอดคล้องกับบริบทของ เศรษฐกิจและสังคมโลกสมัยใหม่ (2) “ปรับปรุงปัจจุบัน” เพื่อปูทางสู่นาคตผ่านการพัฒนาโครงสร้างพื้นฐานของประเทศในมิติต่างๆ ทั้งโครงข่ายระบบคมนาคมและขนส่ง โครงสร้างพื้นฐานวิทยาศาสตร์ เทคโนโลยีและดิจิทัล และการปรับสภาพแวดล้อมให้เอื้อต่อการพัฒนา อุตสาหกรรมและบริการอนาคต และ (3) “สร้างคุณค่าใหม่ในอนาคต” ด้วยการเพิ่มศักยภาพของผู้ประกอบการ พัฒนาคนรุ่นใหม่ รวมถึงปรับปรุงแบบธุรกิจ เพื่อตอบสนองต่อความต้องการของตลาด ผสมผสานกับยุทธศาสตร์ ที่รองรับอนาคต บนพื้นฐานของการต่อยอดอดีตและปรับปรุงปัจจุบัน พร้อมทั้งการส่งเสริมและสนับสนุนจากภาครัฐ ให้ประเทศไทยสามารถสร้างฐานรายได้และการจ้างงานใหม่ ขยายโอกาสทางการค้าและการลงทุนในเวทีโลก ควบคู่ไปกับการยกระดับรายได้และการกินดีอยู่ดีรวมถึงการเพิ่มขึ้นของคนชั้นกลาง และลดความเหลื่อมล้ำของ คนในประเทศได้ในคราวเดียวกัน

เป้าหมาย

- 1) ประเทศไทยเป็นประเทศที่พัฒนาแล้ว เศรษฐกิจเติบโตอย่างมีเสถียรภาพและยั่งยืน
- 2) ประเทศไทยมีขีดความสามารถในการแข่งขันสูงขึ้น

ตัวชี้วัด

- 1) รายได้ประชาชาติการขยายตัวของผลิตภัณฑ์มวลรวมภายในประเทศและการกระจายรายได้
- 2) ผลผลิตภาพการผลิตของประเทศ ทั้งในปัจจุบันการผลิตและแรงงาน
- 3) การลงทุนเพื่อการวิจัยและพัฒนา
- 4) ความสามารถในการแข่งขันของประเทศ

ประเด็นยุทธศาสตร์ชาติด้านการสร้างความสามารถในการแข่งขัน

- 1) การเกษตรสร้างมูลค่า
 - เกษตรอัตลักษณ์พื้นฐาน
 - เกษตรปลอดภัย
 - เกษตรชีวภาพ
 - เกษตรแปรรูป
 - เกษตรอัจฉริยะ
- 2) อุตสาหกรรมและบริการแห่งอนาคต
 - อุตสาหกรรมชีวภาพ
 - อุตสาหกรรมและบริการการแพทย์ครบวงจร
 - อุตสาหกรรมและบริการดิจิทัล ข้อมูล และปัญญาประดิษฐ์
 - อุตสาหกรรมและบริการขนส่งและโลจิสติกส์
 - อุตสาหกรรมความมั่นคงของประเทศ

/3) สร้างความ ...

- 3) สร้างความหลากหลายด้านการท่องเที่ยว
 - ท่องเที่ยวเชิงสร้างสรรค์และวัฒนธรรม
 - ท่องเที่ยวเชิงธุรกิจ
 - ท่องเที่ยวเชิงสุขภาพ ความงาม และแพทย์แผนไทย
 - ท่องเที่ยวสำราญทางน้ำ
 - ท่องเที่ยวเชื่อมโยงภูมิภาค
- 4) โครงสร้างพื้นฐาน เชื่อมไทย เชื่อมโลก
 - เชื่อมโยงโครงข่ายคมนาคมไร้รอยต่อ
 - สร้างและพัฒนาเขตเศรษฐกิจพิเศษ
 - เพิ่มพื้นที่และเมืองเศรษฐกิจ
 - พัฒนาโครงสร้างพื้นฐานเทคโนโลยีสมัยใหม่
 - รักษาและเสริมสร้างเสถียรภาพทางเศรษฐกิจมหภาค
- 5) พัฒนาเศรษฐกิจบนพื้นฐานผู้ประกอบการยุคใหม่
 - สร้างผู้ประกอบการอัจฉริยะ
 - สร้างโอกาสเข้าถึงบริการทางการเงิน
 - สร้างโอกาสเข้าถึงตลาด
 - สร้างโอกาสเข้าถึงข้อมูล
 - ปรับบทบาทและโอกาสการเข้าถึงบริการภาครัฐ

3) ยุทธศาสตร์ชาติด้านการพัฒนาและเสริมสร้างศักยภาพทรัพยากรมนุษย์ มีเป้าหมาย การพัฒนาที่สำคัญเพื่อพัฒนาคนในทุกมิติและในทุกช่วงวัยให้เป็นคนดีคนเก่ง และมีคุณภาพ โดยคนไทย มีความพร้อมทั้งกาย ใจ สติปัญญา มีพัฒนาการที่ดีรอบด้านและมีสุขภาวะที่ดีในทุกช่วงวัย มีจิตสาธารณะ รับผิดชอบต่อสังคมและผู้อื่น มัธยัสถ์อดออม โอบอ้อมอารีมีวินัย รักษาศีลธรรม และเป็นพลเมืองดีของชาติมีหลักคิดที่ถูกต้อง มีทักษะที่จำเป็นในศตวรรษที่ 21 มีทักษะสื่อสารภาษาอังกฤษและภาษาที่สาม และอนุรักษ์ภาษาท้องถิ่น มีนิสัยรักการเรียนรู้และการพัฒนาตนเองอย่างต่อเนื่องตลอดชีวิต สู่การเป็นคนไทยที่มีทักษะสูง เป็นนวัตกรรม นักคิด ผู้ประกอบการ เกษตรกรยุคใหม่ และอื่นๆ โดยมีสัมมาชีฟตามความถนัดของตนเอง

เป้าหมาย

- 1) คนไทยเป็นคนดี คนเก่ง มีคุณภาพ พร้อมสำหรับวิถีชีวิตในศตวรรษที่ 21
- 2) สังคมไทยมีสภาพแวดล้อมที่เอื้อและสนับสนุนต่อการพัฒนาคนตลอดช่วงชีวิต

ตัวชี้วัด

- 1) การพัฒนาคุณภาพชีวิต สุขภาวะ และความเป็นอยู่ที่ดีของคนไทย
- 2) ผลสัมฤทธิ์ทางการศึกษาและการเรียนรู้ตลอดชีวิต
- 3) การพัฒนาสังคมและครอบครัวไทย

ประเด็นยุทธศาสตร์ชาติด้านการพัฒนาและเสริมสร้างศักยภาพทรัพยากรมนุษย์

1) การปรับเปลี่ยนค่านิยมและวัฒนธรรม

- การปลูกฝังค่านิยมและวัฒนธรรมผ่านการเลี้ยงดูในครอบครัว
- การบูรณาการเรื่องความซื่อสัตย์วินัย คุณธรรม จริยธรรม ในการจัดการ เรียนการสอนในสถานศึกษา
- การสร้างความเข้มแข็งในสถาบันทางศาสนา
- การปลูกฝังค่านิยมและวัฒนธรรมโดยใช้ชุมชนเป็นฐาน
- การสร้างค่านิยมและวัฒนธรรมที่พึงประสงค์จากภาคธุรกิจ
- การใช้สื่อและสื่อสารมวลชนในการปลูกฝังค่านิยมและวัฒนธรรมของคนในสังคม
- การส่งเสริมให้คนไทยมีจิตสาธารณะและมีความรับผิดชอบต่อส่วนรวม

2) การพัฒนาศักยภาพคนตลอดช่วงชีวิต

- ช่วงการตั้งครรภ์/ปฐมวัย
- ช่วงวัยเรียน/วัยรุ่น
- ช่วงวัยแรงงาน
- ช่วงวัยผู้สูงอายุ

3) ปฏิรูปกระบวนการเรียนรู้ที่ตอบสนองต่อการเปลี่ยนแปลงในศตวรรษที่ 21

- การปรับเปลี่ยนระบบการเรียนรู้ให้เอื้อต่อการพัฒนาทักษะสำหรับศตวรรษที่ 21
- การเปลี่ยนโฉมบทบาท 'ครู' ให้เป็นครูยุคใหม่
- การเพิ่มประสิทธิภาพระบบบริหารจัดการศึกษาในทุกๆระดับ ทุกประเภท
- การพัฒนาระบบการเรียนรู้ตลอดชีวิต
- การสร้างความตื่นตัวให้คนไทยตระหนักถึงบทบาท ความรับผิดชอบ และการวางตำแหน่งของประเทศ

ไทยในภูมิภาคเอเชียอาคเนย์และประชาคมโลก

- การวางพื้นฐานระบบรองรับการเรียนรู้โดยใช้ดิจิทัลแพลตฟอร์ม
- การสร้างระบบการศึกษาเพื่อเป็นเลิศทางวิชาการระดับนานาชาติ

4) การตระหนักถึงพหุปัญญาของมนุษย์ที่หลากหลาย

- การพัฒนาและส่งเสริมพหุปัญญาผ่านครอบครัว ระบบสถานศึกษา สภาพแวดล้อม รวมทั้งสื่อ
- การสร้างเส้นทางอาชีพ สภาพแวดล้อมการทำงาน และระบบสนับสนุนที่เหมาะสมสำหรับผู้มี

ความสามารถพิเศษผ่านกลไกต่างๆ

- การดึงดูดกลุ่มผู้เชี่ยวชาญต่างชาติและคนไทยที่มีความสามารถ ในต่างประเทศให้มาสร้างและพัฒนา

เทคโนโลยีและนวัตกรรมให้กับประเทศ

5) การเสริมสร้างให้คนไทยมีสุขภาวะที่ดี

- การสร้างความรอบรู้ด้านสุขภาวะ
- การป้องกันและควบคุมปัจจัยเสี่ยงที่คุกคามสุขภาวะ
- การสร้างสภาพแวดล้อมที่เอื้อต่อการมีสุขภาวะที่ดี
- การพัฒนาระบบบริการสุขภาพที่ทันสมัยสนับสนุนการสร้างสุขภาวะที่ดี
- การส่งเสริมให้ชุมชนเป็นฐานในการสร้างสุขภาวะที่ดีในทุกพื้นที่

- 6) การสร้างสภาพแวดล้อมที่เอื้อต่อการพัฒนาและเสริมสร้างศักยภาพทรัพยากรมนุษย์
 - การสร้างความอยู่ดีมีสุขของครอบครัวไทย
 - การส่งเสริมบทบาทการมีส่วนร่วมของภาครัฐ ภาคเอกชน องค์กรปกครองส่วนท้องถิ่น ครอบครัวและชุมชนในการพัฒนาทรัพยากรมนุษย์
 - การปลูกฝังและพัฒนาทักษะนอกห้องเรียน
 - การพัฒนาระบบฐานข้อมูลเพื่อการพัฒนาทรัพยากรมนุษย์
- 7) การเสริมสร้างศักยภาพการกีฬาในการสร้างคุณค่าทางสังคมและพัฒนาประเทศ
 - การส่งเสริมการออกกำลังกาย และกีฬาขั้นพื้นฐานให้กลายเป็นวิถีชีวิต
 - การส่งเสริมให้ประชาชนมีส่วนร่วมในกิจกรรมออกกำลังกาย กีฬา และนันทนาการ
 - การส่งเสริมการกีฬาเพื่อพัฒนาสู่ระดับอาชีพ
 - การพัฒนาบุคลากรด้านการกีฬาและนันทนาการเพื่อรองรับการเติบโตของอุตสาหกรรมกีฬา

4) ยุทธศาสตร์ชาติด้านการสร้างโอกาสและความเสมอภาคทางสังคม มีเป้าหมายการพัฒนาที่ให้ความสำคัญกับการดึงเอาพลังของภาคส่วนต่างๆ ทั้งภาคเอกชน ประชาสังคม ชุมชน ท้องถิ่น มาร่วมขับเคลื่อน โดยการสนับสนุนการรวมตัวของประชาชนในการร่วมคิดร่วมทำ เพื่อส่วนรวม การกระจายอำนาจและความรับผิดชอบไปสู่กลไกบริหารราชการแผ่นดินในระดับท้องถิ่น การเสริมสร้างความเข้มแข็งของชุมชนในการจัดการตนเอง และการเตรียมความพร้อมของประชากรไทย ทั้งในมิติสุขภาพ เศรษฐกิจ สังคม และสภาพแวดล้อมให้เป็นประชากรที่มีคุณภาพ สามารถพึ่งตนเอง และทำประโยชน์แก่ครอบครัว ชุมชน และสังคมให้นานที่สุด โดยรัฐให้หลักประกันการเข้าถึงบริการและสวัสดิการที่มีคุณภาพอย่างเป็นธรรมและทั่วถึง

เป้าหมาย

- 1) สร้างความเป็นธรรม และลดความเหลื่อมล้ำในทุกมิติ
- 2) กระจายศูนย์กลางความเจริญทางเศรษฐกิจและสังคม เพิ่มโอกาสให้ทุกภาคส่วนเข้ามาเป็นกำลังของการพัฒนาประเทศในทุกระดับ
- 3) เพิ่มขีดความสามารถของชุมชนท้องถิ่นในการพัฒนา การพึ่งตนเองและการจัดการตนเองเพื่อสร้างสังคมคุณภาพ

ตัวชี้วัด

- 1) ความแตกต่างของรายได้และการเข้าถึงบริการภาครัฐระหว่างกลุ่มประชากร
- 2) ความก้าวหน้าของการพัฒนาคน
- 3) คุณภาพชีวิตของประชากรสูงอายุ

ประเด็นยุทธศาสตร์ชาติด้านการสร้างโอกาสและความเสมอภาคทางสังคม

- 1) การลดความเหลื่อมล้ำ สร้างความเป็นธรรมในทุกมิติ
 - ปรับโครงสร้างเศรษฐกิจฐานราก
 - ปฏิรูประบบภาษีและการคุ้มครองผู้บริโภค
 - กระจายการถือครองที่ดินและการเข้าถึงทรัพยากร

- เพิ่มผลิตภาพและคุ้มครองแรงงานไทย ให้เป็นแรงงานฝีมือที่มีคุณภาพ และความริเริ่มสร้างสรรค์มีความปลอดภัยในการทำงาน

- สร้างหลักประกันทางสังคมที่ครอบคลุมและเหมาะสมกับคนทุกช่วงวัย ทุกเพศภาวะและทุกกลุ่ม
- ลงทุนทางสังคมแบบมุ่งเป้าเพื่อช่วยเหลือกลุ่มคนยากจนและกลุ่มผู้ด้อยโอกาสโดยตรง
- สร้างความเป็นธรรมในการเข้าถึงบริการสาธารณสุข และการศึกษา โดยเฉพาะสำหรับผู้มีรายได้น้อย

และกลุ่มผู้ด้อยโอกาส

- สร้างความเป็นธรรมในการเข้าถึงกระบวนการยุติธรรมอย่างทั่วถึง

2) การกระจายศูนย์กลางความเจริญทางเศรษฐกิจ สังคม และเทคโนโลยี

- พัฒนาศูนย์กลางความเจริญทางเศรษฐกิจ สังคม และเทคโนโลยีในภูมิภาค
- กำหนดแผนพัฒนาเศรษฐกิจและสังคมของแต่ละกลุ่มจังหวัดในมิติต่างๆ
- จัดระบบเมืองที่เอื้อต่อการสร้างชีวิตและสังคมที่มีคุณภาพและปลอดภัย ให้สามารถตอบสนองต่อ

สังคมสูงวัยและแนวโน้มของการขยายตัวของเมืองในอนาคต

- ปรับโครงสร้างและแก้ไขกฎหมายระเบียบบริหารราชการแผ่นดิน เพื่อวาง ระบบและกลไกการบริหารงานในระดับภาค กลุ่มจังหวัด

- สนับสนุนการพัฒนาพื้นที่บนฐานข้อมูลความรู้เทคโนโลยีและนวัตกรรม

- การพัฒนากำลังแรงงานในพื้นที่

3) การเสริมสร้างพลังทางสังคม

- สร้างสังคมเข้มแข็งที่แบ่งปัน ไม่ทอดทิ้งกัน และมีคุณธรรม
- การรองรับสังคมสูงวัยอย่างมีคุณภาพ
- สนับสนุนความร่วมมือระหว่างภาครัฐ ภาคเอกชน ภาควิชาการ ภาคประชา สังคมและภาคประชาชน
- ส่งเสริมความเสมอภาคทางเพศและบทบาทของสตรีในการสร้างสรรค์สังคม
- สนับสนุนการพัฒนาบนฐานทุนทางสังคมและวัฒนธรรม
- สนับสนุนการพัฒนาเทคโนโลยีสารสนเทศและสื่อสร้างสรรค์เพื่อรองรับ สังคมยุคดิจิทัล

4) การเพิ่มขีดความสามารถของชุมชนท้องถิ่นในการพัฒนา การพึ่งตนเองและการจัดการตนเอง

- ส่งเสริมการปรับพฤติกรรมในระดับครัวเรือน ให้มีขีดความสามารถใน การจัดการวางแผนชีวิต สุขภาพครอบครัว การเงินและอาชีพ

- เสริมสร้างศักยภาพของชุมชนในการพึ่งตนเองและการพึ่งพากันเอง
- สร้างการมีส่วนร่วมของภาคส่วนต่างๆ เพื่อสร้างประชาธิปไตยชุมชน
- สร้างภูมิคุ้มกันทางปัญญาให้กับชุมชน

5) ยุทธศาสตร์ด้านการสร้างการเติบโตบนคุณภาพชีวิตที่เป็นมิตรกับสิ่งแวดล้อม มีเป้าหมายการพัฒนาที่สำคัญเพื่อนำไปสู่การบรรลุเป้าหมายการพัฒนาที่ยั่งยืนในทุกมิติ ทั้งด้านสังคม เศรษฐกิจ สิ่งแวดล้อม ธรรมภิบาล และความเป็นหุ้นส่วนความร่วมมือระหว่างกัน ทั้งภายในและภายนอกประเทศอย่างบูรณาการใช้พื้นที่เป็นตัวตั้งในการกำหนดกลยุทธ์และแผนงาน และการให้ทุกฝ่ายที่เกี่ยวข้องได้เข้ามามีส่วนร่วมในแบบ

/ทางตรงให้มาก ...

ทางตรงให้มากที่สุดเท่าที่จะเป็นไปได้โดยเป็นการดำเนินการบนพื้นฐานการเติบโตร่วมกัน ไม่ว่าจะเส้นทางเศรษฐกิจ สิ่งแวดล้อม และคุณภาพชีวิต โดยให้ความสำคัญกับการสร้างสมดุลทั้ง 3 ด้าน อันจะนำไปสู่ความยั่งยืนเพื่อคนรุ่นต่อไปอย่างแท้จริง

เป้าหมาย

- 1) อนุรักษ์และรักษาทรัพยากรธรรมชาติ สิ่งแวดล้อม และวัฒนธรรม ให้คนรุ่นต่อไปได้ใช้ อย่างยั่งยืน มีสมดุล
- 2) พัฒนาและสร้างใหม่ฐานทรัพยากรธรรมชาติและสิ่งแวดล้อม เพื่อลดผลกระทบทางลบ จากการพัฒนาสังคมเศรษฐกิจของประเทศ
- 3) ใช้ประโยชน์และสร้างการเติบโตบนฐานทรัพยากรธรรมชาติและสิ่งแวดล้อมให้สมดุล ภายในขีดความสามารถของระบบนิเวศ
- 4) ยกระดับกระบวนการตัดสินใจเพื่อกำหนดอนาคตประเทศด้านทรัพยากรธรรมชาติและสิ่งแวดล้อม และวัฒนธรรม บนหลักของการมีส่วนร่วม และธรรมาภิบาล

ตัวชี้วัด

- 1) พื้นที่สีเขียวที่เป็นมิตรกับสิ่งแวดล้อม
- 2) สภาพแวดล้อมและทรัพยากรธรรมชาติที่เสื่อมโทรมได้รับการฟื้นฟู
- 3) การเติบโตที่เป็นมิตรกับสิ่งแวดล้อม
- 4) ปริมาณก๊าซเรือนกระจก มูลค่าเศรษฐกิจฐานชีวภาพ

ประเด็นยุทธศาสตร์ชาติด้านการสร้างการเติบโตบนคุณภาพชีวิตที่เป็นมิตรต่อสิ่งแวดล้อม

- 1) สร้างการเติบโตอย่างยั่งยืนบนสังคมเศรษฐกิจสีเขียว
 - เพิ่มมูลค่าของเศรษฐกิจฐานชีวภาพให้สอดคล้องกับยุทธศาสตร์ด้านการ สร้างความสามารถในการแข่งขัน
 - อนุรักษ์และฟื้นฟูความหลากหลายทางชีวภาพในและนอกถิ่นกำเนิด
 - อนุรักษ์และฟื้นฟูแม่น้ำลำคลองและแหล่งน้ำธรรมชาติทั่วประเทศ
 - รักษาและเพิ่มพื้นที่สีเขียวที่เป็นมิตรกับสิ่งแวดล้อม
 - ส่งเสริมการบริโภคและการผลิตที่ยั่งยืน
- 2) สร้างการเติบโตอย่างยั่งยืนบนสังคมเศรษฐกิจภาคทะเล
 - เพิ่มมูลค่าของเศรษฐกิจฐานชีวภาพทางทะเล
 - ปรับปรุง ฟื้นฟูและสร้างใหม่ทรัพยากรทางทะเลและชายฝั่งทั้งระบบ
 - ฟื้นฟูชายฝั่งที่เป็นแหล่งท่องเที่ยวชายฝั่งทะเลได้รับการป้องกันและแก้ไขทั้งระบบ และมีนโยบายการจัดการชายฝั่งแบบบูรณาการอย่างเป็นองค์รวม
 - พัฒนาและเพิ่มสัดส่วนกิจกรรมทางทะเลที่เป็นมิตรต่อสิ่งแวดล้อม
- 3) สร้างการเติบโตอย่างยั่งยืนบนสังคมที่เป็นมิตรต่อสภาพภูมิอากาศ
 - ลดการปล่อยก๊าซเรือนกระจก
 - มีการปรับตัวเพื่อลดความสูญเสียและเสียหายจากภัยธรรมชาติ และผลกระทบที่เกี่ยวข้องกับการเปลี่ยนแปลงสภาพภูมิอากาศ

- มุ่งเป้าสู่การลงทุนที่เป็นมิตรต่อสภาพภูมิอากาศในการพัฒนาโครงสร้างพื้นฐาน ของภาครัฐและภาคเอกชน
- พัฒนาและสร้างระบบรับมือปรับตัวต่อโรคอุบัติใหม่และโรคอุบัติซ้ำที่เกิดจากการเปลี่ยนแปลงภูมิอากาศ
- 4) พัฒนาพื้นที่เมือง ชนบท เกษตรกรรมและอุตสาหกรรมเชิงนิเวศ มุ่งเน้นความเป็นเมืองที่เติบโตอย่างต่อเนื่อง
 - จัดทำแผนผังภูมินิเวศเพื่อการพัฒนาเมือง ชนบท พื้นที่เกษตรกรรม และอุตสาหกรรม รวมถึงพื้นที่อนุรักษ์ตามศักยภาพและความเหมาะสมทางภูมินิเวศอย่างเป็นเอกภาพ
 - พัฒนาพื้นที่เมือง ชนบท เกษตรกรรม และอุตสาหกรรมเชิงนิเวศที่มีการบริหารจัดการตามแผนผังภูมินิเวศอย่างยั่งยืน
 - จัดการมลพิษที่มีผลกระทบต่อสิ่งแวดล้อม และสารเคมีในภาคเกษตรทั้งระบบให้เป็นไปตามมาตรฐานสากลและค่ามาตรฐานสากล
 - ส่งเสริมรักษา อนุรักษ์ พื้นฟูและพัฒนาทรัพยากรธรรมชาติมรดก ทางสถาปัตยกรรมและศิลปวัฒนธรรม อัตลักษณ์และวิถีชีวิตพื้นถิ่นบนฐานธรรมชาติ และฐานวัฒนธรรมอย่างยั่งยืน
 - พัฒนาเครือข่ายองค์กรพัฒนาเมืองและชุมชน รวมทั้งกลุ่มอาสาสมัคร ด้วยกลไกการมีส่วนร่วมของทุกภาคส่วนในท้องถิ่น
 - เสริมสร้างระบบสาธารณสุขและอนามัยสิ่งแวดล้อม และยกระดับความสามารถในการป้องกันโรคอุบัติใหม่และอุบัติซ้ำ
- 5) พัฒนาความมั่นคงน้ำ พลังงาน และเกษตรที่เป็นมิตรต่อสิ่งแวดล้อม
 - พัฒนาการจัดการน้ำเชิงลุ่มน้ำทั้งระบบเพื่อเพิ่มความมั่นคงด้านน้ำของประเทศ
 - เพิ่มผลิตภาพของน้ำทั้งระบบในการใช้น้ำอย่างประหยัด รู้คุณค่า และสร้าง มูลค่าเพิ่มจากการใช้น้ำให้ทัดเทียมกับระดับสากล
 - พัฒนาความมั่นคงพลังงานของประเทศ และส่งเสริมการใช้พลังงานที่เป็นมิตรต่อสิ่งแวดล้อม
 - เพิ่มประสิทธิภาพการใช้พลังงานโดยลดความเข้มข้นของการใช้พลังงาน
 - พัฒนาความมั่นคงด้านการเกษตรและอาหารของประเทศและชุมชน ในมิติปริมาณ คุณภาพ ราคาและการเข้าถึงอาหาร
- 6) ยกระดับกระบวนการทัศน์เพื่อกำหนดอนาคตประเทศ
 - ส่งเสริมคุณลักษณะและพฤติกรรมที่พึงประสงค์ด้านสิ่งแวดล้อม และคุณภาพชีวิตที่ดีของคนไทย
 - พัฒนาเครื่องมือ กลไกและระบบยุติธรรม และระบบประชาธิปไตยสิ่งแวดล้อม
 - จัดโครงสร้างเชิงสถาบันเพื่อจัดการประเด็นร่วมด้านการบริหารจัดการทรัพยากรธรรมชาติและสิ่งแวดล้อมที่สำคัญ
 - พัฒนาและดำเนินโครงการที่ยกระดับกระบวนการทัศน์เพื่อกำหนดอนาคต ประเทศ ด้านทรัพยากรธรรมชาติและสิ่งแวดล้อมและวัฒนธรรม บนหลักของการมีส่วนร่วม และธรรมาภิบาล
- 6) ยุทธศาสตร์ชาติด้านการปรับสมดุลและพัฒนาระบบการบริหารจัดการภาครัฐ มีเป้าหมายการพัฒนาที่สำคัญเพื่อปรับเปลี่ยนภาครัฐที่ยึดหลัก “ภาครัฐของประชาชนเพื่อประชาชน และประโยชน์ส่วนรวม” โดยภาครัฐต้องมีขนาดที่เหมาะสมกับบทบาทภารกิจ แยกแยะบทบาท หน่วยงานของรัฐที่ทำหน้าที่ในการกำกับ/หรือในการ ...

หรือในการให้บริการในระบบเศรษฐกิจที่มีการแข่งขัน มีสมรรถนะสูง ยึดหลักธรรมาภิบาล ปรับวัฒนธรรมการทำงานให้มุ่งผลสัมฤทธิ์และผลประโยชน์ส่วนรวม มีความทันสมัย และพร้อมที่จะปรับตัวให้ทันต่อการเปลี่ยนแปลงของโลกอยู่ตลอดเวลา โดยเฉพาะอย่างยิ่งการนำนวัตกรรมเทคโนโลยีข้อมูลขนาดใหญ่ ระบบการทำงานที่เป็นดิจิทัลเข้ามาประยุกต์ใช้อย่างคุ้มค่าและปฏิบัติงานเทียบได้กับมาตรฐานสากล รวมทั้งมีลักษณะเปิดกว้าง เชื่อมโยงถึงกันและเปิดโอกาสให้ทุกภาคส่วนเข้ามามีส่วนร่วมเพื่อตอบสนองความต้องการของประชาชนได้อย่างสะดวก รวดเร็ว และ โปร่งใส โดยทุกภาคส่วนในสังคมต้องร่วมกันปลูกฝังค่านิยมความซื่อสัตย์สุจริต ความมัธยัสถ์และสร้าง จิตสำนึกในการปฏิเสธไม่ยอมรับการทุจริตประพฤติมิชอบอย่างสิ้นเชิง นอกจากนี้ กฎหมายต้องมีความ ชัดเจน มีเพียงเท่าที่จำเป็น มีความทันสมัย มีความเป็นสากล มีประสิทธิภาพ และนำไปสู่การลดความเหลื่อมล้ำและเอื้อต่อการพัฒนา โดยกระบวนการยุติธรรมมีการบริหารที่มีประสิทธิภาพ เป็นธรรม ไม่เลือกปฏิบัติและการอำนวยความสะดวกยุติธรรมตามหลักนิติธรรม

เป้าหมาย

- 1) ภาครัฐมีวัฒนธรรมการทำงานที่มุ่งผลสัมฤทธิ์และผลประโยชน์ส่วนรวม ตอบสนองความต้องการของประชาชนได้อย่างสะดวก รวดเร็ว โปร่งใส
- 2) ภาครัฐมีขนาดที่เล็กลง พร้อมปรับตัวให้ทันต่อการเปลี่ยนแปลง
- 3) ภาครัฐมีความโปร่งใส ปลอดการทุจริตและประพฤติมิชอบ
- 4) กระบวนการยุติธรรม เป็นไปเพื่อประโยชน์ต่อส่วนรวมของประเทศ

ตัวชี้วัด

- 1) ระดับความพึงพอใจของประชาชนต่อการให้บริการสาธารณะของภาครัฐ
- 2) ประสิทธิภาพของการบริการภาครัฐ
- 3) ระดับความโปร่งใส การทุจริต ประพฤติมิชอบ
- 4) ความเสมอภาคในกระบวนการยุติธรรม

ประเด็นยุทธศาสตร์ด้านการปรับสมดุลและพัฒนาระบบการบริหารจัดการภาครัฐ

- 1) ภาครัฐที่ยึดประชาชนเป็นศูนย์กลาง ตอบสนองความต้องการ และให้บริการอย่าง สะดวกรวดเร็ว โปร่งใส
 - การให้บริการสาธารณะของภาครัฐได้มาตรฐานสากลและเป็นระดับแนวหน้าของภูมิภาค
 - ภาครัฐมีความเชื่อมโยงในการให้บริการสาธารณะต่างๆ ผ่านการ นำเทคโนโลยีดิจิทัลมาประยุกต์ใช้
- 2) ภาครัฐบริหารงานแบบบูรณาการโดยมียุทธศาสตร์ชาติเป็นเป้าหมายและเชื่อมโยง การพัฒนาในทุกกระดับ ทุกประเด็น ทุกภารกิจ และทุกพื้นที่
 - ให้ยุทธศาสตร์ชาติเป็นกลไกขับเคลื่อนการพัฒนาประเทศ
 - ระบบการเงินการคลังประเทศสนับสนุนการขับเคลื่อนยุทธศาสตร์ชาติ
 - ระบบติดตามประเมินผลที่สะท้อนการบรรลุเป้าหมายยุทธศาสตร์ชาติในทุกระดับ
- 3) ภาครัฐมีขนาดเล็กลง เหมาะสมกับภารกิจ ส่งเสริมให้ประชาชนและทุกภาคส่วน มีส่วนร่วมในการพัฒนาประเทศ
 - ภาครัฐมีขนาดที่เหมาะสม
 - ทุกภาคส่วนมีส่วนร่วมในการพัฒนาประเทศ

- ส่งเสริมการกระจายอำนาจและสนับสนุนบทบาทชุมชนท้องถิ่นให้องค์กรปกครองส่วนท้องถิ่นเป็นหน่วยงานที่มีสมรรถนะสูงตั้งอยู่บนหลักธรรมาภิบาล

4) ภาครัฐมีความทันสมัย

- องค์กรภาครัฐมีความยืดหยุ่นเหมาะสมกับบริบทการพัฒนาประเทศ
- พัฒนาและปรับระบบวิธีการปฏิบัติราชการให้ทันสมัย

5) บุคลากรภาครัฐเป็นคนดีและเก่ง ยึดหลักคุณธรรม จริยธรรม มีจิตสำนึก มีความสามารถสูง มุ่งมั่นและเป็นมืออาชีพ

- ภาครัฐมีการบริหารกำลังคนที่มีความคล่องตัว ยึดระบบคุณธรรม

- บุคลากรภาครัฐยึดค่านิยมในการทำงานเพื่อประชาชน มีคุณธรรม และมีการพัฒนาตามเส้นทางความก้าวหน้าในอาชีพ

6) ภาครัฐมีความโปร่งใส ปลอดการทุจริตและประพฤติมิชอบ

- ประชาชนและภาคีต่างๆ ในสังคมร่วมมือกันในการป้องกันการทุจริต และประพฤติมิชอบ

- บุคลากรภาครัฐยึดมั่นในหลักคุณธรรม จริยธรรมและความซื่อสัตย์สุจริต

- การปราบปรามการทุจริตประพฤติมิชอบมีประสิทธิภาพมีความเด็ดขาด เป็นธรรม และตรวจสอบได้

- การบริหารจัดการการป้องกันและปราบปรามการทุจริตอย่างเป็นระบบ แบบบูรณาการ

7) กฎหมายมีความสอดคล้องเหมาะสมกับบริบทต่างๆ และมีเท่าที่จำเป็น

- ภาครัฐจัดให้มีกฎหมายที่สอดคล้องและเหมาะสมกับบริบทต่างๆ ที่เปลี่ยนแปลง

- มีกฎหมายเท่าที่จำเป็น

- การบังคับใช้กฎหมายอย่างมีประสิทธิภาพ

8) กระบวนการยุติธรรมเคารพสิทธิมนุษยชนและปฏิบัติต่อประชาชนโดยเสมอภาค

- บุคลากรและหน่วยงานในกระบวนการยุติธรรมเคารพและยึดมั่นในหลัก ประชาธิปไตย เคารพศักดิ์ศรีความเป็นมนุษย์ที่พึงได้รับการปฏิบัติอย่างเท่าเทียม

- ทุกหน่วยงานในกระบวนการยุติธรรม มีบทบาทเชิงรุกร่วมกันในทุกขั้นตอน ของการค้นหาความจริง

- หน่วยงานในกระบวนการยุติธรรมทั้งทางแพ่ง อาญา และปกครอง มีเป้าหมายและยุทธศาสตร์ร่วมกัน

- ส่งเสริมระบบยุติธรรมทางเลือก ระบบยุติธรรมชุมชน และการมีส่วนร่วม ของประชาชนในกระบวนการยุติธรรม

- พัฒนามาตรการอื่นแทนโทษทางอาญา

1.2 แผนพัฒนาเศรษฐกิจและสังคมแห่งชาติฉบับที่ 13 (พ.ศ. 2566-2570)

แนวคิดของกรอบแผนพัฒนาฯ ฉบับที่ 13 เพื่อให้สามารถขับเคลื่อนการพัฒนาประเทศในช่วงระยะเวลาของแผนพัฒนาฯ ฉบับที่ 13 (พ.ศ. 2566-2570) ให้เกิดผลสัมฤทธิ์ในทิศทางที่จะนำไปสู่การบรรลุเป้าหมายตามยุทธศาสตร์ชาติ 20 ปีได้อย่างเป็นรูปธรรม โดย “พลิกโฉมประเทศไทย สู่เศรษฐกิจสร้างคุณค่า สังคมเดินหน้าอย่างยั่งยืน” (Transformation to Hi-Value and Sustainable Thailand) จึงมุ่งเน้นคัดเลือกประเด็นการพัฒนาที่มีลำดับความสำคัญสูงในการพลิกโฉมประเทศไทยสู่ Hi-Value and Sustainable Thailand ในองค์ประกอบสำคัญ 4 ประการ ได้แก่

1) เศรษฐกิจมูลค่าสูงที่เป็นมิตรต่อสิ่งแวดล้อม (High Value-Added Economy) โดยการปรับทิศทางของภาคการผลิตเดิมที่มีความสำคัญ แต่มีความเสี่ยงที่จะสูญเสียความสามารถในการแข่งขันในอนาคต และส่งเสริมภาคการผลิตที่ไทยมีศักยภาพสอดคล้องกับทิศทางการเปลี่ยนแปลงของโลก เพื่อให้เป้าหมายของการมี “เศรษฐกิจมูลค่าสูงที่เป็นมิตรต่อสิ่งแวดล้อม” บังเกิดผลอย่างเป็นรูปธรรม ประกอบด้วย

หมวดหมู่ที่ 1 ไทยเป็นประเทศชั้นนำด้านสินค้าเกษตรและเกษตรแปรรูปมูลค่าสูง

หมวดหมู่ที่ 2 ไทยเป็นจุดหมายการท่องเที่ยวที่เน้นคุณค่าและความยั่งยืน

หมวดหมู่ที่ 3 ไทยเป็นฐานการผลิตยานยนต์ไฟฟ้าของอาเซียน

หมวดหมู่ที่ 4 ไทยเป็นศูนย์กลางทางการแพทย์และสุขภาพมูลค่าสูง

หมวดหมู่ที่ 5 ไทยเป็นประตูการค้าการลงทุนและจุดยุทธศาสตร์ทางโลจิสติกส์ที่สำคัญของภูมิภาค

หมวดหมู่ที่ 6 ไทยเป็นฐานการผลิตอิเล็กทรอนิกส์อัจฉริยะและบริการดิจิทัลของอาเซียน

2) สังคมแห่งโอกาสและความเสมอภาค (High Opportunity Society) โดยการใช้เทคโนโลยีฐานข้อมูลสารสนเทศ และดิจิทัลแพลตฟอร์ม เป็นเครื่องมือ ลดความเหลื่อมล้ำในเชิงธุรกิจ ลดความเหลื่อมล้ำในเชิงพื้นที่ เพิ่มพลวัตการเลื่อนสถานะทางเศรษฐกิจและสังคม (socioeconomic mobility) โดยหมวดหมู่ที่ต้องบรรลุเพื่อผลักดันการสร้าง “สังคมแห่งโอกาสและความเสมอภาค” อย่างเป็นรูปธรรม ประกอบด้วย

หมวดหมู่ที่ 7 ไทยมี SMEs ที่เข้มแข็ง มีศักยภาพสูง และสามารถแข่งขันได้

หมวดหมู่ที่ 8 ไทยมีพื้นที่และเมืองหลักของภูมิภาคที่มีความเจริญทางเศรษฐกิจทันสมัย และน่าอยู่

หมวดหมู่ที่ 9 ไทยมีความยากจนข้ามรุ่นลดลง และคนไทยทุกคนมีความคุ้มครองทางสังคมที่เพียงพอ เหมาะสม

3) วิถีชีวิตที่ยั่งยืน (Eco-Friendly Living) การพัฒนาประสิทธิภาพของการบริหารจัดการ ทั้งการจัดการของภาครัฐและบทบาทของภาคส่วนต่างๆ ที่เกี่ยวข้อง รวมถึงการประยุกต์ใช้เทคโนโลยี ปัญหาขยะ มลพิษทางน้ำ มลพิษทางอากาศ ก๊าซเรือนกระจก และความเสี่ยงของภัยธรรมชาติอันเนื่องมาจากการเปลี่ยนแปลงของสภาพภูมิอากาศ

หมวดหมู่ที่ 10 ไทยมีเศรษฐกิจหมุนเวียนและสังคมคาร์บอนต่ำ

หมวดหมู่ที่ 11 ไทยสามารถลดความเสี่ยงและผลกระทบจากภัยธรรมชาติและการเปลี่ยนแปลงสภาพภูมิอากาศ

4) ปัจจัยสนับสนุนการพลิกโฉมประเทศ (Key Enablers for Thailand's Transformation) กลไกการพัฒนาทรัพยากรมนุษย์ กลไกการบริหารจัดการภาครัฐ โดยหมวดหมู่ที่ต้องบรรลุเพื่อสร้าง “ปัจจัยสนับสนุนการพลิกโฉมประเทศ” ประกอบด้วย

หมวดหมู่ที่ 12 ไทยมีกำลังคนสมรรถนะสูง มุ่งเรียนรู้อย่างต่อเนื่อง ตอบโจทย์การพัฒนาแห่งอนาคต

หมวดหมู่ที่ 13 ไทยมีภาครัฐที่มีสมรรถนะสูง

ทั้งนี้ การกำหนด “หมวดหมู่” (Milestones) ในช่วงระยะเวลา 5 ปี ของแผนพัฒนาเศรษฐกิจและสังคมแห่งชาติ ฉบับที่ 13 เพื่อนำไปสู่การพลิกโฉมประเทศสู่การเป็น Hi-Value and Sustainable Thailand ภายในปี 2570 ได้พัฒนาขึ้นจากการนำโอกาสและความเสี่ยงที่ได้จากการวิเคราะห์ผลกระทบของแนวโน้มการเปลี่ยนแปลงระดับโลก (Megatrends) ต่อสถานะของการพัฒนาประเทศ มาใช้เป็นกรอบในการจัดทำรายละเอียดและสาระสำคัญของหมวดหมู่ทั้ง 13 ประการ

1.3 แผนพัฒนาภาค/แผนพัฒนากลุ่มจังหวัด/แผนพัฒนาจังหวัด

แผนพัฒนาภาคกลางและพื้นที่กรุงเทพมหานคร พ.ศ. 2560-2565 ฉบับทบทวน ภาคกลางประกอบด้วย 17 จังหวัด ได้แก่ สมุทรปราการ นนทบุรี ปทุมธานี พระนครศรีอยุธยา สระบุรี ลพบุรี อ่างทอง สิงห์บุรี ชัยนาท นครปฐม ราชบุรี กาญจนบุรี สุพรรณบุรี สมุทรสาคร สมุทรสงคราม เพชรบุรี และประจวบคีรีขันธ์ และพื้นที่ กรุงเทพมหานคร

ภาคกลางมีบทบาทสำคัญในการเชื่อมโยงกับทุกภาคภายในประเทศ เนื่องจากเป็นที่ตั้งของกรุงเทพมหานคร สถาบันการศึกษาและวิจัยชั้นนำทุกระดับ สถาบันการศึกษายาบาลที่ดีที่สุด นอกจากนี้ภาคกลางยังมีแหล่งท่องเที่ยวที่มีชื่อเสียง สภาพพื้นที่และระบบชลประทานที่อุดมสมบูรณ์ เป็นฐานเศรษฐกิจ อุตสาหกรรมที่สำคัญของประเทศ และเป็นพื้นที่แนวระเบียงเศรษฐกิจตอนใต้ของอนุภูมิภาคแม่น้ำโขง (Southern Economic Corridor) ที่เชื่อมโยงเมียนมา ไทย-กัมพูชา-เวียดนาม ซึ่งเป็นเส้นทางลัดโลจิสติกส์ (Landbridge) เชื่อมโยงภูมิภาคอาเซียนกับโลกตะวันตกและโลกตะวันออกภาคกลางจึงมีเป้าหมายที่จะ “พัฒนารุงเทพฯ สู่มหานครทันสมัยและภาคกลางเป็นฐานการผลิตสินค้าและบริการที่มีมูลค่าสูง”

ยุทธศาสตร์การพัฒนาที่ 1 พัฒนารุงเทพฯ เป็นมหานครทันสมัยระดับโลกควบคู่กับการพัฒนาคุณภาพชีวิต และแก้ไขปัญหาสิ่งแวดล้อมเมือง

ยุทธศาสตร์การพัฒนาที่ 2 พัฒนาคุณภาพแหล่งท่องเที่ยวที่มีชื่อเสียงระดับนานาชาติและสร้างความเชื่อมโยงเพื่อกระจายการท่องเที่ยวทั่วทั้งภาค

ยุทธศาสตร์การพัฒนาที่ 3 ยกระดับการผลิตสินค้าเกษตรและอุตสาหกรรมโดยใช้นวัตกรรม เทคโนโลยี และความคิดสร้างสรรค์ เพื่อให้สามารถแข่งขันได้อย่างยั่งยืน

ยุทธศาสตร์การพัฒนาที่ 4 บริหารจัดการน้ำและทรัพยากรธรรมชาติเพื่อแก้ไขปัญหาหน้าท่วม ภัยแล้ง และคงความสมดุลของระบบนิเวศอย่างยั่งยืน

ยุทธศาสตร์การพัฒนาที่ 5 เปิดประตูการค้า การลงทุน และการท่องเที่ยว เชื่อมโยงเขตเศรษฐกิจพิเศษทวาย-ภาคกลาง-ระเบียงเศรษฐกิจพิเศษภาคตะวันออก

ยุทธศาสตร์การพัฒนาที่ 6 พัฒนาความเชื่อมโยงเศรษฐกิจและสังคมกับทุกภาคเพื่อเสริมสร้างเสถียรภาพและลดความเหลื่อมล้ำภายในประเทศ

แผนพัฒนากลุ่มจังหวัดภาคกลางและพื้นที่กรุงเทพมหานคร พ.ศ. 2561-2565 ฉบับทบทวน

กลุ่มจังหวัดภาคกลางปริมณฑลประกอบด้วย นครปฐม นนทบุรี ปทุมธานี สมุทรปราการ

เป้าหมายการพัฒนาของกลุ่มจังหวัด

กลุ่มจังหวัดอัจฉริยะที่ยั่งยืน (Smart and Sustainability Cluster)

ประเด็นการพัฒนาของกลุ่มจังหวัด

- 1) พัฒนาระบบการผลิตภาคการเกษตร อุตสาหกรรมและพาณิชย์กรรมด้วยระบบอัจฉริยะ
- 2) พัฒนาโครงสร้างพื้นฐานระบบโลจิสติกส์ และระบบป้องกันบรรเทาพิบัติภัย
- 3) พัฒนาคุณภาพชีวิตสู่สังคมน่าอยู่
- 4) พัฒนาและส่งเสริมการท่องเที่ยวเชื่อมโยงวัฒนธรรมที่หลากหลาย

แผนพัฒนาจังหวัดนครปฐม พ.ศ. 2561-2565 ฉบับทบทวน

วิสัยทัศน์จังหวัด “เมืองเกษตรและอุตสาหกรรมปลอดภัย แหล่งท่องเที่ยวเชิงประวัติศาสตร์ ศาสนา วัฒนธรรม สังคมแห่งความรู้ และประชาชนมีคุณภาพชีวิตที่ดี”

เป้าหมายการพัฒนาจังหวัดนครปฐม

- 1) ยกระดับรายได้ของประชาชนในจังหวัด ให้มีความมั่นคง มั่งคั่ง และ ยั่งยืน
- 2) การพัฒนาระดับพื้นที่เพื่อกระจายความเจริญ รองรับการพัฒนา และสนับสนุนการขยาย ความเจริญ ของเมืองหลวง
- 3) ศาสตร์พระราชาเพื่อสร้างภูมิคุ้มกัน ทางสังคม ชุมชน ครอบครัว บุคคลให้ก้าวทันกับ การเปลี่ยนแปลง มีจิตอาสา เทิดทูนสถาบัน

ประเด็นการพัฒนาจังหวัด

- 1) พัฒนานครปฐมให้เป็นเมืองอัจฉริยะ (Smart City) โดยเน้นด้านการขนส่ง (Transport) เมืองหลวงแห่งอาหารและการท่องเที่ยว (Food Metropolis) และเมืองแห่งสุขภาพ (Healthy City) รองรับสังคมผู้สูงอายุ (Aging) และบริบทโลก (Global Content)
- 2) สร้างความแข็งแกร่งระดับพื้นที่ให้สามารถรองรับการขยายตัวทางเศรษฐกิจและกระจาย ความเจริญ สร้างความสุขให้กับประชาชนในทุกกระดับ
- 3) เพิ่มรายได้ ลดรายจ่าย ลดปัญหาครัวเรือนและสิ่งแวดล้อม สร้างเสมอภาค และความเท่าเทียม โดยนำ ศาสตร์พระราชาเป็นแนวทางหลัก

1.4 ยุทธศาสตร์การพัฒนาขององค์กรปกครองส่วนท้องถิ่นในเขตจังหวัด

วิสัยทัศน์ “เมืองน่าอยู่ ชุมชนเข้มแข็ง แหล่งผลิตอาหารปลอดภัย ก้าวไกลการศึกษา สิ่งแวดล้อมงามตา พัฒนาการท่องเที่ยว”

ประเด็นยุทธศาสตร์

- 1) ยุทธศาสตร์การพัฒนาด้านสังคม
- 2) ยุทธศาสตร์การพัฒนาด้านการศึกษา ศาสนา และวัฒนธรรม
- 3) ยุทธศาสตร์การพัฒนาด้านทรัพยากรธรรมชาติ สิ่งแวดล้อม และการท่องเที่ยว
- 4) ยุทธศาสตร์การพัฒนาด้านเศรษฐกิจ
- 5) ยุทธศาสตร์การพัฒนาด้านการบริหารจัดการที่ดี
- 6) ยุทธศาสตร์การพัฒนาด้านการบริการสาธารณะ

เป้าประสงค์

- 1) การจัดการด้านสาธารณสุขกีฬา นันทนาการ สวัสดิการสังคม/การสังคมสงเคราะห์ มีประสิทธิภาพ ประชาชนมีความปลอดภัยในชีวิตและทรัพย์สิน
- 2) การพัฒนาคุณภาพชีวิต การคุ้มครองทางสังคม การคุ้มครองพิทักษ์สิทธิ สวัสดิการชุมชน ช่วยเหลือผู้ด้อยโอกาส ผู้พิการ ผู้สูงอายุ สตรี เด็ก และกลุ่มชาติพันธุ์
- 3) การพัฒนาด้านการศึกษาที่มีประสิทธิภาพ ได้มาตรฐาน ประชาชนมีศักยภาพในการเรียนรู้เพื่อประโยชน์ต่อการพัฒนาท้องถิ่น

/4) การทำนุบำรุง ...

- 4) การทำนุบำรุงรักษาศาสนา ศิลปวัฒนธรรม จารีตประเพณี และภูมิปัญญาท้องถิ่น
- 5) การส่งเสริม สนับสนุน จัดสร้างแหล่งการเรียนรู้ เพื่อพัฒนาท้องถิ่นอย่างยั่งยืน
- 6) ทรัพยากรธรรมชาติและสิ่งแวดล้อมได้รับการดูแลรักษาให้เกิดความสมดุลอย่างมีคุณภาพ ประชาชนมีส่วนร่วมในการอนุรักษ์ ฟื้นฟู ให้เกิดการพัฒนายั่งยืน
- 7) แหล่งท่องเที่ยวทางวัฒนธรรม แหล่งท่องเที่ยวเชิงนิเวศ/เชิงสุขภาพ มีศักยภาพ และสร้างรายได้ให้แก่ท้องถิ่น
- 8) เศรษฐกิจชุมชนมีความเข้มแข็ง มีศักยภาพในการพัฒนาอาชีพ ประชาชนมีรายได้เพิ่มขึ้น รวมทั้งการส่งเสริมการผลิตผลผลิตทางการเกษตรปลอดภัยจากสารพิษเพื่อการบริโภค
- 9) ระบบการบริหารจัดการและการปฏิบัติงานของท้องถิ่นมีประสิทธิภาพ ส่งเสริมกระบวนการมีส่วนร่วมและความร่วมมือของทุกภาคส่วนในการพัฒนาท้องถิ่น
- 10) การเชื่อมโยงระบบการคมนาคมขนส่งมีประสิทธิภาพ ได้มาตรฐาน และเพียงพอต่อความต้องการของประชาชน สามารถรองรับการขยายตัวของเมืองในอนาคตและเศรษฐกิจของชุมชน

2. ยุทธศาสตร์การพัฒนาขององค์กรปกครองส่วนท้องถิ่น (องค์การบริหารส่วนตำบลบางเตย)

2.1 วิสัยทัศน์ “องค์กรปกครองส่วนท้องถิ่นน่าอยู่ ประชาชนมีความเข้มแข็งและมีส่วนร่วมในการพัฒนา มีระบบบริการสาธารณะที่มีคุณภาพ และยึดหลักธรรมาภิบาลในการบริหารจัดการ”

2.2 ยุทธศาสตร์

- 1) ยุทธศาสตร์การพัฒนาด้านโครงสร้างพื้นฐาน
- 2) ยุทธศาสตร์การพัฒนาด้านคุณภาพชีวิต และการสาธารณสุข
- 3) ยุทธศาสตร์การพัฒนาด้านความปลอดภัย และความเข้มแข็งของชุมชน
- 4) ยุทธศาสตร์การพัฒนาด้านการศึกษา ศาสนา และวัฒนธรรม
- 5) ยุทธศาสตร์การพัฒนาด้านการบริหารจัดการ และการบริการที่ดี

2.3 เป้าประสงค์ (จุดมุ่งหมายการพัฒนาที่ยั่งยืน)

- 1) โครงสร้างพื้นฐานที่ได้มาตรฐานครอบคลุมทั่วถึงพร้อมรองรับการขยายตัวของชุมชน และเศรษฐกิจ
- 2) ประชาชนมีคุณภาพชีวิตที่ดี สุขภาพอนามัยแข็งแรง ในสภาพแวดล้อมที่เหมาะสม
- 3) ประชาชนมีความปลอดภัยในชีวิตและทรัพย์สิน ชุมชนเข้มแข็งและปลอดภัยเสถียร
- 4) การศึกษามีคุณภาพ ศิลปะ วัฒนธรรม จารีต ประเพณี ได้รับการอนุรักษ์ ฟื้นฟู
- 5) ประชาชนมีส่วนร่วมในการบริหารจัดการที่ดีตามหลักธรรมาภิบาล (Good Governance) และความรับผิดชอบต่อสังคม

2.4 พันธกิจ

- 1) พัฒนาระบบโครงสร้างพื้นฐาน ระบบสาธารณสุข ปลอดภัย สาธารณูปการ ให้มีมาตรฐานครอบคลุมทั่วถึง พร้อมรองรับการขยายตัวของชุมชนเศรษฐกิจและการพาณิชย์ จัดหาแหล่งน้ำเพื่อการอุปโภค-บริโภค
- 2) พัฒนาคุณภาพชีวิตและการสาธารณสุข ส่งเสริมสนับสนุนเศรษฐกิจพอเพียง เกษตรทฤษฎีใหม่ และการพัฒนารายได้ พัฒนาด้านทรัพยากรธรรมชาติและสิ่งแวดล้อม
- 3) พัฒนาด้านความปลอดภัยและความเข้มแข็งของชุมชน ส่งเสริมสนับสนุนงานป้องกันและบรรเทาสาธารณภัยให้มีประสิทธิภาพ สนับสนุนให้มีการเฝ้าระวังและแก้ไขปัญหาเสถียรอย่างต่อเนื่อง ส่งเสริมสนับสนุนองค์กรชุมชน และพัฒนาความมั่นคงในการดำรงชีวิต
- 4) พัฒนาด้านการศึกษา ศาสนา และวัฒนธรรม ส่งเสริมสนับสนุนการจัดการศึกษาและการเรียนรู้ภาคประชาชน อนุรักษ์ ฟื้นฟู ส่งเสริมสนับสนุนด้านศิลปะ วัฒนธรรม จารีตประเพณี
- 5) พัฒนาด้านการบริหารจัดการ และการบริการที่ดี ส่งเสริมสนับสนุนการบริหารงานทั่วไป และการมีส่วนร่วมของประชาชน การพัฒนาบุคลากร ทรัพยากร และบริหารจัดการในการปฏิบัติราชการ

2.5 ตำแหน่งทางยุทธศาสตร์ (Positioning)

1. องค์กรปกครองส่วนท้องถิ่นน่าอยู่
2. ประชาชนเข้มแข็งและมีส่วนร่วมในการพัฒนา
3. ระบบบริการสาธารณะที่มีคุณภาพ
4. ยึดหลักธรรมาภิบาลในการบริหารจัดการ

จุดยืนทางยุทธศาสตร์	กรอบคิด	แนวทางการพัฒนา
องค์กรปกครองส่วนท้องถิ่นน่าอยู่	พัฒนาระบบโครงสร้างพื้นฐาน ระบบสาธารณูปโภค สาธารณูปการ ให้มีมาตรฐานครอบคลุมทั่วถึงพร้อมรองรับการขยายตัวของชุมชน เศรษฐกิจ และการพาณิชย์ จัดหาและพัฒนาแหล่งน้ำเพื่อการอุปโภค บริโภค ส่งเสริมและพัฒนา ด้านการศึกษา ศาสนา ศิลปวัฒนธรรม ภูมิปัญญาท้องถิ่น	ก่อสร้าง ปรับปรุง ด้านโครงสร้างพื้นฐาน จัดหาและพัฒนาแหล่งน้ำ พัฒนาคุณภาพ การศึกษาทั้งในและนอกระบบและส่งเสริม การเรียนรู้ตลอดชีวิตส่งเสริมอนุรักษ์ สืบสานศิลปวัฒนธรรม ประเพณี ภูมิปัญญา ท้องถิ่นการแสดงออกซึ่งความจงรักภักดีต่อ สถาบันหลักของชาติ การปฏิบัติตามหลัก คำสอนของศาสนา และค่านิยมที่พึงาม
ประชาชนมีความเข้มแข็ง และมีส่วนร่วมในการพัฒนา	พัฒนาด้านสุขภาพและอนามัย ส่งเสริม เศรษฐกิจพอเพียง พัฒนางานป้องกันและ บรรเทาสาธารณภัย ป้องกันและแก้ไข ปัญหา ยาเสพติดอย่างยั่งยืน พัฒนา ศักยภาพขององค์กรชุมชนและพัฒนาความ มั่นคงในการดำรงชีวิต	ส่งเสริมการมีส่วนร่วมของประชาชนในการ ป้องกันและบรรเทาสาธารณภัย แก้ไข ปัญหาความเดือดร้อนให้แก่ประชาชน แก้ไขปัญหา ยาเสพติดอย่างต่อเนื่อง พัฒนา เครือข่ายองค์กรภาคประชาชน ประชาชนมี คุณภาพชีวิตที่ดีมีความปลอดภัยในชีวิต และทรัพย์สินส่งเสริมการมีส่วนร่วมของ ประชาชนในการพัฒนาตามหลักธรรมาภิบาล
มีระบบบริการสาธารณะ ที่มีคุณภาพ	พัฒนางานป้องกันและบรรเทาสาธารณภัย ให้มีประสิทธิภาพ ป้องกันและแก้ไขปัญหา ยาเสพติดอย่างยั่งยืน พัฒนาศักยภาพของ องค์กรชุมชนและพัฒนาความมั่นคงในการ ดำรงชีวิต	ส่งเสริมการมีส่วนร่วมของประชาชนในการ ป้องกันและบรรเทาสาธารณภัย ดำเนินงาน ป้องกันและแก้ไขปัญหาความเดือดร้อน ให้แก่ประชาชนแก้ไขปัญหา ยาเสพติด พัฒนางค์กรภาคประชาชนสนับสนุน ให้ ประชาชนมี คุณ ภาพชีวิตที่ดีมีความ ปลอดภัยในชีวิตและทรัพย์สิน
ยึดหลักธรรมาภิบาล ในการบริหารจัดการ	ส่งเสริมการบริหารจัดการที่ดีตามหลัก ธรรมาภิบาล (Good Governance) และ ความรับผิดชอบต่อสังคม	ส่งเสริมการมีส่วนร่วมของประชาชนในการ พัฒนา การติดตามตรวจสอบตามหลักธรร มาภิบาลพัฒนาขีดความสามารถในการ พัฒนาความรู้ความสามารถของบุคลากร เพื่อการบริการที่ดีและมีประสิทธิภาพแก่ ประชาชน

2.6 ประเด็นยุทธศาสตร์ เป้าประสงค์ และกลยุทธ์ มีรายละเอียดดังนี้

5 ประเด็นยุทธศาสตร์	5 เป้าประสงค์	12 กลยุทธ์
1. พัฒนาด้านโครงสร้างพื้นฐาน	1. โครงสร้างพื้นฐานได้มาตรฐานครอบคลุมทั่วถึงพร้อมรองรับการขยายตัวของชุมชนและเศรษฐกิจ	1. พัฒนาเส้นทางคมนาคม และระบบสาธารณสุขปโภค สาธารณูปการ อย่างทั่วถึง 2. จัดทำ และพัฒนาแหล่งน้ำเพื่อการอุปโภค บริโภค
2. การพัฒนาด้านคุณภาพชีวิตและการสาธารณสุข	2. ประชาชนมีคุณภาพชีวิตที่ดี สุขภาพอนามัยแข็งแรง ในสภาพแวดล้อมที่เหมาะสม	3. ส่งเสริมสนับสนุน การพัฒนาด้านสาธารณสุข และอนามัย 4. ส่งเสริม สนับสนุน เศรษฐกิจพอเพียง เกษตรทฤษฎีใหม่ และการพัฒนารายได้ 5. พัฒนาด้านทรัพยากรธรรมชาติ และสิ่งแวดล้อม
3. การพัฒนาด้านความปลอดภัยและความเข้มแข็งของชุมชน	3. ประชาชนมีความปลอดภัยในชีวิตและทรัพย์สิน ชุมชนเข้มแข็งและปลอดภัยเสถียร	6. ส่งเสริม สนับสนุน งานป้องกันและบรรเทาสาธารณภัยให้มีประสิทธิภาพ 7. สนับสนุนให้มีการเฝ้าระวัง และแก้ไขปัญหาเสถียรอย่างต่อเนื่องและยั่งยืน 8. ส่งเสริม สนับสนุน องค์กรชุมชน และพัฒนาความมั่นคงในการดำรงชีวิต
4. การพัฒนาด้านการศึกษา ศาสนา และวัฒนธรรม	4. การศึกษามีคุณภาพ ศิลปะ วัฒนธรรม จารีต ประเพณี ได้รับการอนุรักษ์ฟื้นฟู	9. ส่งเสริม สนับสนุนการจัดการศึกษา และการเรียนรู้ภาคประชาชน 10. อนุรักษ์ ฟื้นฟู ส่งเสริม สนับสนุน ด้านศิลปะ วัฒนธรรม จารีต ประเพณี
5. การพัฒนาด้านการบริหารจัดการ และการบริการที่ดี	5. ประชาชนมีส่วนร่วมในการบริหารจัดการที่ดีตามหลักธรรมาภิบาล (Good Governance) และความรับผิดชอบต่อสังคม	11.. ส่งเสริมสนับสนุนการบริหารงานทั่วไป และการมีส่วนร่วมของประชาชน 12. การพัฒนาบุคลากร ทรัพยากร และบริหารจัดการในการปฏิบัติราชการ

2.7 ตัวชี้วัด (KPI) และค่าเป้าหมาย (Target)

ตัวชี้วัด (KPI)	ค่าเป้าหมาย				
	2561	2562	2563	2564	2565
1. จำนวน โครงการ/กิจกรรม ด้านการพัฒนาโครงสร้างพื้นฐานที่ได้รับการพัฒนา	198	198	198	198	198
2. จำนวนโครงการ/กิจกรรม ด้านการพัฒนาคุณภาพชีวิตที่ได้รับการพัฒนา	26	26	26	26	26
3. จำนวนโครงการ/กิจกรรม ด้านการพัฒนาความปลอดภัยและความเข้มแข็งชุมชน ที่ได้รับการพัฒนา	25	25	25	25	25
4. จำนวนโครงการ/กิจกรรม ด้านการพัฒนาด้านการศึกษา ศาสนา และวัฒนธรรม ที่ได้รับการพัฒนา	22	22	22	22	22
5. จำนวนโครงการ/กิจกรรม ด้านการพัฒนาด้านการบริหารจัดการ และการบริการที่ดี ที่ได้รับการพัฒนา	22	22	22	22	22

2.8 กลยุทธ์หรือแนวทางการพัฒนา และตัวชี้วัดระดับกลยุทธ์

กลยุทธ์หรือแนวทางการพัฒนา	ตัวชี้วัดระดับกลยุทธ์
<p>ยุทธศาสตร์ที่ 1 การพัฒนาด้านโครงสร้างพื้นฐาน</p> <p>1. พัฒนาเส้นทางคมนาคมและระบบสาธารณูปโภค สาธารณูปการ อย่างทั่วถึง</p> <p>2. จัดหาและพัฒนาแหล่งน้ำเพื่อการอุปโภคบริโภค</p>	<p><u>เชิงปริมาณ</u></p> <p>1. จำนวนเส้นทางคมนาคมที่ได้รับการพัฒนาตามมาตรฐาน</p> <p>2. จำนวนโครงการที่สนับสนุนระบบสาธารณูปโภค สาธารณูปการ</p> <p>3. จำนวนแหล่งน้ำที่จัดหาได้หรือได้รับการพัฒนาเพื่อการอุปโภคบริโภคเพิ่มขึ้น</p> <p><u>เชิงคุณภาพ</u></p> <p>1. จำนวนเส้นทางคมนาคมที่ได้มาตรฐาน</p> <p>2. จำนวนโครงการด้านสาธารณูปโภคสาธารณูปการที่ดำเนินการ</p> <p>3. จำนวนแหล่งน้ำที่สะอาด มีมาตรฐานสำหรับการอุปโภค บริโภค</p>

/ยุทธศาสตร์ที่ 2 ...

กลยุทธ์หรือแนวทางการพัฒนา	ตัวชี้วัดระดับกลยุทธ์
<p>ยุทธศาสตร์ที่ 2 การพัฒนาด้านคุณภาพชีวิตและ การสาธารณสุข</p> <p>1. ส่งเสริม สนับสนุน การพัฒนาด้านสาธารณสุขและอนามัย</p> <p>2. ส่งเสริม สนับสนุน เศรษฐกิจพอเพียง เกษตรทฤษฎีใหม่ และการพัฒนารายได้</p> <p>3. พัฒนาด้านทรัพยากรธรรมชาติและสิ่งแวดล้อม</p>	<p><u>เชิงปริมาณ</u></p> <p>1. จำนวนโครงการ/กิจกรรม ที่ส่งเสริม สนับสนุน การพัฒนาด้านสาธารณสุขและอนามัย</p> <p>2. จำนวนโครงการ/กิจกรรม ที่ส่งเสริม สนับสนุน เศรษฐกิจพอเพียง เกษตรทฤษฎีใหม่ และการพัฒนารายได้</p> <p>3. จำนวนแหล่งทรัพยากรธรรมชาติและสิ่งแวดล้อมที่ได้รับการพัฒนา</p> <p><u>เชิงคุณภาพ</u></p> <p>1. จำนวนโครงการด้านสาธารณสุขและอนามัยที่ดำเนินการเสร็จสิ้น</p> <p>2. จำนวนโครงการด้านการพัฒนารายได้ เศรษฐกิจพอเพียงที่ดำเนินการเสร็จสิ้น</p> <p>3. จำนวนแหล่งทรัพยากรธรรมชาติและสิ่งแวดล้อมที่ได้รับการพัฒนา</p>
<p>ยุทธศาสตร์ที่ 3 การพัฒนาด้านความปลอดภัย และความเข้มแข็งของชุมชน</p> <p>1. สนับสนุนงานป้องกันและบรรเทาสาธารณภัยให้มีประสิทธิภาพ</p> <p>2. เฝ้าระวังและแก้ไขปัญหาเสถียรภาพอย่างต่อเนื่อง</p> <p>3. ส่งเสริมองค์กรชุมชนและพัฒนาความมั่นคงในการดำรงชีวิต</p>	<p><u>เชิงปริมาณ</u></p> <p>1. จำนวนโครงการ/กิจกรรม ที่สนับสนุนงานป้องกันและบรรเทาสาธารณภัย</p> <p>2. จำนวนโครงการ/กิจกรรม เกี่ยวกับการเฝ้าระวังและแก้ไขปัญหาเสถียรภาพ</p> <p>3. จำนวนโครงการ/กิจกรรม ที่ส่งเสริมองค์กรชุมชนและพัฒนาความมั่นคงในการดำรงชีวิต</p> <p><u>เชิงคุณภาพ</u></p> <p>1. งานป้องกันและบรรเทาสาธารณภัยได้รับการสนับสนุนและมีประสิทธิภาพ</p> <p>2. จำนวนผู้เกี่ยวข้องกับยาเสพติดมีปริมาณลดลง</p> <p>3. องค์กรชุมชนมีบทบาทต่อการพัฒนาความมั่นคงในการดำรงชีวิต</p>
<p>ยุทธศาสตร์ที่ 4 การพัฒนาด้านการศึกษา ศาสนา และวัฒนธรรม</p> <p>1. ส่งเสริมการจัดการศึกษาและการเรียนรู้ภาคประชาชน</p> <p>2. อนุรักษ์ ฟื้นฟู ด้านศิลปวัฒนธรรม จารีตประเพณี</p>	<p><u>เชิงปริมาณ</u></p> <p>1. จำนวนโครงการ/กิจกรรม ด้านการจัดการศึกษาและการเรียนรู้ภาคประชาชนที่ดำเนินการเสร็จสิ้น</p> <p>2. จำนวนโครงการ/กิจกรรม เกี่ยวกับการอนุรักษ์ ฟื้นฟู ด้านศิลปวัฒนธรรม จารีตประเพณีที่ดำเนินการเสร็จสิ้น</p> <p><u>เชิงคุณภาพ</u></p> <p>1. จำนวนผู้เข้าร่วมโครงการ/กิจกรรม ด้านการจัดการศึกษาและการเรียนรู้ภาคประชาชน</p> <p>2. จำนวนโครงการ/กิจกรรม ด้านศิลปวัฒนธรรม จารีตประเพณีที่ยังดำรงอยู่</p>
<p>ยุทธศาสตร์ที่ 5 การพัฒนาด้านการบริหารจัดการ และการบริการที่ดี</p> <p>1. ส่งเสริม สนับสนุน การบริหารงานทั่วไป และการมีส่วนร่วมของประชาชน</p> <p>2. การพัฒนาบุคลากร ทรัพยากร และบริหารจัดการในการปฏิบัติราชการ</p>	<p><u>เชิงปริมาณ</u></p> <p>1. จำนวนโครงการ/กิจกรรม ด้านการบริหารงานทั่วไป และการมีส่วนร่วมของประชาชนที่ดำเนินการเสร็จสิ้น</p> <p>2. จำนวนโครงการ/กิจกรรม ด้านการพัฒนาบุคลากร ทรัพยากร และการบริหารจัดการในการปฏิบัติราชการ ดำเนินการเสร็จสิ้น</p> <p><u>เชิงคุณภาพ</u></p> <p>1. จำนวนผู้เข้าร่วมโครงการ/กิจกรรม ที่ประชาชนมีส่วนร่วมในการตรวจสอบ</p> <p>2. จำนวนบุคลากรที่เข้าร่วมโครงการ/กิจกรรม ด้านการพัฒนาบุคลากร</p> <p>3. จำนวนวัสดุ ครุภัณฑ์ ที่ใช้ในการปฏิบัติราชการ</p>

2.8 ความเชื่อมโยงของยุทธศาสตร์ในภาพรวม

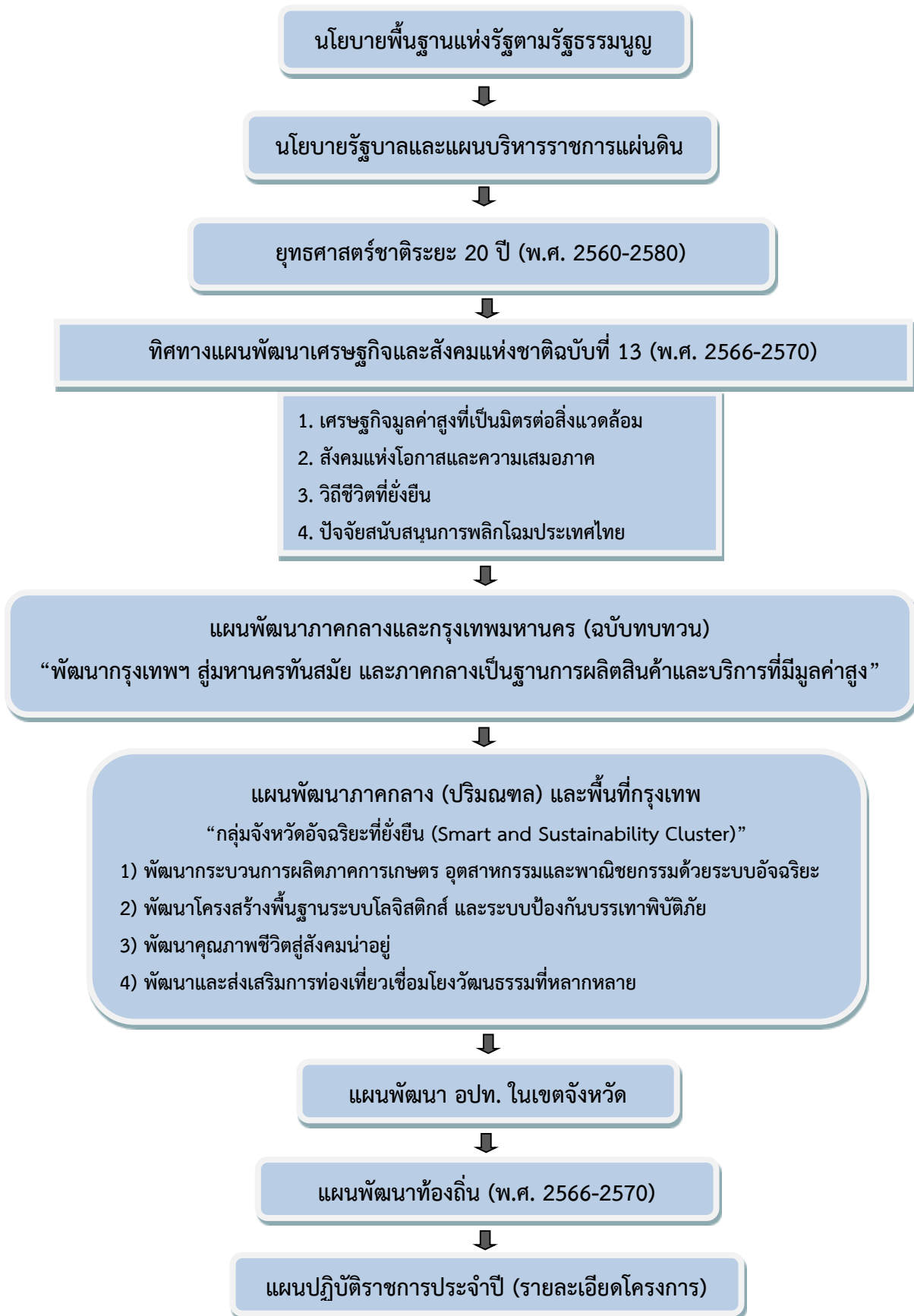

ความเชื่อมโยงยุทธศาสตร์ในภาพรวม (แผนผัง)

โครงสร้างความเชื่อมโยงแผนยุทธศาสตร์การพัฒนางองค์การบริหารส่วนตำบลบางเตย พ.ศ. 2566 - 2570

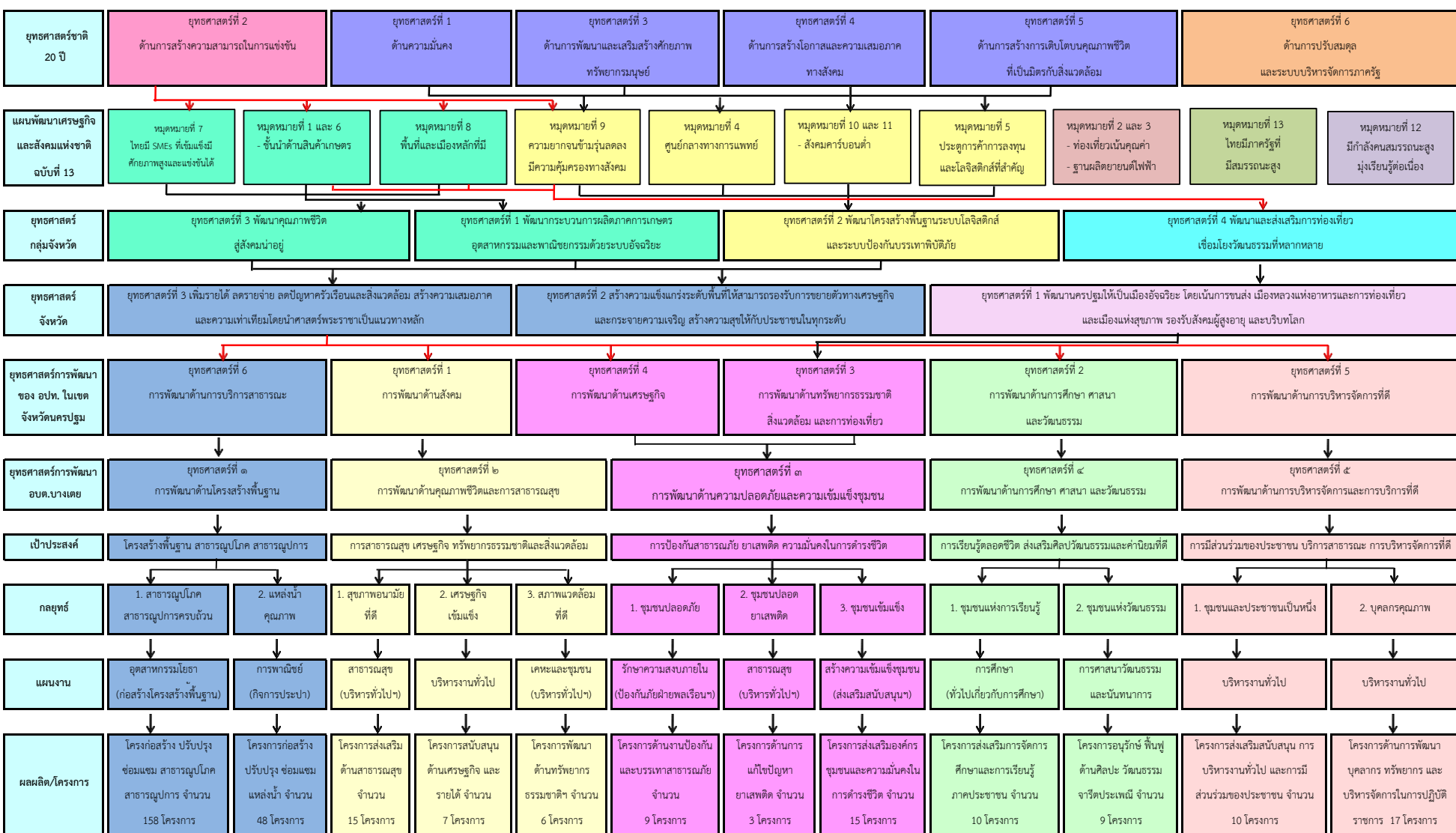

3. การวิเคราะห์เพื่อพัฒนาท้องถิ่น

3.1 การวิเคราะห์กรอบการจัดทำยุทธศาสตร์ขององค์กรปกครองส่วนท้องถิ่น

การวิเคราะห์ศักยภาพเพื่อประเมินสถานภาพการพัฒนาในปัจจุบันและอนาคต เทคนิค SWOT Analysis (จุดแข็ง จุดอ่อน โอกาส และอุปสรรค) ขององค์การบริหารส่วนตำบลบางเตย เป็นการประเมินทั้งปัจจัยภายในและปัจจัยภายนอก ได้ใช้เทคนิคการวิเคราะห์แบบ SWOT Analysis ซึ่งเป็นเทคนิคการวิเคราะห์ถึงจุดแข็ง (Strength : S) และจุดอ่อน (Weakness : W) ซึ่งเป็นปัจจัยภายในและเป็นสภาวะแวดล้อมภายในขององค์การบริหารส่วนตำบลบางเตย เพื่อให้ทราบว่าองค์กรมีปัจจัยภายในที่มีศักยภาพสามารถแข่งขันได้ หรือยังขาดประสิทธิภาพคือมีจุดอ่อนที่ต้องปรับปรุงแก้ไข และวิเคราะห์ปัจจัยภายนอกที่ส่งผลกระทบต่อการพัฒนาองค์กร คือการวิเคราะห์โอกาส (Opportunity : O) ที่มีผลในเชิงสนับสนุนการพัฒนา และอุปสรรค (Threat : T) ที่เป็นภัยคุกคามต่อการพัฒนาองค์กร

- การวิเคราะห์สภาพแวดล้อมภายในขององค์การบริหารส่วนตำบลบางเตย เป็นการวิเคราะห์ศักยภาพและความพร้อมภายใน โดยมุ่งให้ทราบถึงจุดแข็งและจุดอ่อน โดยสรุปเป็นภาพรวม ดังนี้

จุดแข็ง (Strength)	จุดอ่อน (Weakness)
<ol style="list-style-type: none"> 1. เป็นองค์กรปกครองส่วนท้องถิ่นที่มีลักษณะชุมชนแบบกิ่งเมืองกิ่งเกษตร ทำให้มีความหลากหลายในการประกอบอาชีพและการดำรงชีวิต 2. เป็นพื้นที่ที่ดินมีความอุดมสมบูรณ์เหมาะสำหรับการเกษตร 3. มีแหล่งน้ำตามธรรมชาติที่สามารถใช้น้ำเพื่อการเกษตรได้ตลอดทุกฤดูกาล 4. อยู่ใกล้แหล่งท่องเที่ยวที่สำคัญ 5. การคมนาคมมีความสะดวก และหลากหลายทางเลือกสามารถเดินทางไปยังกรุงเทพมหานคร และจังหวัดอื่นๆ ได้โดยสะดวก รวดเร็ว 6. มีการถือครองที่ดินเป็นของตนเองเป็นส่วนใหญ่ และมีเอกสารสิทธิในที่ดิน 7. ประชาชนโดยเฉลี่ยมีรายได้เพียงพอต่อการดำรงชีพ 8. ประชาชนมีความรักสามัคคี และมีส่วนร่วมในการพัฒนา 9. มีรายได้อยู่ในเกณฑ์สูง ทั้งรายได้จัดเก็บเองและรายได้ที่ได้รับการจัดสรร สามารถนำไปใช้ในการบริหารจัดการและการพัฒนาได้เต็มที่ 	<ol style="list-style-type: none"> 1. เป็นพื้นที่ลุ่มต่ำประสบปัญหาอุทกภัยเป็นประจำทุกปีโดยเฉพาะปี พ.ศ. 2554 ที่ผ่านมามีประสบปัญหาอุทกภัยครั้งร้ายแรง 2. ระบบการวางผังเมืองและการบังคับใช้ผังเมืองยังไม่มีประสิทธิภาพ การจัดแบ่งพื้นที่ยังไม่เป็นระบบ 3. การอนุรักษ์และรักษาทรัพยากรธรรมชาติและสิ่งแวดล้อม ยังขาดความตระหนักและความร่วมมือจากประชาชน โดยเฉพาะการดูแลรักษาแม่น้ำลำคลองและการกำจัดขยะอย่างถูกวิธี 4. มีปัญหาอาชญากรรม ปัญหายาเสพติดและปัญหาแรงงานผิดกฎหมาย 5. มีการโอน (ย้าย) ของข้าราชการอยู่ตลอดเวลา ทำให้การปฏิบัติงานขาดความต่อเนื่อง

3.2 การประเมินสถานการณ์สภาพแวดล้อมภายนอกที่เกี่ยวข้อง

การสถานการณ์สภาพแวดล้อมขององค์การบริหารส่วนตำบลบางเตย เป็นการวิเคราะห์ศักยภาพและความพร้อมภายนอก โดยมุ่งให้ทราบถึงโอกาสและอุปสรรค โดยสรุปเป็นภาพรวม ดังนี้

โอกาส (Opportunity)	อุปสรรค (Threat)
<ol style="list-style-type: none"> 1. มีนักท่องเที่ยวเดินทางผ่านเข้าออกเป็นจำนวนมาก สามารถเพิ่มรายได้ให้แก่ประชาชน 2. นโยบายรัฐบาลที่มุ่งเน้นการพัฒนาด้านเศรษฐกิจ การค้าและการเป็นครัวของโลกเอื้อต่อการประกอบอาชีพและการประกอบธุรกิจ 3. มีสถานประกอบการ ห้างสรรพสินค้าขนาดใหญ่ เข้ามาดำเนินการในพื้นที่ 4. การเข้าสู่ประชาคมอาเซียนเปิดโอกาสในการแข่งขันเพิ่มขึ้น 	<ol style="list-style-type: none"> 1. การบริหารจัดการน้ำของหน่วยงานต่างๆ ที่เกี่ยวข้อง ยังขาดความเป็นเอกภาพและขาดประสิทธิภาพ ทำให้ประสบปัญหาอุทกภัยบ่อยครั้ง 2. ตั้งอยู่ในจังหวัดที่เป็นทางผ่านไปยังจังหวัดอื่นๆ ทำให้จำนวนนักท่องเที่ยวที่มาพักค้างมีจำนวนเฉลี่ยต่อปีไม่สูงเท่าที่ควร 3. ยังขาดความร่วมมือและการบูรณาการการทำงานระหว่างองค์กรปกครองส่วนท้องถิ่น และภาคส่วนราชการที่เกี่ยวข้อง 4. ระบบสาธารณูปโภค เช่น ไฟฟ้า ประปา ยังไม่ครอบคลุมทั่วถึง

/ส่วนที่ 3 การนำแผน ...

ส่วนที่ 3 การนำแผนพัฒนาท้องถิ่นไปสู่การปฏิบัติ

1. ยุทธศาสตร์การพัฒนาและแผนงาน

ที่	ยุทธศาสตร์	ด้าน	แผนงาน	หน่วยงาน รับผิดชอบหลัก	หน่วยงาน สนับสนุน
1	การพัฒนาด้าน โครงสร้างพื้นฐาน	- ด้านการเศรษฐกิจ	- แผนงานอุตสาหกรรมฯ - แผนงานการพาณิชย์ - แผนงานเคหะและชุมชน	กองช่าง กองช่าง กองช่าง	กองคลัง
2	การพัฒนาด้าน คุณภาพชีวิต และ การสาธารณสุข	- ด้านการเศรษฐกิจ - ด้านการดำเนินงานอื่น - ด้านบริการชุมชนและสังคม - ด้านการดำเนินงานอื่น	- แผนงานบริหารงานทั่วไป - แผนงานการศึกษา - แผนงานสาธารณสุข - แผนงานเคหะและชุมชน - แผนงานสร้างความเข้มแข็งฯ - แผนงานการศาสนาฯ - แผนงานงบกลาง	สำนักปลัดฯ กองศึกษาฯ สาธารณสุขฯ กองช่าง สำนักปลัดฯ กองศึกษาฯ กองคลัง	กองคลัง
3	การพัฒนาด้านความ ปลอดภัย และความ เข้มแข็งของชุมชน	- ด้านบริการชุมชนและสังคม - ด้านการดำเนินงานอื่น	- แผนงานรักษาความสงบฯ - แผนงานการศึกษา - แผนงานสาธารณสุข - แผนงานสร้างความเข้มแข็งฯ - แผนงานงบกลาง	สำนักปลัดฯ กองศึกษาฯ สาธารณสุขฯ สำนักปลัดฯ กองคลัง	กองคลัง
4	การพัฒนาด้าน การศึกษาศาสนา และวัฒนธรรม	- ด้านบริการชุมชนและสังคม	- แผนงานการศึกษา	กองศึกษาฯ	กองคลัง
5	การพัฒนาด้านการ บริหารจัดการ และ การบริการที่ดี	- ด้านบริหารทั่วไป - ด้านบริการชุมชนและสังคม - ด้านการดำเนินงานอื่น	- แผนงานบริหารงานทั่วไป - แผนงานเคหะและชุมชน - แผนงานสร้างความเข้มแข็งฯ - แผนงานงบกลาง	สำนักปลัดฯ กองช่าง สำนักปลัดฯ กองคลัง	กองคลัง

2. บัญชีโครงการพัฒนาท้องถิ่น

แบบ ผ. 01

บัญชีสรุปโครงการพัฒนา
แผนพัฒนาท้องถิ่น (พ.ศ. 2566 - 2570)

องค์การบริหารส่วนตำบลบางเตย อำเภอสามพราน จังหวัดนครปฐม

ยุทธศาสตร์/แผนงาน	ปี พ.ศ. 2566		ปี พ.ศ. 2567		ปี พ.ศ. 2568		ปี พ.ศ. 2569		ปี พ.ศ. 2570		รวม 5 ปี	
	จำนวนโครงการ	งบประมาณ	จำนวนโครงการ	งบประมาณ	จำนวนโครงการ	งบประมาณ	จำนวนโครงการ	งบประมาณ	จำนวนโครงการ	งบประมาณ	จำนวนโครงการ	งบประมาณ
1) ยุทธศาสตร์การพัฒนาด้านโครงสร้างพื้นฐาน												
1.1 แผนงานอุตสาหกรรมและการโยธา	163	310,972,800	163	310,972,800	163	310,972,800	163	310,972,800	163	310,972,800	815	1,554,864,000
1.2 แผนงานการพาณิชย์	35	25,984,000	35	25,984,000	35	25,984,000	35	25,984,000	35	25,984,000	175	129,920,000
รวมยุทธศาสตร์ที่ 1	198	336,956,800	198	336,956,800	198	336,956,800	198	336,956,800	198	336,956,800	990	1,684,784,000
2) ยุทธศาสตร์การพัฒนาด้านคุณภาพชีวิต และการสาธารณสุข												
2.1 งบกลาง	1	300,000	1	300,000	1	300,000	1	300,000	1	300,000	5	1,500,000
2.2 แผนงานสาธารณสุข	13	192,500	13	192,500	13	192,500	13	192,500	13	192,500	65	962,500
2.3 แผนงานการศาสนาวัฒนธรรมและนันทนาการ	5	430,000	5	430,000	5	430,000	5	430,000	5	430,000	25	2,150,000
2.4 แผนงานบริหารงานทั่วไป	6	360,000	6	360,000	6	360,000	6	360,000	6	360,000	30	1,800,000
2.5 แผนงานการศึกษา	1	50,000	1	50,000	1	50,000	1	50,000	1	50,000	5	250,000
รวมยุทธศาสตร์ที่ 2	26	1,332,500	26	1,332,500	26	1,332,500	26	1,332,500	26	1,332,500	130	6,662,500

/3) ยุทธศาสตร์ ...

ยุทธศาสตร์/แผนงาน	ปี พ.ศ. 2566		ปี พ.ศ. 2567		ปี พ.ศ. 2568		ปี พ.ศ. 2569		ปี พ.ศ. 2570		รวม 5 ปี	
	จำนวนโครงการ	งบประมาณ	จำนวนโครงการ	งบประมาณ	จำนวนโครงการ	งบประมาณ	จำนวนโครงการ	งบประมาณ	จำนวนโครงการ	งบประมาณ	จำนวนโครงการ	งบประมาณ
3) ยุทธศาสตร์การพัฒนาด้านความปลอดภัย และความเข้มแข็งชุมชน												
3.1 แผนงานรักษาความสงบภายใน	9	820,000	9	820,000	9	820,000	9	820,000	9	820,000	9	4,100,000
3.2 แผนงานการศึกษา	1	50,000	1	50,000	1	50,000	1	50,000	1	50,000	1	250,000
3.3 แผนงานสาธารณสุข	2	80,000	2	80,000	2	80,000	2	80,000	2	80,000	2	400,000
3.4 แผนงานสร้างความเข้มแข็งของชุมชน	9	663,700	9	663,700	9	663,700	9	663,700	9	663,700	9	3,318,500
3.5 แผนงานงบกลาง	4	10,730,000	4	10,730,000	4	10,730,000	4	10,730,000	4	10,730,000	4	53,650,000
รวมยุทธศาสตร์ที่ 3	25	12,343,700	25	12,343,700	25	12,343,700	25	12,343,700	25	12,343,700	25	61,718,500
4) ยุทธศาสตร์การพัฒนาด้านการศึกษา ศาสนาและวัฒนธรรม												
4.1 แผนงานการศึกษา	16	3,390,000	16	3,390,000	16	3,390,000	16	3,390,000	16	3,390,000	80	16,950,000
4.2 แผนงานการศึกษา ศาสนา วัฒนธรรม และนันทนาการ	6	710,000	6	710,000	6	710,000	6	710,000	6	710,000	30	3,550,000
รวมยุทธศาสตร์ที่ 4	22	4,100,000	22	4,100,000	22	4,100,000	22	4,100,000	22	4,100,000	110	20,500,000
5) ยุทธศาสตร์การพัฒนาด้านการบริหารจัดการ และการบริการที่ดี												
แผนงานบริหารงานทั่วไป	12	2,000,000	12	2,000,000	12	2,000,000	12	2,000,000	12	2,000,000	60	10,000,000
แผนงานเคหะและชุมชน	3	575,000	3	575,000	3	575,000	3	575,000	3	575,000	15	2,875,000
แผนงานสร้างความเข้มแข็งของชุมชน	1	30,000	1	30,000	1	30,000	1	30,000	1	30,000	5	150,000
แผนงานงบกลาง	6	1,545,000	6	1,545,000	6	1,545,000	6	1,545,000	6	1,545,000	30	7,725,000
รวมยุทธศาสตร์ที่ 5	22	4,150,000	22	4,150,000	22	4,150,000	22	4,150,000	22	4,150,000	110	20,750,000
รวมทั้งสิ้น	293	358,883,000	293	358,883,000	293	358,883,000	293	358,883,000	293	358,883,000	1,465	1,794,415,000

รายละเอียดโครงการพัฒนา
แผนพัฒนาท้องถิ่น (พ.ศ. 2566 - 2570)

แบบ ผ.02

องค์การบริหารส่วนตำบลบางเตย อำเภอสามพราน จังหวัดนครปฐม

ยุทธศาสตร์จังหวัดที่ 2 การพัฒนาระดับพื้นที่เพื่อกระจายความเจริญรองรับการขยายตัว และสนับสนุนการขยายความเจริญของเมืองหลวง

ยุทธศาสตร์การพัฒนาของ อปท.ในเขตจังหวัดนครปฐม ยุทธศาสตร์ที่ 6 การพัฒนาด้านการบริการสาธารณะ

ยุทธศาสตร์ อบต.บางเตย ยุทธศาสตร์ที่ 1 การพัฒนาด้านโครงสร้างพื้นฐาน (1.1) พัฒนาเส้นทางคมนาคม และระบบสาธารณูปโภค สาธารณูปการ อย่างทั่วถึง

1.1 แผนงานอุตสาหกรรมและการโยธา

ที่	โครงการ	วัตถุประสงค์	เป้าหมาย (ผลผลิตโครงการ)	งบประมาณ					ตัวชี้วัด KPI	ผลที่คาดว่าจะได้รับ	หน่วยงาน รับผิดชอบ
				2566	2567	2568	2569	2570			
หมู่ที่ 1 บ้านคลองสามบาท											
1	ก่อสร้างถนน คสล./แอสฟัลท์ติกฯ ซอยหมอกงแยก 1 หมู่ที่ 1	เพื่อให้เกิดความสะดวกใน การสัญจรไป-มาของ ประชาชน	ถนน คสล.ขนาด กว้าง 4.00 เมตร ยาว 250 เมตร	1,200,000	1,200,000	1,200,000	1,200,000	1,200,000	ถนน คสล. หรือ แอสฟัลท์ติกฯ 1 สาย	ประชาชนได้รับ ความสะดวกใน การสัญจรไป-มา	กองช่าง
2	ก่อสร้างถนน คสล./แอสฟัลท์ติกฯ ถนนซอยทองดี หมู่ที่ 1	เพื่อให้เกิดความสะดวกใน การสัญจรไป-มาของ ประชาชน	ถนน คสล.ขนาด กว้าง 4.00 เมตร ยาว 150 เมตร	720,000	720,000	720,000	720,000	720,000	ถนน คสล. หรือ แอสฟัลท์ติกฯ 1 สาย	ประชาชนได้รับ ความสะดวกใน การสัญจรไป-มา	กองช่าง
3	ก่อสร้างถนน คสล.ริมคลองสามบาท บริเวณหน้าโรงงานเบสพลาสติก หมู่ที่ 1	เพื่อให้เกิดความสะดวกใน การสัญจรไป-มาของ ประชาชน	ถนน คสล.ขนาด กว้าง 5 เมตร ยาว 100 เมตร	600,000	600,000	600,000	600,000	600,000	ถนน คสล. 1 สาย	ประชาชนได้รับ ความสะดวกใน การสัญจรไป-มา	กองช่าง
4	ก่อสร้างถนน คสล.ถนนเจริญท่า (ต่อโครงการเดิม) หมู่ที่ 1	เพื่อให้เกิดความสะดวกใน การสัญจรไป-มาของ ประชาชน	ถนน คสล.ขนาด กว้าง 5 เมตร ยาว 240 เมตร	1,440,000	1,440,000	1,440,000	1,440,000	1,440,000	ถนน คสล. 1 สาย	ประชาชนได้รับ ความสะดวกใน การสัญจรไป-มา	กองช่าง

ยุทธศาสตร์จังหวัดที่ 2 การพัฒนาระดับพื้นที่เพื่อกระจายความเจริญรองรับการขยายตัว และสนับสนุนการขยายความเจริญของเมืองหลวง

ยุทธศาสตร์การพัฒนาของ อปท.ในเขตจังหวัดนครปฐม ยุทธศาสตร์ที่ 6 การพัฒนาด้านการบริการสาธารณะ

ยุทธศาสตร์ อบต.บางเตย ยุทธศาสตร์ที่ 1 การพัฒนาด้านโครงสร้างพื้นฐาน (1.1) พัฒนาเส้นทางคมนาคม และระบบสาธารณูปโภค สาธารณูปการ อย่างทั่วถึง

1.1 แผนงานอุตสาหกรรมและการโยธา

ที่	โครงการ	วัตถุประสงค์	เป้าหมาย (ผลผลิตโครงการ)	งบประมาณ					ตัวชี้วัด KPI	ผลที่คาดว่าจะได้รับ	หน่วยงาน รับผิดชอบ
				2566	2567	2568	2569	2570			
5	ก่อสร้างถนน คสล.ริมคลองสามบาท (ต่อโครงการเดิม) หมู่ที่ 1	เพื่อให้เกิดความสะดวกในการสัญจรไป-มาของประชาชน	ถนน คสล.ขนาด กว้าง 4.50 เมตร ยาว 1,630 เมตร	9,780,000	9,780,000	9,780,000	9,780,000	9,780,000	ถนน คสล. 1 สาย	ประชาชนได้รับความสะดวกในการสัญจรไป-มา	กองช่าง
6	ก่อสร้างถนน คสล.ถนนบางเตยซอย 3/2 หมู่ที่ 1	เพื่อให้เกิดความสะดวกในการสัญจรไป-มาของประชาชน	ถนน คสล.ขนาด กว้าง 4.00 เมตร ยาว 100 เมตร	480,000	480,000	480,000	480,000	480,000	ถนน คสล. 1 สาย	ประชาชนได้รับความสะดวกในการสัญจรไป-มา	กองช่าง
7	ก่อสร้างถนนดินพร้อมลงลูกรัง และหินคลุก ถนนริมคลองสามบาท ต่อจากศาลตาขุน หมู่ที่ 1	เพื่อให้เกิดความสะดวกในการสัญจรไป-มาของประชาชน	ถนนดินขนาด กว้าง 5.00 เมตร ยาว 150 เมตร	1,500,000	1,500,000	1,500,000	1,500,000	1,500,000	ถนนดิน 1 สาย	ประชาชนได้รับความสะดวกในการสัญจรไป-มา	กองช่าง
8	ปรับปรุงผิวจราจรโดยใช้แอสฟัลท์ฯ ถนนบางเตยซอย 1 หมู่ที่ 1	เพื่อให้เกิดความสะดวกในการสัญจรไป-มาของประชาชน	ปรับปรุงผิวจราจร กว้าง 6.00 เมตร ยาว 250 เมตร	1,800,000	1,800,000	1,800,000	1,800,000	1,800,000	ถนนแอสฟัลท์ฯ 1 สาย	ประชาชนได้รับความสะดวกในการสัญจรไป-มา	กองช่าง
9	ขยายผิวจราจร ถนนบางเตยซอย 1 หมู่ที่ 1	เพื่อให้เกิดความสะดวกในการสัญจรไป-มาของประชาชน	ขยายผิวจราจร กว้าง 5 เมตร ยาว 750 เมตร	3,750,000	3,750,000	3,750,000	3,750,000	3,750,000	ผิวจราจร ได้มาตรฐาน 1 สาย	ประชาชนได้รับความสะดวกในการสัญจรไป-มา	กองช่าง
10	ขยายผิวจราจร ถนนเจริญท่า หมู่ที่ 1	เพื่อให้เกิดความสะดวกในการสัญจรไป-มาของประชาชน	ขยายผิวจราจร กว้าง 5.00 เมตร ยาว 240 เมตร	1,200,000	1,200,000	1,200,000	1,200,000	1,200,000	ผิวจราจร ได้มาตรฐาน 1 สาย	ประชาชนได้รับความสะดวกในการสัญจรไป-มา	กองช่าง

ยุทธศาสตร์จังหวัดที่ 2 การพัฒนาระดับพื้นที่เพื่อกระจายความเจริญรองรับการขยายตัว และสนับสนุนการขยายความเจริญของเมืองหลวง

ยุทธศาสตร์การพัฒนาของ อปท.ในเขตจังหวัดนครปฐม ยุทธศาสตร์ที่ 6 การพัฒนาด้านการบริการสาธารณะ

ยุทธศาสตร์ อบต.บางเตย ยุทธศาสตร์ที่ 1 การพัฒนาด้านโครงสร้างพื้นฐาน (1.1) พัฒนาเส้นทางคมนาคม และระบบสาธารณูปโภค สาธารณูปการ อย่างทั่วถึง

1.1 แผนงานอุตสาหกรรมและการโยธา

ที่	โครงการ	วัตถุประสงค์	เป้าหมาย (ผลผลิตโครงการ)	งบประมาณ					ตัวชี้วัด KPI	ผลที่คาดว่าจะได้รับ	หน่วยงาน รับผิดชอบ
				2566	2567	2568	2569	2570			
11	ลงหินคลุกซ่อมแซมถนนและไหล่ทางถนนสาธารณะในพื้นที่ หมู่ที่ 1	เพื่อให้เกิดความสะดวกในการสัญจรไป-มาของประชาชน	ลงหินคลุกไม่น้อยกว่า 400 ลูกบาศก์เมตร	340,000	340,000	340,000	340,000	340,000	ถนนสาธารณะทุกสายในพื้นที่ หมู่ที่ 1	ประชาชนได้รับความสะดวกในการสัญจรไป-มา	กองช่าง
12	ก่อสร้างวางท่อระบายน้ำ คสล. พร้อมบ่อพัก ถนนบางเตยซอย 1 (ต่อโครงการเดิม) หมู่ที่ 1	เพื่อให้มีระบบระบายน้ำที่สมบูรณ์ แก้ไขปัญหาน้ำท่วมขัง	วางท่อระบายน้ำพร้อมบ่อพัก ระยะทาง 328 เมตร	1,476,000	1,476,000	1,476,000	1,476,000	1,476,000	ระบบระบายน้ำ 1 แห่ง	การระบายน้ำมีประสิทธิภาพ	กองช่าง
13	ก่อสร้างวางท่อระบายน้ำ คสล. พร้อมบ่อพัก ซอยเจริญท่า (ต่อโครงการเดิม) หมู่ที่ 1	เพื่อให้มีระบบระบายน้ำที่สมบูรณ์ แก้ไขปัญหาน้ำท่วมขัง	วางท่อระบายน้ำพร้อมบ่อพัก ระยะทาง 550 เมตร	2,475,000	2,475,000	2,475,000	2,475,000	2,475,000	ระบบระบายน้ำ 1 แห่ง	การระบายน้ำมีประสิทธิภาพ	กองช่าง
14	ก่อสร้างวางท่อระบายน้ำ คสล. พร้อมบ่อพัก ซอยหมอง หมู่ที่ 1	เพื่อให้มีระบบระบายน้ำที่สมบูรณ์ แก้ไขปัญหาน้ำท่วมขัง	วางท่อระบายน้ำพร้อมบ่อพัก ระยะทาง 250 เมตร	1,125,000	1,125,000	1,125,000	1,125,000	1,125,000	ระบบระบายน้ำ 1 แห่ง	การระบายน้ำมีประสิทธิภาพ	กองช่าง
15	ก่อสร้างวางท่อระบายน้ำ คสล. พร้อมบ่อพัก ซอยทองดี หมู่ที่ 1	เพื่อให้มีระบบระบายน้ำที่สมบูรณ์ แก้ไขปัญหาน้ำท่วมขัง	วางท่อระบายน้ำพร้อมบ่อพัก ระยะทาง 150 เมตร	675,000	675,000	675,000	675,000	675,000	ระบบระบายน้ำ 1 แห่ง	การระบายน้ำมีประสิทธิภาพ	กองช่าง
16	ก่อสร้างวางท่อระบายน้ำ คสล. พร้อมบ่อพัก ถนนบางเตยซอย 2 (ต่อโครงการเดิม) หมู่ที่ 1	เพื่อให้มีระบบระบายน้ำที่สมบูรณ์ แก้ไขปัญหาน้ำท่วมขัง	วางท่อระบายน้ำพร้อมบ่อพัก ระยะทาง 500 เมตร	2,250,000	2,250,000	2,250,000	2,250,000	2,250,000	ระบบระบายน้ำ 1 แห่ง	การระบายน้ำมีประสิทธิภาพ	กองช่าง

ยุทธศาสตร์จังหวัดที่ 2 การพัฒนาระดับพื้นที่เพื่อกระจายความเจริญรองรับการขยายตัว และสนับสนุนการขยายความเจริญของเมืองหลวง

ยุทธศาสตร์การพัฒนาของ อปท.ในเขตจังหวัดนครปฐม ยุทธศาสตร์ที่ 6 การพัฒนาด้านการบริการสาธารณะ

ยุทธศาสตร์ อบต.บางเตย ยุทธศาสตร์ที่ 1 การพัฒนาด้านโครงสร้างพื้นฐาน (1.1) พัฒนาเส้นทางคมนาคม และระบบสาธารณูปโภค สาธารณูปการ อย่างทั่วถึง

1.1 แผนงานอุตสาหกรรมและการโยธา

ที่	โครงการ	วัตถุประสงค์	เป้าหมาย (ผลผลิตโครงการ)	งบประมาณ					ตัวชี้วัด KPI	ผลที่คาดว่าจะได้รับ	หน่วยงาน รับผิดชอบ
				2566	2567	2568	2569	2570			
17	ก่อสร้างเขื่อน คสล.ริมคลองสามบาท (ต่อโครงการเดิม) หมู่ที่ 1	เพื่อป้องกันการพังทลายของดิน และป้องกันน้ำล้นเข้าท่วมพื้นที่	เขื่อน คสล. ขนาด ลึก 2.00 เมตร ยาว 1,630 เมตร	16,300,000	16,300,000	16,300,000	16,300,000	16,300,000	เขื่อน คสล. 1 แห่ง	แก้ไขปัญหาดินพังทลาย และปัญหาน้ำล้น	กองช่าง
18	ก่อสร้างเขื่อน คสล.ริมคลองสามบาท หลังศาลตาขุน หมู่ที่ 1	เพื่อป้องกันการพังทลายของดิน และป้องกันน้ำล้นเข้าท่วมพื้นที่	เขื่อน คสล. ขนาด ลึก 2.00 เมตร ยาว 150 เมตร	1,500,000	1,500,000	1,500,000	1,500,000	1,500,000	เขื่อน คสล. 1 แห่ง	แก้ไขปัญหาดินพังทลาย และปัญหาน้ำล้น	กองช่าง
19	ก่อสร้างเขื่อน คสล.ริมคลองชอยหมอคง (ต่อโครงการเดิม) หมู่ที่ 1	เพื่อป้องกันการพังทลายของดิน และป้องกันน้ำล้นเข้าท่วมพื้นที่	เขื่อน คสล. ขนาด ลึก 2.00 เมตร ยาว 550 เมตร	5,500,000	5,500,000	5,500,000	5,500,000	5,500,000	เขื่อน คสล. 1 แห่ง	แก้ไขปัญหาดินพังทลาย และปัญหาน้ำล้น	กองช่าง
20	ก่อสร้าง/ติดตั้งราวเหล็ก ริมคลองสามบาท (ต่อโครงการเดิม) หมู่ที่ 1	เพื่อป้องกันอันตรายจากการพลัดตกของยานพาหนะและประชาชนที่สัญจรไปมา	ติดตั้งราวเหล็ก สูง 0.80 เมตร ระยะทาง 1,630 เมตร	1,141,000	1,141,000	1,141,000	1,141,000	1,141,000	ราวเหล็ก 1 แห่ง	ความปลอดภัยในชีวิตและทรัพย์สิน	กองช่าง
21	ก่อสร้าง/ติดตั้งราวเหล็ก ริมคลองหมอคง หมู่ที่ 1	เพื่อป้องกันอันตรายจากการพลัดตกของยานพาหนะและประชาชนที่สัญจรไปมา	ติดตั้งราวเหล็ก สูง 0.80 เมตร ระยะทาง 1,400 เมตร	980,000	980,000	980,000	980,000	980,000	ราวเหล็ก 1 แห่ง	ความปลอดภัยในชีวิตและทรัพย์สิน	กองช่าง

ยุทธศาสตร์จังหวัดที่ 2 การพัฒนาระดับพื้นที่เพื่อกระจายความเจริญรองรับการขยายตัว และสนับสนุนการขยายความเจริญของเมืองหลวง

ยุทธศาสตร์การพัฒนาของ อปท.ในเขตจังหวัดนครปฐม ยุทธศาสตร์ที่ 6 การพัฒนาด้านการบริการสาธารณะ

ยุทธศาสตร์ อบต.บางเตย ยุทธศาสตร์ที่ 1 การพัฒนาด้านโครงสร้างพื้นฐาน (1.1) พัฒนาเส้นทางคมนาคม และระบบสาธารณูปโภค สาธารณูปการ อย่างทั่วถึง

1.1 แผนงานอุตสาหกรรมและการโยธา

ที่	โครงการ	วัตถุประสงค์	เป้าหมาย (ผลผลิตโครงการ)	งบประมาณ					ตัวชี้วัด KPI	ผลที่คาดว่าจะได้รับ	หน่วยงาน รับผิดชอบ
				2566	2567	2568	2569	2570			
22	ติดตั้งไฟฟ้าสาธารณะส่องสว่างในพื้นที่หมู่ที่ 1	เพื่อเพิ่มแสงสว่างสำหรับผู้สัญจรไป-มาในเวลากลางคืน	ติดตั้งไฟฟ้าสาธารณะตั้งแต่ 5 จุดขึ้นไป	100,000	100,000	100,000	100,000	100,000	ไฟฟ้าสาธารณะตั้งแต่ 5 จุดขึ้นไป	เกิดความสะดวกและปลอดภัยในการสัญจรไป-มา	กองช่าง
23	ก่อสร้างรั้วหน้าที่ทำการองค์การบริหารส่วนตำบลบางเตย หมู่ที่ 1	เพื่อให้เป็นสัดส่วนและเกิดความปลอดภัยแก่หน่วยงาน	ก่อสร้างรั้วตามแบบของ อบต.บางเตย	300,000	300,000	300,000	300,000	300,000	รั้วหน้าที่ทำการ อบต.บางเตย 1 แห่ง	เป็นสัดส่วนและเกิดความปลอดภัย	กองช่าง
24	ติดตั้งเครื่องออกกำลังกาย หรือ เครื่องเล่นเด็ก ในพื้นที่หมู่ที่ 1	เพื่อให้ประชาชน/เด็ก มีสถานที่ออกกำลังกาย	ติดตั้งเครื่องออกกำลังกาย หรือ เครื่องเล่นเด็ก	520,000	520,000	520,000	520,000	520,000	สถานที่ออกกำลังกาย 1 แห่ง	ประชาชน/เด็ก มีสุขภาพร่างกายแข็งแรง	กองช่าง
25	ก่อสร้างลานกีฬาเนกประสงค์ พร้อมอุปกรณ์กีฬา บริเวณด้านหลัง รพ.สต.บางเตย หมู่ที่ 1	เพื่อให้ประชาชนมีสถานที่ออกกำลังกาย	ก่อสร้างลานกีฬาพร้อมติดตั้งอุปกรณ์กีฬา	300,000	300,000	300,000	300,000	300,000	สถานที่ออกกำลังกาย 1 แห่ง	ประชาชน มีสุขภาพร่างกายแข็งแรง	กองช่าง
26	ติดตั้งกล่องวงจรปิดบริเวณหน้าที่ทำการองค์การบริหารส่วนตำบลบางเตย และอาคารที่อยู่ในความรับผิดชอบ หมู่ที่ 1	เพื่อป้องกันและรักษาทรัพย์สินของหน่วยงาน	ติดตั้งกล่องวงจรปิด ตามแบบของ อบต.บางเตย	500,000	500,000	500,000	500,000	500,000	ระบบกล่องวงจรปิด 1 ระบบ	ทรัพย์สินของหน่วยงานได้รับความปลอดภัย	กองช่าง
27	ก่อสร้าง/ปรับปรุง/ซ่อมแซม ถนนผิวจราจร ไหล่ทาง ถนนสาธารณะ ในพื้นที่หมู่ที่ 1	เพื่อให้เกิดความสะดวกในการสัญจรไป-มาของยานพาหนะ	ก่อสร้าง/ปรับปรุง/ซ่อมแซม	1,000,000	1,000,000	1,000,000	1,000,000	1,000,000	ถนนสาธารณะในพื้นที่ หมู่ที่ 1	ประชาชนได้รับความสะดวกในการสัญจรไป-มา	กองช่าง

ยุทธศาสตร์จังหวัดที่ 2 การพัฒนาระดับพื้นที่เพื่อกระจายความเจริญรองรับการขยายตัว และสนับสนุนการขยายความเจริญของเมืองหลวง

ยุทธศาสตร์การพัฒนาของ อปท.ในเขตจังหวัดนครปฐม ยุทธศาสตร์ที่ 6 การพัฒนาด้านการบริการสาธารณะ

ยุทธศาสตร์ อบต.บางเตย ยุทธศาสตร์ที่ 1 การพัฒนาด้านโครงสร้างพื้นฐาน (1.1) พัฒนาเส้นทางคมนาคม และระบบสาธารณูปโภค สาธารณูปการ อย่างทั่วถึง

1.1 แผนงานอุตสาหกรรมและการโยธา

ที่	โครงการ	วัตถุประสงค์	เป้าหมาย (ผลผลิตโครงการ)	งบประมาณ					ตัวชี้วัด KPI	ผลที่คาดว่าจะได้รับ	หน่วยงาน รับผิดชอบ
				2566	2567	2568	2569	2570			
28	ก่อสร้าง/ปรับปรุง/ซ่อมแซม ท่อระบายน้ำ คสล. ในพื้นที่หมู่ที่ 1	เพื่อให้มีระบบระบายน้ำ ที่สมบูรณ์ แก้ไขปัญหาน้ำ ท่วมขัง	ก่อสร้าง/ปรับปรุง/ ซ่อมแซม	1,000,000	1,000,000	1,000,000	1,000,000	1,000,000	ท่อระบายน้ำ ทุกแห่ง ในพื้นที่หมู่ที่ 1	การระบายน้ำ มีประสิทธิภาพ	กองช่าง
29	ก่อสร้าง/ปรับปรุง/ซ่อมแซม เขื่อน คสล. ในพื้นที่หมู่ที่ 1	เพื่อป้องกันการพังทลาย ของดิน และป้องกันน้ำล้น เข้าท่วมพื้นที่	ก่อสร้าง/ปรับปรุง/ ซ่อมแซม	1,000,000	1,000,000	1,000,000	1,000,000	1,000,000	เขื่อนทุกแห่ง ในพื้นที่หมู่ที่ 1	แก้ไขปัญหาดิน พังทลาย และ ปัญหาน้ำล้น	กองช่าง

ยุทธศาสตร์จังหวัดที่ 2 การพัฒนาระดับพื้นที่เพื่อกระจายความเจริญรองรับการขยายตัว และสนับสนุนการขยายความเจริญของเมืองหลวง

ยุทธศาสตร์การพัฒนาของ อปท.ในเขตจังหวัดนครปฐม ยุทธศาสตร์ที่ 6 การพัฒนาด้านการบริการสาธารณะ

ยุทธศาสตร์ อบต.บางเตย ยุทธศาสตร์ที่ 1 การพัฒนาด้านโครงสร้างพื้นฐาน (1.1) พัฒนาเส้นทางคมนาคม และระบบสาธารณูปโภค สาธารณูปการ อย่างทั่วถึง

1.1 แผนงานอุตสาหกรรมและการโยธา

ที่	โครงการ	วัตถุประสงค์	เป้าหมาย (ผลผลิตโครงการ)	งบประมาณ					ตัวชี้วัด KPI	ผลที่คาดว่าจะได้รับ	หน่วยงาน รับผิดชอบ
				2566	2567	2568	2569	2570			
หมู่ที่ 2 บ้านคอร่าง											
1	ก่อสร้างถนน คสล.ถนนบางเตย ซอย 3/1 (เส้นแยก) หมู่ที่ 2	เพื่อให้เกิดความสะดวกใน การสัญจรไป-มาของ ประชาชน	ถนน คสล.ขนาด กว้าง 6.00 เมตร ยาว 500 เมตร	3,600,000	3,600,000	3,600,000	3,600,000	3,600,000	ถนน คสล. 1 สาย	ประชาชนได้รับ ความสะดวกใน การสัญจรไป-มา	กองช่าง
2	ก่อสร้างถนน คสล.ถนนบางเตย ซอย 3/2 (ขจรบุญ) เชื่อมชน ถนนเลียบบคลองบางเตย หมู่ที่ 2	เพื่อให้เกิดความสะดวกใน การสัญจรไป-มาของ ประชาชน	ถนน คสล.ขนาด กว้าง 6.00 เมตร ยาว 267 เมตร	1,920,000	1,920,000	1,920,000	1,920,000	1,920,000	ถนน คสล. 1 สาย	ประชาชนได้รับ ความสะดวกใน การสัญจรไป-มา	กองช่าง
3	ก่อสร้างถนน คสล.ถนนบางเตย ซอย 6 (คลองคุต) หมู่ที่ 2	เพื่อให้เกิดความสะดวกใน การสัญจรไป-มาของ ประชาชน	ถนน คสล.ขนาด กว้าง 6.00 เมตร ยาว 340 เมตร	2,448,000	2,448,000	2,448,000	2,448,000	2,448,000	ถนน คสล. 1 สาย	ประชาชนได้รับ ความสะดวกใน การสัญจรไป-มา	กองช่าง
4	ก่อสร้างถนน คสล.ถนนบางเตย ซอย 7 (ต่อโครงการเดิม) หมู่ที่ 2	เพื่อให้เกิดความสะดวกใน การสัญจรไป-มาของ ประชาชน	ถนน คสล.ขนาด กว้าง 5.00 เมตร ยาว 680 เมตร	4,080,000	4,080,000	4,080,000	4,080,000	4,080,000	ถนน คสล. 1 สาย	ประชาชนได้รับ ความสะดวกใน การสัญจรไป-มา	กองช่าง
5	ก่อสร้างถนน คสล.ถนนบางเตย ซอย 8 (ต่อโครงการเดิม) หมู่ที่ 2	เพื่อให้เกิดความสะดวกใน การสัญจรไป-มาของ ประชาชน	ถนน คสล.ขนาด กว้าง 5.00 เมตร ยาว 299 เมตร	1,800,000	1,800,000	1,800,000	1,800,000	1,800,000	ถนน คสล. 1 สาย	ประชาชนได้รับ ความสะดวกใน การสัญจรไป-มา	กองช่าง

ยุทธศาสตร์จังหวัดที่ 2 การพัฒนาระดับพื้นที่เพื่อกระจายความเจริญรองรับการขยายตัว และสนับสนุนการขยายความเจริญของเมืองหลวง

ยุทธศาสตร์การพัฒนาของ อปท.ในเขตจังหวัดนครปฐม ยุทธศาสตร์ที่ 6 การพัฒนาด้านการบริการสาธารณะ

ยุทธศาสตร์ อบต.บางเตย ยุทธศาสตร์ที่ 1 การพัฒนาด้านโครงสร้างพื้นฐาน (1.1) พัฒนาเส้นทางคมนาคม และระบบสาธารณูปโภค สาธารณูปการ อย่างทั่วถึง

1.1 แผนงานอุตสาหกรรมและการโยธา

ที่	โครงการ	วัตถุประสงค์	เป้าหมาย (ผลผลิตโครงการ)	งบประมาณ					ตัวชี้วัด KPI	ผลที่คาดว่าจะได้รับ	หน่วยงาน รับผิดชอบ
				2566	2567	2568	2569	2570			
6	ก่อสร้างถนน คสล. ถนนเลียบบคลองบางเตย หมู่ที่ 2	เพื่อให้เกิดความสะดวกใน การสัญจรไป-มาของ ประชาชน	ถนน คสล.ขนาด กว้าง 6.00 เมตร ยาว 500 เมตร	3,600,000	3,600,000	3,600,000	3,600,000	3,600,000	ถนน คสล. 1 สาย	ประชาชนได้รับ ความสะดวกใน การสัญจรไป-มา	กองช่าง
7	ก่อสร้างถนน คสล. ถนนเลียบบคลองยายแค้น หมู่ที่ 2	เพื่อให้เกิดความสะดวกใน การสัญจรไป-มาของ ประชาชน	ถนน คสล.ขนาด กว้าง 5.00 เมตร ยาว 300 เมตร	1,800,000	1,800,000	1,800,000	1,800,000	1,800,000	ถนน คสล. 1 สาย	ประชาชนได้รับ ความสะดวกใน การสัญจรไป-มา	กองช่าง
8	ก่อสร้างถนน คสล. ถนนสาคร-สุดท้ายอุทิศ หมู่ที่ 2	เพื่อให้เกิดความสะดวกใน การสัญจรไป-มาของ ประชาชน	ถนน คสล.ขนาด กว้าง 5.00 เมตร ยาว 105 เมตร	630,000	630,000	630,000	630,000	630,000	ถนน คสล. 1 สาย	ประชาชนได้รับ ความสะดวกใน การสัญจรไป-มา	กองช่าง
9	ก่อสร้างถนนดินพร้อมลงลูกรัง และหินคลุก ถนนบางเตยซอย 3/1 (เส้นแยก) หมู่ที่ 2	เพื่อให้เกิดความสะดวกใน การสัญจรไป-มาของ ประชาชน	ถนนดินขนาด กว้าง 6.00 เมตร ยาว 500 เมตร	6,000,000	6,000,000	6,000,000	6,000,000	6,000,000	ถนนดิน 1 สาย	ประชาชนได้รับ ความสะดวกใน การสัญจรไป-มา	กองช่าง
10	ก่อสร้างถนนดินพร้อมลงลูกรัง และหินคลุก ช่วงบ้านนายบุญมี เทียมทัต หมู่ที่ 2	เพื่อให้เกิดความสะดวกใน การสัญจรไป-มาของ ประชาชน	ถนนดินขนาด กว้าง 6.00 เมตร ยาว 100 เมตร	1,200,000	1,200,000	1,200,000	1,200,000	1,200,000	ถนนดิน 1 สาย	ประชาชนได้รับ ความสะดวกใน การสัญจรไป-มา	กองช่าง
11	ก่อสร้างถนนดินพร้อมลงลูกรัง และหินคลุก เลียบคลองบางเตย หมู่ที่ 2	เพื่อให้เกิดความสะดวกใน การสัญจรไป-มาของ ประชาชน	ถนนดินขนาด กว้าง 6.00 เมตร ยาว 270 เมตร	3,240,000	3,240,000	3,240,000	3,240,000	3,240,000	ถนนดิน 1 สาย	ประชาชนได้รับ ความสะดวกใน การสัญจรไป-มา	กองช่าง

ยุทธศาสตร์จังหวัดที่ 2 การพัฒนาระดับพื้นที่เพื่อกระจายความเจริญรองรับการขยายตัว และสนับสนุนการขยายความเจริญของเมืองหลวง

ยุทธศาสตร์การพัฒนาของ อปท.ในเขตจังหวัดนครปฐม ยุทธศาสตร์ที่ 6 การพัฒนาด้านการบริการสาธารณะ

ยุทธศาสตร์ อบต.บางเตย ยุทธศาสตร์ที่ 1 การพัฒนาด้านโครงสร้างพื้นฐาน (1.1) พัฒนาเส้นทางคมนาคม และระบบสาธารณูปโภค สาธารณูปการ อย่างทั่วถึง

1.1 แผนงานอุตสาหกรรมและการโยธา

ที่	โครงการ	วัตถุประสงค์	เป้าหมาย (ผลผลิตโครงการ)	งบประมาณ					ตัวชี้วัด KPI	ผลที่คาดว่าจะได้รับ	หน่วยงาน รับผิดชอบ
				2566	2567	2568	2569	2570			
12	ปรับปรุงผิวจราจรโดยใช้แอสฟัลท์ฯ ถนนบางเตยซอย 3/5 หมู่ที่ 2	เพื่อให้เกิดความสะดวกในการสัญจรไป-มาของประชาชน	ปรับปรุงผิวจราจรกว้าง 4.00 เมตร ยาว 250 เมตร	1,200,000	1,200,000	1,200,000	1,200,000	1,200,000	ถนนแอสฟัลท์ฯ 1 สาย	ประชาชนได้ร้บความสะดวกในการสัญจรไป-มา	กองช่าง
13	ปรับปรุงผิวจราจรโดยใช้แอสฟัลท์ฯ ถนนบางเตยซอย 3 หมู่ที่ 2	เพื่อให้เกิดความสะดวกในการสัญจรไป-มาของประชาชน	ปรับปรุงผิวจราจรกว้าง 6.00 เมตร ยาว 700 เมตร	4,200,000	4,200,000	4,200,000	4,200,000	4,200,000	ถนนแอสฟัลท์ฯ 1 สาย	ประชาชนได้ร้บความสะดวกในการสัญจรไป-มา	กองช่าง
14	ปรับปรุงผิวจราจรโดยใช้แอสฟัลท์ฯ ถนนบางเตยซอย 4 หมู่ที่ 2	เพื่อให้เกิดความสะดวกในการสัญจรไป-มาของประชาชน	ปรับปรุงผิวจราจรกว้าง 6.00 เมตร ยาว 850 เมตร	6,120,000	6,120,000	6,120,000	6,120,000	6,120,000	ถนนแอสฟัลท์ฯ 1 สาย	ประชาชนได้ร้บความสะดวกในการสัญจรไป-มา	กองช่าง
15	ขยายผิวจราจร ถนนบางเตยซอย 3 หมู่ที่ 2	เพื่อให้เกิดความสะดวกในการสัญจรไป-มาของประชาชน	ขยายผิวจราจรกว้าง 6.00 เมตร ยาว 700 เมตร	4,200,000	4,200,000	4,200,000	4,200,000	4,200,000	ผิวจราจรได้มาตรฐาน 1 สาย	ประชาชนได้ร้บความสะดวกในการสัญจรไป-มา	กองช่าง
16	ยกระดับถนนบางเตยซอย 7 หมู่ที่ 2	เพื่อให้เกิดความสะดวกในการสัญจรไป-มาของประชาชน	ขยายผิวจราจรกว้าง 6.00 เมตร ยาว 270 เมตร	3,240,000	3,240,000	3,240,000	3,240,000	3,240,000	ผิวจราจรได้มาตรฐาน 1 สาย	ประชาชนได้ร้บความสะดวกในการสัญจรไป-มา	กองช่าง
17	ลงหินคลุกซ่อมแซมถนนและไหล่ทาง ถนนสาธารณะในพื้นที่ หมู่ที่ 2	เพื่อให้เกิดความสะดวกในการสัญจรไป-มาของประชาชน	ลงหินคลุกไม่น้อยกว่า 350 ลูกบาศก์เมตร	296,000	296,000	296,000	296,000	296,000	ถนนสาธารณะทุกสายในพื้นที่ หมู่ที่ 2	ประชาชนได้ร้บความสะดวกในการสัญจรไป-มา	กองช่าง

ยุทธศาสตร์จังหวัดที่ 2 การพัฒนาระดับพื้นที่เพื่อกระจายความเจริญรองรับการขยายตัว และสนับสนุนการขยายความเจริญของเมืองหลวง

ยุทธศาสตร์การพัฒนาของ อปท.ในเขตจังหวัดนครปฐม ยุทธศาสตร์ที่ 6 การพัฒนาด้านการบริการสาธารณะ

ยุทธศาสตร์ อบต.บางเตย ยุทธศาสตร์ที่ 1 การพัฒนาด้านโครงสร้างพื้นฐาน (1.1) พัฒนาเส้นทางคมนาคม และระบบสาธารณูปโภค สาธารณูปการ อย่างทั่วถึง

1.1 แผนงานอุตสาหกรรมและการโยธา

ที่	โครงการ	วัตถุประสงค์	เป้าหมาย (ผลผลิตโครงการ)	งบประมาณ					ตัวชี้วัด KPI	ผลที่คาดว่าจะได้รับ	หน่วยงาน รับผิดชอบ
				2566	2567	2568	2569	2570			
18	ก่อสร้างวางท่อระบายน้ำ คสล. พร้อมบ่อพัก ถนนบางเตยซอย 3 หมู่ที่ 2	เพื่อให้มีระบบระบายน้ำที่สมบูรณ์ แก้ไขปัญหาน้ำท่วมขัง	วางท่อระบายน้ำพร้อมบ่อพัก ระยะทาง 1,000 เมตร	4,500,000	4,500,000	4,500,000	4,500,000	4,500,000	ระบบระบายน้ำ 1 แห่ง	การระบายน้ำ มีประสิทธิภาพ	กองช่าง
19	ก่อสร้างวางท่อระบายน้ำ คสล. พร้อมบ่อพัก ถนนบางเตยซอย 3/1 หมู่ที่ 2	เพื่อให้มีระบบระบายน้ำที่สมบูรณ์ แก้ไขปัญหาน้ำท่วมขัง	วางท่อระบายน้ำพร้อมบ่อพัก ระยะทาง 988 เมตร	4,500,000	4,500,000	4,500,000	4,500,000	4,500,000	ระบบระบายน้ำ 1 แห่ง	การระบายน้ำ มีประสิทธิภาพ	กองช่าง
20	ก่อสร้างวางท่อระบายน้ำ คสล. พร้อมบ่อพัก ถนนบางเตยซอย 3/2 หมู่ที่ 2	เพื่อให้มีระบบระบายน้ำที่สมบูรณ์ แก้ไขปัญหาน้ำท่วมขัง	วางท่อระบายน้ำพร้อมบ่อพัก ระยะทาง 267 เมตร	1,200,000	1,200,000	1,200,000	1,200,000	1,200,000	ระบบระบายน้ำ 1 แห่ง	การระบายน้ำ มีประสิทธิภาพ	กองช่าง
21	ก่อสร้างวางท่อระบายน้ำ คสล. พร้อมบ่อพัก ถนนบางเตยซอย 4 หมู่ที่ 2	เพื่อให้มีระบบระบายน้ำที่สมบูรณ์ แก้ไขปัญหาน้ำท่วมขัง	วางท่อระบายน้ำพร้อมบ่อพัก ระยะทาง 300 เมตร	1,350,000	1,350,000	1,350,000	1,350,000	1,350,000	ระบบระบายน้ำ 1 แห่ง	การระบายน้ำ มีประสิทธิภาพ	กองช่าง
22	ก่อสร้างวางท่อระบายน้ำ คสล. พร้อมบ่อพัก ถนนบางเตยซอย 5 หมู่ที่ 2	เพื่อให้มีระบบระบายน้ำที่สมบูรณ์ แก้ไขปัญหาน้ำท่วมขัง	วางท่อระบายน้ำพร้อมบ่อพัก ระยะทาง 1,515 เมตร	6,900,000	6,900,000	6,900,000	6,900,000	6,900,000	ระบบระบายน้ำ 1 แห่ง	การระบายน้ำ มีประสิทธิภาพ	กองช่าง
23	ก่อสร้างวางท่อระบายน้ำ คสล. พร้อมบ่อพัก ถนนสาคร-สุดท้ายอุทิศ หมู่ที่ 2	เพื่อให้มีระบบระบายน้ำที่สมบูรณ์ แก้ไขปัญหาน้ำท่วมขัง	วางท่อระบายน้ำพร้อมบ่อพัก ระยะทาง 345 เมตร	1,600,000	1,600,000	1,600,000	1,600,000	1,600,000	ระบบระบายน้ำ 1 แห่ง	การระบายน้ำ มีประสิทธิภาพ	กองช่าง

ยุทธศาสตร์จังหวัดที่ 2 การพัฒนาระดับพื้นที่เพื่อกระจายความเจริญรองรับการขยายตัว และสนับสนุนการขยายความเจริญของเมืองหลวง

ยุทธศาสตร์การพัฒนาของ อปท.ในเขตจังหวัดนครปฐม ยุทธศาสตร์ที่ 6 การพัฒนาด้านการบริการสาธารณะ

ยุทธศาสตร์ อบต.บางเตย ยุทธศาสตร์ที่ 1 การพัฒนาด้านโครงสร้างพื้นฐาน (1.1) พัฒนาเส้นทางคมนาคม และระบบสาธารณูปโภค สาธารณูปการ อย่างทั่วถึง

1.1 แผนงานอุตสาหกรรมและการโยธา

ที่	โครงการ	วัตถุประสงค์	เป้าหมาย (ผลผลิตโครงการ)	งบประมาณ					ตัวชี้วัด KPI	ผลที่คาดว่าจะได้รับ	หน่วยงาน รับผิดชอบ
				2566	2567	2568	2569	2570			
24	ก่อสร้างวางท่อระบายน้ำ คสล. พร้อมบ่อพัก บริเวณที่ดินของ อบต.บางเตย หมู่ที่ 2	เพื่อให้มีระบบระบายน้ำที่สมบูรณ์ แก้ไขปัญหาน้ำท่วมซ้ำ	วางท่อระบายน้ำพร้อมบ่อพัก ระยะทาง 260 เมตร	1,170,000	1,170,000	1,170,000	1,170,000	1,170,000	ระบบระบายน้ำ 1 แห่ง	การระบายน้ำมีประสิทธิภาพ	กองช่าง
25	ก่อสร้างเขื่อน คสล. เลียบคลองบางเตย (ต่อโครงการเดิม) หมู่ที่ 2	เพื่อป้องกันการพังทลายของดิน และป้องกันน้ำล้นเข้าท่วมพื้นที่	เขื่อน คสล. ขนาด ลึก 2.00 เมตร ยาว 1,500 เมตร	15,000,000	15,000,000	15,000,000	15,000,000	15,000,000	เขื่อน คสล. 1 แห่ง	แก้ไขปัญหาดินพังทลาย และปัญหาน้ำล้น	กองช่าง
26	ก่อสร้างเขื่อน คสล. ถนนบางเตยซอย 3 หมู่ที่ 2	เพื่อป้องกันการพังทลายของดิน และป้องกันน้ำล้นเข้าท่วมพื้นที่	เขื่อน คสล. ขนาด ลึก 2.00 เมตร ยาว 50 เมตร	5,000,000	5,000,000	5,000,000	5,000,000	5,000,000	เขื่อน คสล. 1 แห่ง	แก้ไขปัญหาดินพังทลาย และปัญหาน้ำล้น	กองช่าง
27	ก่อสร้างเขื่อน คสล. เลียบคลองคุต ถนนบางเตยซอย 6 หมู่ที่ 2	เพื่อป้องกันการพังทลายของดิน และป้องกันน้ำล้นเข้าท่วมพื้นที่	เขื่อน คสล. ขนาด ลึก 2.00 เมตร ยาว 1,230 เมตร	12,300,000	12,300,000	12,300,000	12,300,000	12,300,000	เขื่อน คสล. 1 แห่ง	แก้ไขปัญหาดินพังทลาย และปัญหาน้ำล้น	กองช่าง
28	ก่อสร้างเขื่อน คสล.กั้นดินริมตลิ่ง ถนนบางเตยซอย 7 (ต่อโครงการเดิม) หมู่ที่ 2	เพื่อป้องกันการพังทลายของดิน และป้องกันน้ำล้นเข้าท่วมพื้นที่	เขื่อน คสล. ขนาด ลึก 2.00 เมตร ยาว 400 เมตร	4,000,000	4,000,000	4,000,000	4,000,000	4,000,000	เขื่อน คสล. 1 แห่ง	แก้ไขปัญหาดินพังทลาย และปัญหาน้ำล้น	กองช่าง
29	ก่อสร้างเขื่อน คสล.กั้นดินริมตลิ่ง ถนนบางเตยซอย 5/6 หมู่ที่ 2	เพื่อป้องกันการพังทลายของดิน และป้องกันน้ำล้นเข้าท่วมพื้นที่	เขื่อน คสล. ขนาด ลึก 2.00 เมตร ยาว 450 เมตร	4,500,000	4,500,000	4,500,000	4,500,000	4,500,000	เขื่อน คสล. 1 แห่ง	แก้ไขปัญหาดินพังทลาย และปัญหาน้ำล้น	กองช่าง

ยุทธศาสตร์จังหวัดที่ 2 การพัฒนาระดับพื้นที่เพื่อกระจายความเจริญรองรับการขยายตัว และสนับสนุนการขยายความเจริญของเมืองหลวง

ยุทธศาสตร์การพัฒนาของ อปท.ในเขตจังหวัดนครปฐม ยุทธศาสตร์ที่ 6 การพัฒนาด้านการบริการสาธารณะ

ยุทธศาสตร์ อบต.บางเตย ยุทธศาสตร์ที่ 1 การพัฒนาด้านโครงสร้างพื้นฐาน (1.1) พัฒนาเส้นทางคมนาคม และระบบสาธารณูปโภค สาธารณูปการ อย่างทั่วถึง

1.1 แผนงานอุตสาหกรรมและการโยธา

ที่	โครงการ	วัตถุประสงค์	เป้าหมาย (ผลผลิตโครงการ)	งบประมาณ					ตัวชี้วัด KPI	ผลที่คาดว่าจะได้รับ	หน่วยงาน รับผิดชอบ
				2566	2567	2568	2569	2570			
30	ก่อสร้างรั้วพร้อมผนังกันดินบริเวณที่ดินของ อบต.บางเตย หมู่ที่ 2	เพื่อแสดงเขตพื้นที่ และป้องกันการพังทลายของดิน	รั้วและผนังกันดินระยะทาง 260 เมตร	3,640,000	3,640,000	3,640,000	3,640,000	3,640,000	รั้วและผนังกันดิน 1 แห่ง	แสดงเขตพื้นที่ของ อบต.บางเตยชัดเจน	กองช่าง
31	ก่อสร้าง/ติดตั้งราวเหล็กริมคลองบางเตย (ต่อโครงการเดิม) หมู่ที่ 2	เพื่อป้องกันอันตรายจากการพลัดตกของยานพาหนะและประชาชนที่สัญจรไปมา	ติดตั้งราวเหล็กสูง 0.80 เมตรระยะทาง 244 เมตร	170,800	170,800	170,800	170,800	170,800	ราวเหล็ก 1 แห่ง	ความปลอดภัยในชีวิตและทรัพย์สิน	กองช่าง
32	ก่อสร้าง/ติดตั้งราวเหล็กริมถนนบางเตยซอย 5/6 หมู่ที่ 2	เพื่อป้องกันอันตรายจากการพลัดตกของยานพาหนะและประชาชนที่สัญจรไปมา	ติดตั้งราวเหล็กสูง 0.80 เมตรระยะทาง 450 เมตร	315,000	315,000	315,000	315,000	315,000	ราวเหล็ก 1 แห่ง	ความปลอดภัยในชีวิตและทรัพย์สิน	กองช่าง
33	ก่อสร้าง/ติดตั้งราวเหล็กริมถนนบางเตยซอย 6 หมู่ที่ 2	เพื่อป้องกันอันตรายจากการพลัดตกของยานพาหนะและประชาชนที่สัญจรไปมา	ติดตั้งราวเหล็กสูง 0.80 เมตรระยะทาง 1,500 เมตร	1,050,000	1,050,000	1,050,000	1,050,000	1,050,000	ราวเหล็ก 1 แห่ง	ความปลอดภัยในชีวิตและทรัพย์สิน	กองช่าง
34	ก่อสร้าง/ติดตั้งราวเหล็กริมถนนบางเตยซอย 7 หมู่ที่ 2	เพื่อป้องกันอันตรายจากการพลัดตกของยานพาหนะและประชาชนที่สัญจรไปมา	ติดตั้งราวเหล็กสูง 0.80 เมตรระยะทาง 1,500 เมตร	1,050,000	1,050,000	1,050,000	1,050,000	1,050,000	ราวเหล็ก 1 แห่ง	ความปลอดภัยในชีวิตและทรัพย์สิน	กองช่าง

ยุทธศาสตร์จังหวัดที่ 2 การพัฒนาระดับพื้นที่เพื่อกระจายความเจริญรองรับการขยายตัว และสนับสนุนการขยายความเจริญของเมืองหลวง

ยุทธศาสตร์การพัฒนาของ อปท.ในเขตจังหวัดนครปฐม ยุทธศาสตร์ที่ 6 การพัฒนาด้านการบริการสาธารณะ

ยุทธศาสตร์ อบต.บางเตย ยุทธศาสตร์ที่ 1 การพัฒนาด้านโครงสร้างพื้นฐาน (1.1) พัฒนาเส้นทางคมนาคม และระบบสาธารณูปโภค สาธารณูปการ อย่างทั่วถึง

1.1 แผนงานอุตสาหกรรมและการโยธา

ที่	โครงการ	วัตถุประสงค์	เป้าหมาย (ผลผลิตโครงการ)	งบประมาณ					ตัวชี้วัด KPI	ผลที่คาดว่าจะได้รับ	หน่วยงาน รับผิดชอบ
				2566	2567	2568	2569	2570			
35	ก่อสร้าง/ติดตั้งราวเหล็ก ริมคลองยายแค้น หมู่ที่ 2	เพื่อป้องกันอันตรายจากการ พลัดตกของยานพาหนะและ ประชาชนที่สัญจรไปมา	ติดตั้งราวเหล็ก สูง 0.80 เมตร ระยะทาง 139 เมตร	98,000	98,000	98,000	98,000	98,000	ราวเหล็ก 1 แห่ง	ความปลอดภัยใน ชีวิตและทรัพย์สิน	กองช่าง
36	ก่อสร้างสะพาน คสล.ข้ามคลองคูต ช่วงบ้านนายบุญมี เขียมทัด หมู่ที่ 2	เพื่อให้เกิดความสะดวกใน การสัญจรไป-มาของ ประชาชน	สะพาน คสล. กว้าง 6.00 เมตร ยาว 15 เมตร	750,000	750,000	750,000	750,000	750,000	สะพาน คสล. 1 แห่ง	ประชาชนได้รับ ความสะดวกใน การสัญจรไป-มา	กองช่าง
37	ก่อสร้าง/ซ่อมแซม สะพานข้าม คลองบางเตยซอย 7 (เดิมสะพานไม้) หมู่ที่ 2	เพื่อให้เกิดความสะดวกใน การสัญจรไป-มาของ ประชาชน	สะพานข้ามคลอง กว้าง 1.00 เมตร ยาว 11 เมตร	100,000	100,000	100,000	100,000	100,000	สะพาน คสล. 1 แห่ง	ประชาชนได้รับ ความสะดวกใน การสัญจรไป-มา	กองช่าง
38	ติดตั้งไฟฟ้าสาธารณะส่องสว่าง ในพื้นที่หมู่ที่ 2	เพื่อเพิ่มแสงสว่างสำหรับ ผู้สัญจรไป-มา ในเวลากลางคืน	ติดตั้งไฟฟ้า สาธารณะ ตั้งแต่ 5 จุดขึ้นไป	100,000	100,000	100,000	100,000	100,000	ไฟฟ้าสาธารณะ ตั้งแต่ 5 จุดขึ้นไป	เกิดความสะดวก และปลอดภัยใน การสัญจรไป-มา	กองช่าง
39	ติดตั้งเครื่องออกกำลังกาย หรือ เครื่องเล่นเด็ก ในพื้นที่หมู่ที่ 2	เพื่อให้ประชาชน/เด็ก มีสถานที่ออกกำลังกาย	ติดตั้งเครื่องออก กำลังกาย หรือ เครื่องเล่นเด็ก	520,000	520,000	520,000	520,000	520,000	สถานที่ ออกกำลังกาย 1 แห่ง	ประชาชน/เด็ก มีสุขภาพร่างกาย แข็งแรง	กองช่าง

ยุทธศาสตร์จังหวัดที่ 2 การพัฒนาระดับพื้นที่เพื่อกระจายความเจริญรองรับการขยายตัว และสนับสนุนการขยายความเจริญของเมืองหลวง

ยุทธศาสตร์การพัฒนาของ อปท.ในเขตจังหวัดนครปฐม ยุทธศาสตร์ที่ 6 การพัฒนาด้านการบริการสาธารณะ

ยุทธศาสตร์ อบต.บางเตย ยุทธศาสตร์ที่ 1 การพัฒนาด้านโครงสร้างพื้นฐาน (1.1) พัฒนาเส้นทางคมนาคม และระบบสาธารณูปโภค สาธารณูปการ อย่างทั่วถึง

1.1 แผนงานอุตสาหกรรมและการโยธา

ที่	โครงการ	วัตถุประสงค์	เป้าหมาย (ผลผลิตโครงการ)	งบประมาณ					ตัวชี้วัด KPI	ผลที่คาดว่าจะได้รับ	หน่วยงาน รับผิดชอบ
				2566	2567	2568	2569	2570			
40	ก่อสร้าง/ติดตั้ง ชุมทางเข้า ศพด.บ้านคอราง หมู่ที่ 2	เพื่อปรับปรุงภูมิทัศน์บริเวณ ทางเข้าศูนย์พัฒนาเด็กเล็ก	ก่อสร้าง/ติดตั้ง ชุมทางเข้า ศพด.	300,000	300,000	300,000	300,000	300,000	ชุมทางเข้า 1 แห่ง	ภูมิทัศน์ที่สวยงาม และเป็นสัดส่วน	กองช่าง
41	ก่อสร้างประตูเข้า-ออก ศูนย์พัฒนาเด็กเล็กบ้านคอราง หมู่ที่ 2	เพื่อควบคุมการเข้า-ออก ของผู้มาติดต่อกับหน่วยงาน	ก่อสร้างประตู เข้า-ออก ตามแบบ ของ อบต.บางเตย	200,000	200,000	200,000	200,000	200,000	ประตูเข้า-ออก 1 แห่ง	สามารถควบคุม การเข้า-ออก ของผู้มาติดต่อ	กองช่าง
42	ติดตั้งกล่องวงจรปิดบริเวณ ศูนย์พัฒนาเด็กเล็กบ้านคอราง และอาคารที่อยู่ในความรับผิดชอบ หมู่ที่ 2	เพื่อป้องกันและรักษา ทรัพย์สินของหน่วยงาน	ติดตั้งกล่อง วงจรปิด ตามแบบ ของ อบต.บางเตย	500,000	500,000	500,000	500,000	500,000	ระบบกล่อง วงจรปิด 1 ระบบ	ทรัพย์สินของ หน่วยงานได้รับ ความปลอดภัย	กองช่าง
43	ติดตั้งกล่องวงจรปิดบริเวณ ถนนบางเตยซอย 5 หมู่ที่ 2	เพื่อป้องกันและรักษา ทรัพย์สินของหน่วยงาน	ติดตั้งกล่อง วงจรปิด ตามแบบ ของ อบต.บางเตย	500,000	500,000	500,000	500,000	500,000	ระบบกล่อง วงจรปิด 1 ระบบ	ทรัพย์สินของ หน่วยงานได้รับ ความปลอดภัย	กองช่าง
44	ปรับปรุงลานกีฬาบริเวณด้านข้าง โรงเรียนบ้านบางเตย หมู่ที่ 2	เพื่อให้ประชาชนมีสถานที่ เล่นกีฬาและออกกำลังกาย	ปรับปรุงลานกีฬา ตามแบบของ อบต.บางเตย	100,000	100,000	100,000	100,000	100,000	ลานกีฬาที่ได้ มาตรฐาน 1 แห่ง	ประชาชนมี สถานที่เล่นกีฬา และออกกำลังกาย	กองช่าง

ยุทธศาสตร์จังหวัดที่ 2 การพัฒนาระดับพื้นที่เพื่อกระจายความเจริญรองรับการขยายตัว และสนับสนุนการขยายความเจริญของเมืองหลวง

ยุทธศาสตร์การพัฒนาของ อปท.ในเขตจังหวัดนครปฐม ยุทธศาสตร์ที่ 6 การพัฒนาด้านการบริการสาธารณะ

ยุทธศาสตร์ อบต.บางเตย ยุทธศาสตร์ที่ 1 การพัฒนาด้านโครงสร้างพื้นฐาน (1.1) พัฒนาเส้นทางคมนาคม และระบบสาธารณูปโภค สาธารณูปการ อย่างทั่วถึง

1.1 แผนงานอุตสาหกรรมและการโยธา

ที่	โครงการ	วัตถุประสงค์	เป้าหมาย (ผลผลิตโครงการ)	งบประมาณ					ตัวชี้วัด KPI	ผลที่คาดว่าจะได้รับ	หน่วยงาน รับผิดชอบ
				2566	2567	2568	2569	2570			
45	ก่อสร้าง/ปรับปรุง/ซ่อมแซม ถนน ผิวจราจร ไหล่ทาง ถนนสาธารณะ ในพื้นที่หมู่ที่ 2	เพื่อให้เกิดความสะดวกในการสัญจรไป-มาของ ยานพาหนะ	ก่อสร้าง/ปรับปรุง/ซ่อมแซม	1,000,000	1,000,000	1,000,000	1,000,000	1,000,000	ถนนสาธารณะ ในพื้นที่ หมู่ที่ 2	ประชาชนได้รับความสะดวกในการสัญจรไป-มา	กองช่าง
46	ก่อสร้าง/ปรับปรุง/ซ่อมแซม ท่อระบายน้ำ คสล. ในพื้นที่หมู่ที่ 2	เพื่อให้มีระบบระบายน้ำที่สมบูรณ์ แก้ไขปัญหาน้ำท่วมขัง	ก่อสร้าง/ปรับปรุง/ซ่อมแซม	1,000,000	1,000,000	1,000,000	1,000,000	1,000,000	ท่อระบายน้ำ ทุกแห่ง ในพื้นที่หมู่ที่ 2	การระบายน้ำ มีประสิทธิภาพ	กองช่าง
47	ก่อสร้าง/ปรับปรุง/ซ่อมแซม เขื่อน คสล. ในพื้นที่หมู่ที่ 2	เพื่อป้องกันการพังทลายของดิน และป้องกันน้ำล้นเข้าท่วมพื้นที่	ก่อสร้าง/ปรับปรุง/ซ่อมแซม	1,000,000	1,000,000	1,000,000	1,000,000	1,000,000	เขื่อนทุกแห่ง ในพื้นที่หมู่ที่ 2	แก้ไขปัญหาดินพังทลาย และปัญหาน้ำล้น	กองช่าง

ยุทธศาสตร์จังหวัดที่ 2 การพัฒนาระดับพื้นที่เพื่อกระจายความเจริญรองรับการขยายตัว และสนับสนุนการขยายความเจริญของเมืองหลวง

ยุทธศาสตร์การพัฒนาของ อปท.ในเขตจังหวัดนครปฐม ยุทธศาสตร์ที่ 6 การพัฒนาด้านการบริการสาธารณะ

ยุทธศาสตร์ อบต.บางเตย ยุทธศาสตร์ที่ 1 การพัฒนาด้านโครงสร้างพื้นฐาน (1.1) พัฒนาเส้นทางคมนาคม และระบบสาธารณูปโภค สาธารณูปการ อย่างทั่วถึง

1.1 แผนงานอุตสาหกรรมและการโยธา

ที่	โครงการ	วัตถุประสงค์	เป้าหมาย (ผลผลิตโครงการ)	งบประมาณ					ตัวชี้วัด KPI	ผลที่คาดว่าจะได้รับ	หน่วยงาน รับผิดชอบ
				2566	2567	2568	2569	2570			
หมู่ที่ 3 บ้านคลองหลวง											
1	ก่อสร้างถนน คสล. ถนนเทิดพระเกียรติสมเด็จพระเจ้าอยู่หัว 2 (ต่อโครงการเดิม) หมู่ที่ 3	เพื่อให้เกิดความสะดวกใน การสัญจรไป-มาของ ประชาชน	ถนน คสล.ขนาด กว้าง 5.00 เมตร ยาว 500 เมตร	3,000,000	3,000,000	3,000,000	3,000,000	3,000,000	ถนน คสล. 1 สาย	ประชาชนได้รับ ความสะดวกใน การสัญจรไป-มา	กองช่าง
2	ก่อสร้างถนน คสล. ถนนเทิดพระเกียรติสมเด็จพระเจ้าอยู่หัว 3 หมู่ที่ 3	เพื่อให้เกิดความสะดวกใน การสัญจรไป-มาของ ประชาชน	ถนน คสล.ขนาด กว้าง 5.00 เมตร ยาว 720 เมตร	4,320,000	4,320,000	4,320,000	4,320,000	4,320,000	ถนน คสล. 1 สาย	ประชาชนได้รับ ความสะดวกใน การสัญจรไป-มา	กองช่าง
3	ก่อสร้างถนนดินพร้อมลงลูกรัง และหินคลุก ถนนเทิดพระเกียรติ สมเด็จพระเจ้าอยู่หัว 2 หมู่ที่ 3	เพื่อให้เกิดความสะดวกใน การสัญจรไป-มาของ ประชาชน	ถนนดินขนาด กว้าง 6.00 เมตร ยาว 700 เมตร	8,400,000	8,400,000	8,400,000	8,400,000	8,400,000	ถนนดิน 1 สาย	ประชาชนได้รับ ความสะดวกใน การสัญจรไป-มา	กองช่าง
4	ก่อสร้างถนนดินพร้อมลงลูกรัง และหินคลุก ถนนเทิดพระเกียรติ สมเด็จพระเจ้าอยู่หัว 3 (ต่อโครงการเดิม) หมู่ที่ 3	เพื่อให้เกิดความสะดวกใน การสัญจรไป-มาของ ประชาชน	ถนนดินขนาด กว้าง 6.00 เมตร ยาว 1,000 เมตร	12,000,000	12,000,000	12,000,000	12,000,000	12,000,000	ถนนดิน 1 สาย	ประชาชนได้รับ ความสะดวกใน การสัญจรไป-มา	กองช่าง
5	ก่อสร้างถนนดินพร้อมลงลูกรัง และหินคลุก ถนนเทิดพระเกียรติ สมเด็จพระเจ้าอยู่หัว 5 (ต่อโครงการเดิม) หมู่ที่ 3	เพื่อให้เกิดความสะดวกใน การสัญจรไป-มาของ ประชาชน	ถนนดินขนาด กว้าง 6.00 เมตร ยาว 700 เมตร	8,400,000	8,400,000	8,400,000	8,400,000	8,400,000	ถนนดิน 1 สาย	ประชาชนได้รับ ความสะดวกใน การสัญจรไป-มา	กองช่าง

ยุทธศาสตร์จังหวัดที่ 2 การพัฒนาระดับพื้นที่เพื่อกระจายความเจริญรองรับการขยายตัว และสนับสนุนการขยายความเจริญของเมืองหลวง

ยุทธศาสตร์การพัฒนาของ อปท.ในเขตจังหวัดนครปฐม ยุทธศาสตร์ที่ 6 การพัฒนาด้านการบริการสาธารณะ

ยุทธศาสตร์ อบต.บางเตย ยุทธศาสตร์ที่ 1 การพัฒนาด้านโครงสร้างพื้นฐาน (1.1) พัฒนาเส้นทางคมนาคม และระบบสาธารณูปโภค สาธารณูปการ อย่างทั่วถึง

1.1 แผนงานอุตสาหกรรมและการโยธา

ที่	โครงการ	วัตถุประสงค์	เป้าหมาย (ผลผลิตโครงการ)	งบประมาณ					ตัวชี้วัด KPI	ผลที่คาดว่าจะได้รับ	หน่วยงาน รับผิดชอบ
				2566	2567	2568	2569	2570			
6	ปรับปรุงผิวจราจรโดยใช้แอสฟัลท์ฯ ถนนสภาพตำบล หมู่ที่ 3	เพื่อให้เกิดความสะดวกในการสัญจรไป-มาของประชาชน	ปรับปรุงผิวจราจรกว้าง 4.00 เมตร ยาว 250 เมตร	1,000,000	1,000,000	1,000,000	1,000,000	1,000,000	ถนนแอสฟัลท์ฯ 1 สาย	ประชาชนได้รับความสะดวกในการสัญจรไป-มา	กองช่าง
7	ปรับปรุงผิวจราจรโดยใช้แอสฟัลท์ฯ ถนนเทิดพระเกียรติสมเด็จพระเจ้าอยู่หัว หมู่ที่ 3	เพื่อให้เกิดความสะดวกในการสัญจรไป-มาของประชาชน	ปรับปรุงผิวจราจรกว้าง 6.00 เมตร ยาว 840 เมตร	5,040,000	5,040,000	5,040,000	5,040,000	5,040,000	ถนนแอสฟัลท์ฯ 1 สาย	ประชาชนได้รับความสะดวกในการสัญจรไป-มา	กองช่าง
8	ขยายผิวจราจร ถนนเทิดพระเกียรติสมเด็จพระเจ้าอยู่หัว 2 หมู่ที่ 3	เพื่อให้เกิดความสะดวกในการสัญจรไป-มาของประชาชน	ขยายผิวจราจรกว้าง 6.00 เมตร ยาว 110 เมตร	660,000	660,000	660,000	660,000	660,000	ผิวจราจรได้มาตรฐาน 1 สาย	ประชาชนได้รับความสะดวกในการสัญจรไป-มา	กองช่าง
9	ยกระดับถนนเทิดพระเกียรติสมเด็จพระเจ้าอยู่หัวตลอดระยะทาง ตั้งแต่หมู่ที่ 3-7	เพื่อให้เกิดความสะดวกในการสัญจรไป-มาของประชาชน	ยกระดับกว้าง 6.00 เมตร ยาว 2,950 เมตร สูง 1.50 เมตร	21,240,000	21,240,000	21,240,000	21,240,000	21,240,000	ผิวจราจรได้มาตรฐาน 1 สาย	ประชาชนได้รับความสะดวกในการสัญจรไป-มา	กองช่าง
10	ลงหินคลุกซ่อมแซมถนนและไหล่ทาง ถนนสาธารณะในพื้นที่ หมู่ที่ 3	เพื่อให้เกิดความสะดวกในการสัญจรไป-มาของประชาชน	ลงหินคลุกไม่น้อยกว่า 450 ลูกบาศก์เมตร	380,000	380,000	380,000	380,000	380,000	ถนนสาธารณะทุกสายในพื้นที่ หมู่ที่ 3	ประชาชนได้รับความสะดวกในการสัญจรไป-มา	กองช่าง

ยุทธศาสตร์จังหวัดที่ 2 การพัฒนาระดับพื้นที่เพื่อกระจายความเจริญรองรับการขยายตัว และสนับสนุนการขยายความเจริญของเมืองหลวง

ยุทธศาสตร์การพัฒนาของ อปท.ในเขตจังหวัดนครปฐม ยุทธศาสตร์ที่ 6 การพัฒนาด้านการบริการสาธารณะ

ยุทธศาสตร์ อบต.บางเตย ยุทธศาสตร์ที่ 1 การพัฒนาด้านโครงสร้างพื้นฐาน (1.1) พัฒนาเส้นทางคมนาคม และระบบสาธารณูปโภค สาธารณูปการ อย่างทั่วถึง

1.1 แผนงานอุตสาหกรรมและการโยธา

ที่	โครงการ	วัตถุประสงค์	เป้าหมาย (ผลผลิตโครงการ)	งบประมาณ					ตัวชี้วัด KPI	ผลที่คาดว่าจะได้รับ	หน่วยงาน รับผิดชอบ
				2566	2567	2568	2569	2570			
11	ก่อสร้างเขื่อน คสล. ริมคลองระดับ หมู่ที่ 3	เพื่อป้องกันการพังทลายของดิน และป้องกันน้ำล้นเข้าท่วมพื้นที่	เขื่อน คสล. ขนาด ลึก 2.00 เมตร ยาว 300 เมตร	3,000,000	3,000,000	3,000,000	3,000,000	3,000,000	เขื่อน คสล. 1 แห่ง	แก้ไขปัญหาดินพังทลาย และปัญหาน้ำล้น	กองช่าง
12	ก่อสร้างเขื่อน คสล. ถนนเทิดพระเกียรติสมเด็จพระเจ้าอยู่หัว 2 หมู่ที่ 3	เพื่อป้องกันการพังทลายของดิน และป้องกันน้ำล้นเข้าท่วมพื้นที่	เขื่อน คสล. ขนาด ลึก 2.00 เมตร ยาว 150 เมตร	1,500,000	1,500,000	1,500,000	1,500,000	1,500,000	เขื่อน คสล. 1 แห่ง	แก้ไขปัญหาดินพังทลาย และปัญหาน้ำล้น	กองช่าง
13	ปรับปรุง/ซ่อมแซม คอสะพาน คสล. ทุกแห่งในพื้นที่ หมู่ที่ 3	เพื่อให้เกิดความสะดวกในการสัญจรไป-มาของประชาชน	ปรับปรุง/ซ่อมแซม คอสะพาน คสล. ทุกแห่งในพื้นที่	300,000	300,000	300,000	300,000	300,000	สะพาน คสล. ทุกแห่งในพื้นที่	ประชาชนได้รับความสะดวกในการสัญจรไป-มา	กองช่าง
14	ติดตั้งกล่องวงจรปิดบริเวณ ถนนเทิดพระเกียรติสมเด็จพระเจ้าอยู่หัว หมู่ที่ 3	เพื่อป้องกันและรักษาทรัพย์สินของหน่วยงาน	ติดตั้งกล่องวงจรปิด ตามแบบของ อบต.บางเตย	500,000	500,000	500,000	500,000	500,000	ระบบกล่องวงจรปิด 1 ระบบ	ทรัพย์สินของหน่วยงานได้รับความปลอดภัย	กองช่าง
15	ก่อสร้าง/ปรับปรุง/ซ่อมแซม ถนนผิวจราจร ไหล่ทาง ถนนสาธารณะ ในพื้นที่หมู่ที่ 3	เพื่อให้เกิดความสะดวกในการสัญจรไป-มาของยานพาหนะ	ก่อสร้าง/ปรับปรุง/ซ่อมแซม	1,000,000	1,000,000	1,000,000	1,000,000	1,000,000	ถนนสาธารณะในพื้นที่ หมู่ที่ 3	ประชาชนได้รับความสะดวกในการสัญจรไป-มา	กองช่าง
16	ก่อสร้าง/ปรับปรุง/ซ่อมแซม เขื่อน คสล. ในพื้นที่หมู่ที่ 3	เพื่อป้องกันการพังทลายของดิน และป้องกันน้ำล้นเข้าท่วมพื้นที่	ก่อสร้าง/ปรับปรุง/ซ่อมแซม	1,000,000	1,000,000	1,000,000	1,000,000	1,000,000	เขื่อนทุกแห่งในพื้นที่หมู่ที่ 3	แก้ไขปัญหาดินพังทลาย และปัญหาน้ำล้น	กองช่าง

ยุทธศาสตร์จังหวัดที่ 2 การพัฒนาระดับพื้นที่เพื่อกระจายความเจริญรองรับการขยายตัว และสนับสนุนการขยายความเจริญของเมืองหลวง

ยุทธศาสตร์การพัฒนาของ อปท.ในเขตจังหวัดนครปฐม ยุทธศาสตร์ที่ 6 การพัฒนาด้านการบริการสาธารณะ

ยุทธศาสตร์ อบต.บางเตย ยุทธศาสตร์ที่ 1 การพัฒนาด้านโครงสร้างพื้นฐาน (1.1) พัฒนาเส้นทางคมนาคม และระบบสาธารณูปโภค สาธารณูปการ อย่างทั่วถึง

1.1 แผนงานอุตสาหกรรมและการโยธา

ที่	โครงการ	วัตถุประสงค์	เป้าหมาย (ผลผลิตโครงการ)	งบประมาณ					ตัวชี้วัด KPI	ผลที่คาดว่าจะได้รับ	หน่วยงาน รับผิดชอบ
				2566	2567	2568	2569	2570			
17	ก่อสร้าง/ปรับปรุง/ซ่อมแซม ประตูละบายน้ำในพื้นที่ หมู่ที่ 3	เพื่อให้การระบายน้ำ เข้า-ออก พื้นที่มี ประสิทธิภาพ	ก่อสร้าง/ปรับปรุง/ ซ่อมแซม ประตูละบายน้ำ	1,000,000	1,000,000	1,000,000	1,000,000	1,000,000	ประตูละบายน้ำ ทุกแห่งในพื้นที่	สามารถยืดอายุ การใช้งาน ประตูละบายน้ำ	กองช่าง
18	ติดตั้งไฟฟ้าสาธารณะส่องสว่าง (พลังงานแสงอาทิตย์) ในพื้นที่หมู่ที่ 3	เพื่อเพิ่มแสงสว่างสำหรับ ผู้สัญจรไป-มา ในเวลากลางคืน	ติดตั้งไฟฟ้า สาธารณะ ตั้งแต่ 5 จุดขึ้นไป	120,000	120,000	120,000	120,000	120,000	ไฟฟ้าสาธารณะ ตั้งแต่ 5 จุดขึ้นไป	เกิดความสะดวก และปลอดภัยใน การสัญจรไป-มา	กองช่าง

ยุทธศาสตร์จังหวัดที่ 2 การพัฒนาระดับพื้นที่เพื่อกระจายความเจริญรองรับการขยายตัว และสนับสนุนการขยายความเจริญของเมืองหลวง

ยุทธศาสตร์การพัฒนาของ อปท.ในเขตจังหวัดนครปฐม ยุทธศาสตร์ที่ 6 การพัฒนาด้านการบริการสาธารณะ

ยุทธศาสตร์ อบต.บางเตย ยุทธศาสตร์ที่ 1 การพัฒนาด้านโครงสร้างพื้นฐาน (1.1) พัฒนาเส้นทางคมนาคม และระบบสาธารณูปโภค สาธารณูปการ อย่างทั่วถึง

1.1 แผนงานอุตสาหกรรมและการโยธา

ที่	โครงการ	วัตถุประสงค์	เป้าหมาย (ผลผลิตโครงการ)	งบประมาณ					ตัวชี้วัด KPI	ผลที่คาดว่าจะได้รับ	หน่วยงาน รับผิดชอบ
				2566	2567	2568	2569	2570			
หมู่ที่ 4 บ้านบางเตย											
1	ก่อสร้างถนน คสล. ถนนเทิดพระเกียรติสมเด็จพระเจ้าอยู่หัว 2 (นางไพศรี-นางเป้า) หมู่ที่ 4	เพื่อให้เกิดความสะดวกใน การสัญจรไป-มาของ ประชาชน	ถนน คสล.ขนาด กว้าง 5.00 เมตร ยาว 220 เมตร	1,320,000	1,320,000	1,320,000	1,320,000	1,320,000	ถนน คสล. 1 สาย	ประชาชนได้รับ ความสะดวกใน การสัญจรไป-มา	กองช่าง
2	ก่อสร้างถนน คสล. ถนนเทิดพระเกียรติสมเด็จพระเจ้าอยู่หัว 4 (ต่อโครงการเดิม) หมู่ที่ 4	เพื่อให้เกิดความสะดวกใน การสัญจรไป-มาของ ประชาชน	ถนน คสล.ขนาด กว้าง 6.00 เมตร ยาว 595 เมตร	4,284,000	4,284,000	4,284,000	4,284,000	4,284,000	ถนน คสล. 1 สาย	ประชาชนได้รับ ความสะดวกใน การสัญจรไป-มา	กองช่าง
3	ก่อสร้างถนนดินพร้อมลงลูกรัง และหินคลุก ถนนเทิดพระเกียรติ สมเด็จพระเจ้าอยู่หัว 4 (ต่อโครงการเดิม) หมู่ที่ 4	เพื่อให้เกิดความสะดวกใน การสัญจรไป-มาของ ประชาชน	ถนนดินขนาด กว้าง 6.00 เมตร ยาว 145 เมตร	1,044,000	1,044,000	1,044,000	1,044,000	1,044,000	ถนนดิน 1 สาย	ประชาชนได้รับ ความสะดวกใน การสัญจรไป-มา	กองช่าง
4	ก่อสร้างถนนดินพร้อมลงลูกรัง และหินคลุก เชื่อมชนหมู่ที่ 5 (นางสมศรี รมโพธิ์ธารทอง) หมู่ที่ 4	เพื่อให้เกิดความสะดวกใน การสัญจรไป-มาของ ประชาชน	ถนนดินขนาด กว้าง 6.00 เมตร ยาว 160 เมตร	1,152,000	1,152,000	1,152,000	1,152,000	1,152,000	ถนนดิน 1 สาย	ประชาชนได้รับ ความสะดวกใน การสัญจรไป-มา	กองช่าง
5	ขยายผิวจราจร ถนนเทิดพระเกียรติ สมเด็จพระเจ้าอยู่หัว 4 หมู่ที่ 4	เพื่อให้เกิดความสะดวกใน การสัญจรไป-มาของ ประชาชน	ขยายผิวจราจร กว้าง 6.00 เมตร ยาว 210 เมตร	1,512,000	1,512,000	1,512,000	1,512,000	1,512,000	ผิวจราจร ได้มาตรฐาน 1 สาย	ประชาชนได้รับ ความสะดวกใน การสัญจรไป-มา	กองช่าง

ยุทธศาสตร์จังหวัดที่ 2 การพัฒนาระดับพื้นที่เพื่อกระจายความเจริญรองรับการขยายตัว และสนับสนุนการขยายความเจริญของเมืองหลวง

ยุทธศาสตร์การพัฒนาของ อปท.ในเขตจังหวัดนครปฐม ยุทธศาสตร์ที่ 6 การพัฒนาด้านการบริการสาธารณะ

ยุทธศาสตร์ อบต.บางเตย ยุทธศาสตร์ที่ 1 การพัฒนาด้านโครงสร้างพื้นฐาน (1.1) พัฒนาเส้นทางคมนาคม และระบบสาธารณูปโภค สาธารณูปการ อย่างทั่วถึง

1.1 แผนงานอุตสาหกรรมและการโยธา

ที่	โครงการ	วัตถุประสงค์	เป้าหมาย (ผลผลิตโครงการ)	งบประมาณ					ตัวชี้วัด KPI	ผลที่คาดว่าจะได้รับ	หน่วยงาน รับผิดชอบ
				2566	2567	2568	2569	2570			
6	ลงหินคลุกซ่อมแซมถนนและไหล่ทาง ถนนสาธารณะในพื้นที่ หมู่ที่ 4	เพื่อให้เกิดความสะดวกใน การสัญจรไป-มาของ ประชาชน	ลงหินคลุก ไม่น้อยกว่า 500 ลูกบาศก์เมตร	423,000	423,000	423,000	423,000	423,000	ถนนสาธารณะ ทุกสายในพื้นที่ หมู่ที่ 4	ประชาชนได้รับ ความสะดวกใน การสัญจรไป-มา	กองช่าง
7	ก่อสร้างเขื่อน คสล. ถนนเทิดพระเกียรติสมเด็จพระเจ้าอยู่หัว 4 หมู่ที่ 4	เพื่อป้องกันการพังทลาย ของดิน และป้องกันน้ำล้น เข้าท่วมพื้นที่	เขื่อน คสล. ขนาด ลึก 2.00 เมตร ยาว 420 เมตร	4,200,000	4,200,000	4,200,000	4,200,000	4,200,000	เขื่อน คสล. 1 แห่ง	แก้ไขปัญหาดิน พังทลาย และ ปัญหาน้ำล้น	กองช่าง
8	ก่อสร้างสะพาน คสล.ข้ามคลอง (นางสมศรี รมโพธิ์ธารทอง) หมู่ที่ 4	เพื่อให้เกิดความสะดวกใน การสัญจรไป-มาของ ประชาชน	สะพาน คสล. กว้าง 7.00 เมตร ยาว 8.00 เมตร	850,000	850,000	850,000	850,000	850,000	สะพาน คสล. 1 แห่ง	ประชาชนได้รับ ความสะดวกใน การสัญจรไป-มา	กองช่าง
9	ติดตั้งกล่องวงจรปิดบริเวณ ถนนเทิดพระเกียรติสมเด็จพระเจ้า อยู่หัว หมู่ที่ 4	เพื่อป้องกันและรักษา ทรัพย์สินของหน่วยงาน	ติดตั้งกล่อง วงจรปิด ตามแบบ ของ อบต.บางเตย	500,000	500,000	500,000	500,000	500,000	ระบบกล่อง วงจรปิด 1 ระบบ	ทรัพย์สินของ หน่วยงานได้รับ ความปลอดภัย	กองช่าง
10	ก่อสร้าง/ปรับปรุง/ซ่อมแซม ถนน ผิวจราจร ไหล่ทาง ถนนสาธารณะ ในพื้นที่หมู่ที่ 4	เพื่อให้เกิดความสะดวกใน การสัญจรไป-มาของ ยานพาหนะ	ก่อสร้าง/ปรับปรุง/ ซ่อมแซม	1,000,000	1,000,000	1,000,000	1,000,000	1,000,000	ถนนสาธารณะ ในพื้นที่ หมู่ที่ 4	ประชาชนได้รับ ความสะดวกใน การสัญจรไป-มา	กองช่าง
11	ก่อสร้าง/ปรับปรุง/ซ่อมแซม เขื่อน คสล. ในพื้นที่หมู่ที่ 4	เพื่อป้องกันการพังทลาย ของดิน และป้องกันน้ำล้น เข้าท่วมพื้นที่	ก่อสร้าง/ปรับปรุง/ ซ่อมแซม	1,000,000	1,000,000	1,000,000	1,000,000	1,000,000	เขื่อนทุกแห่ง ในพื้นที่หมู่ที่ 4	แก้ไขปัญหาดิน พังทลาย และ ปัญหาน้ำล้น	กองช่าง

ยุทธศาสตร์จังหวัดที่ 2 การพัฒนาระดับพื้นที่เพื่อกระจายความเจริญรองรับการขยายตัว และสนับสนุนการขยายความเจริญของเมืองหลวง

ยุทธศาสตร์การพัฒนาของ อปท.ในเขตจังหวัดนครปฐม ยุทธศาสตร์ที่ 6 การพัฒนาด้านการบริการสาธารณะ

ยุทธศาสตร์ อบต.บางเตย ยุทธศาสตร์ที่ 1 การพัฒนาด้านโครงสร้างพื้นฐาน (1.1) พัฒนาเส้นทางคมนาคม และระบบสาธารณูปโภค สาธารณูปการ อย่างทั่วถึง

1.1 แผนงานอุตสาหกรรมและการโยธา

ที่	โครงการ	วัตถุประสงค์	เป้าหมาย (ผลผลิตโครงการ)	งบประมาณ					ตัวชี้วัด KPI	ผลที่คาดว่าจะได้รับ	หน่วยงาน รับผิดชอบ
				2566	2567	2568	2569	2570			
12	ก่อสร้าง/ปรับปรุง/ซ่อมแซม ประตูละบายน้ำในพื้นที่ หมู่ที่ 4	เพื่อให้การระบายน้ำ เข้า-ออก พื้นที่มี ประสิทธิภาพ	ก่อสร้าง/ปรับปรุง/ ซ่อมแซม ประตูละบายน้ำ	1,000,000	1,000,000	1,000,000	1,000,000	1,000,000	ประตูละบายน้ำ ทุกแห่งในพื้นที่	สามารถยืดอายุ การใช้งาน ประตูละบายน้ำ	กองช่าง
13	ติดตั้งไฟฟ้าสาธารณะส่องสว่าง (พลังงานแสงอาทิตย์) ในพื้นที่หมู่ที่ 4	เพื่อเพิ่มแสงสว่างสำหรับ ผู้สัญจรไป-มา ในเวลากลางคืน	ติดตั้งไฟฟ้า สาธารณะ ตั้งแต่ 5 จุดขึ้นไป	120,000	120,000	120,000	120,000	120,000	ไฟฟ้าสาธารณะ ตั้งแต่ 5 จุดขึ้นไป	เกิดความสะดวก และปลอดภัยใน การสัญจรไป-มา	กองช่าง

ยุทธศาสตร์จังหวัดที่ 2 การพัฒนาระดับพื้นที่เพื่อกระจายความเจริญรองรับการขยายตัว และสนับสนุนการขยายความเจริญของเมืองหลวง

ยุทธศาสตร์การพัฒนาของ อปท.ในเขตจังหวัดนครปฐม ยุทธศาสตร์ที่ 6 การพัฒนาด้านการบริการสาธารณะ

ยุทธศาสตร์ อบต.บางเตย ยุทธศาสตร์ที่ 1 การพัฒนาด้านโครงสร้างพื้นฐาน (1.1) พัฒนาเส้นทางคมนาคม และระบบสาธารณูปโภค สาธารณูปการ อย่างทั่วถึง

1.1 แผนงานอุตสาหกรรมและการโยธา

ที่	โครงการ	วัตถุประสงค์	เป้าหมาย (ผลผลิตโครงการ)	งบประมาณ					ตัวชี้วัด KPI	ผลที่คาดว่าจะได้รับ	หน่วยงาน รับผิดชอบ
				2566	2567	2568	2569	2570			
หมู่ที่ 5 บ้านคลองโพธิ์											
1	ก่อสร้างถนน คสล. ถนนเทิดพระเกียรติสมเด็จพระเจ้าอยู่หัว 5 หมู่ที่ 5	เพื่อให้เกิดความสะดวกในการสัญจรไป-มาของประชาชน	ถนน คสล.ขนาดกว้าง 5.00 เมตร ยาว 600 เมตร	3,600,000	3,600,000	3,600,000	3,600,000	3,600,000	ถนน คสล. 1 สาย	ประชาชนได้รับความสะดวกในการสัญจรไป-มา	กองช่าง
2	ก่อสร้างถนนดินพร้อมลงลูกรังและหินคลุก เชื่อมชนหมู่ที่ 4 (ต่อจากสะพาน คสล.นางสมศรี ร่มโพธิ์ธารทอง) หมู่ที่ 5	เพื่อให้เกิดความสะดวกในการสัญจรไป-มาของประชาชน	ถนนดินขนาดกว้าง 6.00 เมตร ยาว 150 เมตร	1,080,000	1,080,000	1,080,000	1,080,000	1,080,000	ถนนดิน 1 สาย	ประชาชนได้รับความสะดวกในการสัญจรไป-มา	กองช่าง
3	ยกระดับถนนเทิดพระเกียรติฯ ซอย 1 ช่วงสะพานเจ๊กหญู-คลองโพธิ์ หมู่ที่ 5	เพื่อให้เกิดความสะดวกในการสัญจรไป-มาของประชาชน	ยกระดับกว้าง 5.00 เมตร ยาว 200 เมตร สูง 0.50 เมตร	1,200,000	1,200,000	1,200,000	1,200,000	1,200,000	ถนนมาตรฐาน 1 สาย	ประชาชนได้รับความสะดวกในการสัญจรไป-มา	กองช่าง
4	ขยายผิวจราจร ถนนเทิดพระเกียรติสมเด็จพระเจ้าอยู่หัว 1 (บริเวณสะพานข้ามคลองป่าแดง) หมู่ที่ 5	เพื่อให้เกิดความสะดวกในการสัญจรไป-มาของประชาชน	ขยายผิวจราจรกว้าง 6.00 เมตร ยาว 70 เมตร	504,000	504,000	504,000	504,000	504,000	ผิวจราจรได้มาตรฐาน 1 สาย	ประชาชนได้รับความสะดวกในการสัญจรไป-มา	กองช่าง
5	ลงหินคลุกซ่อมแซมถนนและไหล่ทางถนนสาธารณะในพื้นที่ หมู่ที่ 5	เพื่อให้เกิดความสะดวกในการสัญจรไป-มาของประชาชน	ลงหินคลุกไม่น้อยกว่า 200 ลูกบาศก์เมตร	169,000	169,000	169,000	169,000	169,000	ถนนสาธารณะทุกสายในพื้นที่ หมู่ที่ 5	ประชาชนได้รับความสะดวกในการสัญจรไป-มา	กองช่าง

ยุทธศาสตร์จังหวัดที่ 2 การพัฒนาระดับพื้นที่เพื่อกระจายความเจริญรองรับการขยายตัว และสนับสนุนการขยายความเจริญของเมืองหลวง

ยุทธศาสตร์การพัฒนาของ อปท.ในเขตจังหวัดนครปฐม ยุทธศาสตร์ที่ 6 การพัฒนาด้านการบริการสาธารณะ

ยุทธศาสตร์ อบต.บางเตย ยุทธศาสตร์ที่ 1 การพัฒนาด้านโครงสร้างพื้นฐาน (1.1) พัฒนาเส้นทางคมนาคม และระบบสาธารณูปโภค สาธารณูปการ อย่างทั่วถึง

1.1 แผนงานอุตสาหกรรมและการโยธา

ที่	โครงการ	วัตถุประสงค์	เป้าหมาย (ผลผลิตโครงการ)	งบประมาณ					ตัวชี้วัด KPI	ผลที่คาดว่าจะได้รับ	หน่วยงาน รับผิดชอบ
				2566	2567	2568	2569	2570			
6	ก่อสร้างเขื่อน คสล. ถนนเทิดพระเกียรติสมเด็จพระเจ้าอยู่หัว 5 หมู่ที่ 5	เพื่อป้องกันการพังทลายของดิน และป้องกันน้ำล้นเข้าท่วมพื้นที่	เขื่อน คสล. ขนาด ลึก 2.00 เมตร ยาว 600 เมตร	6,000,000	6,000,000	6,000,000	6,000,000	6,000,000	เขื่อน คสล. 1 แห่ง	แก้ไขปัญหาดินพังทลาย และปัญหาน้ำล้น	กองช่าง
7	ก่อสร้างเขื่อน คสล. เลียบคลองโพธิ์ (ต่อโครงการเดิม) หมู่ที่ 5	เพื่อป้องกันการพังทลายของดิน และป้องกันน้ำล้นเข้าท่วมพื้นที่	เขื่อน คสล. ขนาด ลึก 2.00 เมตร ยาว 90 เมตร	900,000	900,000	900,000	900,000	900,000	เขื่อน คสล. 1 แห่ง	แก้ไขปัญหาดินพังทลาย และปัญหาน้ำล้น	กองช่าง
8	ก่อสร้างเขื่อน คสล. สุดถนนเทิดพระเกียรติซอย 1 หมู่ที่ 5	เพื่อป้องกันการพังทลายของดิน และป้องกันน้ำล้นเข้าท่วมพื้นที่	เขื่อน คสล. ขนาด ลึก 2.00 เมตร ยาว 7 เมตร	70,000	70,000	70,000	70,000	70,000	เขื่อน คสล. 1 แห่ง	แก้ไขปัญหาดินพังทลาย และปัญหาน้ำล้น	กองช่าง
9	ติดตั้งกล่องวงจรปิดบริเวณถนนเทิดพระเกียรติซอย 5 หมู่ที่ 5	เพื่อป้องกันและรักษาทรัพย์สินของหน่วยงาน	ติดตั้งกล่องวงจรปิด ตามแบบของ อบต.บางเตย	500,000	500,000	500,000	500,000	500,000	ระบบกล่องวงจรปิด 1 ระบบ	ทรัพย์สินของหน่วยงานได้รับความปลอดภัย	กองช่าง
10	ติดตั้งเครื่องออกกำลังกายในพื้นที่หมู่ที่ 5	เพื่อให้ประชาชนมีสถานที่ออกกำลังกาย	ติดตั้งเครื่องออกกำลังกาย	520,000	520,000	520,000	520,000	520,000	สถานที่ออกกำลังกาย 1 แห่ง	ประชาชนมีสุขภาพร่างกายแข็งแรง	กองช่าง
11	ก่อสร้าง/ปรับปรุง/ซ่อมแซม ถนนผิวจราจร ไหล่ทาง ถนนสาธารณะในพื้นที่หมู่ที่ 5	เพื่อให้เกิดความสะดวกในการสัญจรไป-มาของยานพาหนะ	ก่อสร้าง/ปรับปรุง/ซ่อมแซม	1,000,000	1,000,000	1,000,000	1,000,000	1,000,000	ถนนสาธารณะในพื้นที่ หมู่ที่ 5	ประชาชนได้รับความสะดวกในการสัญจรไป-มา	กองช่าง

ยุทธศาสตร์จังหวัดที่ 2 การพัฒนาระดับพื้นที่เพื่อกระจายความเจริญรองรับการขยายตัว และสนับสนุนการขยายความเจริญของเมืองหลวง

ยุทธศาสตร์การพัฒนาของ อปท.ในเขตจังหวัดนครปฐม ยุทธศาสตร์ที่ 6 การพัฒนาด้านการบริการสาธารณะ

ยุทธศาสตร์ อบต.บางเตย ยุทธศาสตร์ที่ 1 การพัฒนาด้านโครงสร้างพื้นฐาน (1.1) พัฒนาเส้นทางคมนาคม และระบบสาธารณูปโภค สาธารณูปการ อย่างทั่วถึง

1.1 แผนงานอุตสาหกรรมและการโยธา

ที่	โครงการ	วัตถุประสงค์	เป้าหมาย (ผลผลิตโครงการ)	งบประมาณ					ตัวชี้วัด KPI	ผลที่คาดว่าจะได้รับ	หน่วยงาน รับผิดชอบ
				2566	2567	2568	2569	2570			
12	ก่อสร้าง/ปรับปรุง/ซ่อมแซม เขื่อน คสล. ในพื้นที่หมู่ที่ 5	เพื่อป้องกันการพังทลาย ของดิน และป้องกันน้ำล้น เข้าท่วมพื้นที่	ก่อสร้าง/ปรับปรุง/ ซ่อมแซม	1,000,000	1,000,000	1,000,000	1,000,000	1,000,000	เขื่อนทุกแห่ง ในพื้นที่หมู่ที่ 5	แก้ไขปัญหาดิน พังทลาย และ ปัญหาน้ำล้น	กองช่าง
13	ก่อสร้าง/ปรับปรุง/ซ่อมแซม ประตูปรับน้ำในพื้นที่ หมู่ที่ 5	เพื่อให้การระบายน้ำ เข้า-ออก พื้นที่มี ประสิทธิภาพ	ก่อสร้าง/ปรับปรุง/ ซ่อมแซม ประตูปรับน้ำ	1,000,000	1,000,000	1,000,000	1,000,000	1,000,000	ประตูปรับน้ำ ทุกแห่งในพื้นที่	สามารถยืดอายุ การใช้งาน ประตูปรับน้ำ	กองช่าง
14	ติดตั้งไฟฟ้าสาธารณะส่องสว่าง (พลังงานแสงอาทิตย์) ในพื้นที่หมู่ที่ 5	เพื่อเพิ่มแสงสว่างสำหรับ ผู้สัญจรไป-มา ในเวลากลางคืน	ติดตั้งไฟฟ้า สาธารณะ ตั้งแต่ 5 จุดขึ้นไป	120,000	120,000	120,000	120,000	120,000	ไฟฟ้าสาธารณะ ตั้งแต่ 5 จุดขึ้นไป	เกิดความสะดวก และปลอดภัยใน การสัญจรไป-มา	กองช่าง

ยุทธศาสตร์จังหวัดที่ 2 การพัฒนาระดับพื้นที่เพื่อกระจายความเจริญรองรับการขยายตัว และสนับสนุนการขยายความเจริญของเมืองหลวง

ยุทธศาสตร์การพัฒนาของ อปท.ในเขตจังหวัดนครปฐม ยุทธศาสตร์ที่ 6 การพัฒนาด้านการบริการสาธารณะ

ยุทธศาสตร์ อบต.บางเตย ยุทธศาสตร์ที่ 1 การพัฒนาด้านโครงสร้างพื้นฐาน (1.1) พัฒนาเส้นทางคมนาคม และระบบสาธารณูปโภค สาธารณูปการ อย่างทั่วถึง

1.1 แผนงานอุตสาหกรรมและการโยธา

ที่	โครงการ	วัตถุประสงค์	เป้าหมาย (ผลผลิตโครงการ)	งบประมาณ					ตัวชี้วัด KPI	ผลที่คาดว่าจะได้รับ	หน่วยงาน รับผิดชอบ
				2566	2567	2568	2569	2570			
หมู่ที่ 6 บ้านคลองดงตาล											
1	ยกระดับถนนเฉลิมพระเกียรติฯ เริ่มต้นจากถนนเทิดพระเกียรติฯ ถึงคลองสวนกล้วยไม้ หมู่ที่ 6	เพื่อให้เกิดความสะดวกในการสัญจรไป-มาของประชาชน	ยกระดับกว้าง 5.00 เมตร ยาว 380 เมตร สูง 0.50 เมตร	1,900,000	1,900,000	1,900,000	1,900,000	1,900,000	ถนนมาตรฐาน 1 สาย	ประชาชนได้รับความสะดวกในการสัญจรไป-มา	กองช่าง
2	ลงหินคลุกซ่อมแซมถนนและไหล่ทางถนนสาธารณะในพื้นที่ หมู่ที่ 6	เพื่อให้เกิดความสะดวกในการสัญจรไป-มาของประชาชน	ลงหินคลุกไม่น้อยกว่า 200 ลูกบาศก์เมตร	169,000	169,000	169,000	169,000	169,000	ถนนสาธารณะทุกสายในพื้นที่ หมู่ที่ 6	ประชาชนได้รับความสะดวกในการสัญจรไป-มา	กองช่าง
3	ก่อสร้างเขื่อน คสล.บริเวณประตูระบายน้ำคลองผู้ใหญ่เทียนอัน หมู่ที่ 6	เพื่อป้องกันการพังทลายของดิน และป้องกันน้ำล้นเข้าท่วมพื้นที่	เขื่อน คสล. ขนาดลึก 2.00 เมตร ยาว 12 เมตร	120,000	120,000	120,000	120,000	120,000	เขื่อน คสล. 1 แห่ง	แก้ไขปัญหาดินพังทลาย และปัญหาน้ำล้น	กองช่าง
4	ก่อสร้างเขื่อน คสล.ถนนเฉลิมพระเกียรติฯ (คลองดงตาล) หมู่ที่ 6	เพื่อป้องกันการพังทลายของดิน และป้องกันน้ำล้นเข้าท่วมพื้นที่	เขื่อน คสล. ขนาดลึก 2.50 เมตร ยาว 27 เมตร	350,000	350,000	350,000	350,000	350,000	เขื่อน คสล. 1 แห่ง	แก้ไขปัญหาดินพังทลาย และปัญหาน้ำล้น	กองช่าง
5	ติดตั้งกล่องวงจรปิดบริเวณถนนเทิดพระเกียรติสมเด็จพระเจ้าอยู่หัว หมู่ที่ 6	เพื่อป้องกันและรักษาทรัพย์สินของหน่วยงาน	ติดตั้งกล่องวงจรปิด ตามแบบของ อบต.บางเตย	500,000	500,000	500,000	500,000	500,000	ระบบกล้องวงจรปิด 1 ระบบ	ทรัพย์สินของหน่วยงานได้รับความปลอดภัย	กองช่าง

ยุทธศาสตร์จังหวัดที่ 2 การพัฒนาระดับพื้นที่เพื่อกระจายความเจริญรองรับการขยายตัว และสนับสนุนการขยายความเจริญของเมืองหลวง

ยุทธศาสตร์การพัฒนาของ อปท.ในเขตจังหวัดนครปฐม ยุทธศาสตร์ที่ 6 การพัฒนาด้านการบริการสาธารณะ

ยุทธศาสตร์ อบต.บางเตย ยุทธศาสตร์ที่ 1 การพัฒนาด้านโครงสร้างพื้นฐาน (1.1) พัฒนาเส้นทางคมนาคม และระบบสาธารณูปโภค สาธารณูปการ อย่างทั่วถึง

1.1 แผนงานอุตสาหกรรมและการโยธา

ที่	โครงการ	วัตถุประสงค์	เป้าหมาย (ผลผลิตโครงการ)	งบประมาณ					ตัวชี้วัด KPI	ผลที่คาดว่าจะได้รับ	หน่วยงาน รับผิดชอบ
				2566	2567	2568	2569	2570			
6	ก่อสร้าง/ปรับปรุง/ซ่อมแซม ถนน ผิวจราจร ไหล่ทาง ถนนสาธารณะ ในพื้นที่หมู่ที่ 6	เพื่อให้เกิดความสะดวกในการสัญจรไป-มาของ ยานพาหนะ	ก่อสร้าง/ปรับปรุง/ซ่อมแซม	1,000,000	1,000,000	1,000,000	1,000,000	1,000,000	ถนนสาธารณะ ในพื้นที่ หมู่ที่ 6	ประชาชนได้รับความสะดวกในการสัญจรไป-มา	กองช่าง
7	ก่อสร้าง/ปรับปรุง/ซ่อมแซม เขื่อน คสล. ในพื้นที่หมู่ที่ 6	เพื่อป้องกันการพังทลายของดิน และป้องกันน้ำล้นเข้าท่วมพื้นที่	ก่อสร้าง/ปรับปรุง/ซ่อมแซม	1,000,000	1,000,000	1,000,000	1,000,000	1,000,000	เขื่อนทุกแห่ง ในพื้นที่หมู่ที่ 6	แก้ไขปัญหาดินพังทลาย และปัญหาน้ำล้น	กองช่าง
8	ก่อสร้าง/ปรับปรุง/ซ่อมแซม ประตูระบายน้ำในพื้นที่ หมู่ที่ 6	เพื่อให้การระบายน้ำเข้า-ออก พื้นที่มีประสิทธิภาพ	ก่อสร้าง/ปรับปรุง/ซ่อมแซม ประตูระบายน้ำ	1,000,000	1,000,000	1,000,000	1,000,000	1,000,000	ประตูระบายน้ำทุกแห่งในพื้นที่	สามารถยืดอายุการใช้งานประตูระบายน้ำ	กองช่าง
9	ติดตั้งไฟฟ้าสาธารณะส่องสว่าง (พลังงานแสงอาทิตย์) ในพื้นที่หมู่ที่ 6	เพื่อเพิ่มแสงสว่างสำหรับผู้สัญจรไป-มา ในเวลากลางคืน	ติดตั้งไฟฟ้าสาธารณะ ตั้งแต่ 5 จุดขึ้นไป	120,000	120,000	120,000	120,000	120,000	ไฟฟ้าสาธารณะ ตั้งแต่ 5 จุดขึ้นไป	เกิดความสะดวกและปลอดภัยในการสัญจรไป-มา	กองช่าง

ยุทธศาสตร์จังหวัดที่ 2 การพัฒนาระดับพื้นที่เพื่อกระจายความเจริญรองรับการขยายตัว และสนับสนุนการขยายความเจริญของเมืองหลวง

ยุทธศาสตร์การพัฒนาของ อปท.ในเขตจังหวัดนครปฐม ยุทธศาสตร์ที่ 6 การพัฒนาด้านการบริการสาธารณะ

ยุทธศาสตร์ อบต.บางเตย ยุทธศาสตร์ที่ 1 การพัฒนาด้านโครงสร้างพื้นฐาน (1.1) พัฒนาเส้นทางคมนาคม และระบบสาธารณูปโภค สาธารณูปการ อย่างทั่วถึง

1.1 แผนงานอุตสาหกรรมและการโยธา

ที่	โครงการ	วัตถุประสงค์	เป้าหมาย (ผลผลิตโครงการ)	งบประมาณ					ตัวชี้วัด KPI	ผลที่คาดว่าจะได้รับ	หน่วยงาน รับผิดชอบ
				2566	2567	2568	2569	2570			
หมู่ที่ 7 บ้านคลองผีเสื้อ											
1	ก่อสร้างถนน คสล.ถนนซอยตลอด หมู่ที่ 7	เพื่อให้เกิดความสะดวกในการสัญจรไป-มาของประชาชน	ถนน คสล.ขนาดกว้าง 5.00 เมตร ยาว 615 เมตร	3,690,000	3,690,000	3,690,000	3,690,000	3,690,000	ถนน คสล. 1 สาย	ประชาชนได้รับความสะดวกในการสัญจรไป-มา	กองช่าง
2	ก่อสร้างถนนดินพร้อมลงลูกรัง และหินคลุก ถนนซอยตลอด หมู่ที่ 7	เพื่อให้เกิดความสะดวกในการสัญจรไป-มาของประชาชน	ถนนดินขนาดกว้าง 6.00 เมตร ยาว 70 เมตร	840,000	840,000	840,000	840,000	840,000	ถนนดิน 1 สาย	ประชาชนได้รับความสะดวกในการสัญจรไป-มา	กองช่าง
3	ปรับปรุงผิวจราจร พร้อมยกระดับถนนตาเทียมยายฮวย หมู่ที่ 7	เพื่อให้เกิดความสะดวกในการสัญจรไป-มาของประชาชน	ปรับปรุงขนาดกว้าง 4.00 เมตร ยาว 400 เมตร	1,000,000	1,000,000	1,000,000	1,000,000	1,000,000	ถนนมาตรฐาน 1 สาย	ประชาชนได้รับความสะดวกในการสัญจรไป-มา	กองช่าง
4	ลงหินคลุกซ่อมแซมถนนและไหล่ทางถนนสาธารณะในพื้นที่ หมู่ที่ 7	เพื่อให้เกิดความสะดวกในการสัญจรไป-มาของประชาชน	ลงหินคลุกไม่น้อยกว่า 250 ลูกบาศก์เมตร	211,000	211,000	211,000	211,000	211,000	ถนนสาธารณะ ทุกสายในพื้นที่ หมู่ที่ 7	ประชาชนได้รับความสะดวกในการสัญจรไป-มา	กองช่าง
5	ก่อสร้างเขื่อน คสล.ถนนซอยตลอด หมู่ที่ 7	เพื่อป้องกันการพังทลายของดิน และป้องกันน้ำล้นเข้าท่วมพื้นที่	เขื่อน คสล. ขนาดลึก 2.00 เมตร ยาว 400 เมตร	4,000,000	4,000,000	4,000,000	4,000,000	4,000,000	เขื่อน คสล. 1 แห่ง	แก้ไขปัญหาดินพังทลาย และปัญหาน้ำล้น	กองช่าง
6	ติดตั้งกล่องวงจรปิดบริเวณถนนเทิดพระเกียรติสมเด็จพระเจ้าอยู่หัว หมู่ที่ 7	เพื่อป้องกันและรักษาทรัพย์สินของหน่วยงาน	ติดตั้งกล่องวงจรปิด ตามแบบของ อบต.บางเตย	500,000	500,000	500,000	500,000	500,000	ระบบกล้องวงจรปิด 1 ระบบ	ทรัพย์สินของหน่วยงานได้รับความปลอดภัย	กองช่าง

ยุทธศาสตร์จังหวัดที่ 2 การพัฒนาระดับพื้นที่เพื่อกระจายความเจริญรองรับการขยายตัว และสนับสนุนการขยายความเจริญของเมืองหลวง

ยุทธศาสตร์การพัฒนาของ อปท.ในเขตจังหวัดนครปฐม ยุทธศาสตร์ที่ 6 การพัฒนาด้านการบริการสาธารณะ

ยุทธศาสตร์ อบต.บางเตย ยุทธศาสตร์ที่ 1 การพัฒนาด้านโครงสร้างพื้นฐาน (1.1) พัฒนาเส้นทางคมนาคม และระบบสาธารณูปโภค สาธารณูปการ อย่างทั่วถึง

1.1 แผนงานอุตสาหกรรมและการโยธา

ที่	โครงการ	วัตถุประสงค์	เป้าหมาย (ผลผลิตโครงการ)	งบประมาณ					ตัวชี้วัด KPI	ผลที่คาดว่าจะได้รับ	หน่วยงาน รับผิดชอบ
				2566	2567	2568	2569	2570			
7	ก่อสร้าง/ปรับปรุง/ซ่อมแซม ถนน ผิวจราจร ไหล่ทาง ถนนสาธารณะ ในพื้นที่หมู่ที่ 7	เพื่อให้เกิดความสะดวกในการสัญจรไป-มาของ ยานพาหนะ	ก่อสร้าง/ปรับปรุง/ซ่อมแซม	1,000,000	1,000,000	1,000,000	1,000,000	1,000,000	ถนนสาธารณะ ในพื้นที่ หมู่ที่ 7	ประชาชนได้รับความสะดวกในการสัญจรไป-มา	กองช่าง
8	ก่อสร้าง/ปรับปรุง/ซ่อมแซม เขื่อน คสล. ในพื้นที่หมู่ที่ 7	เพื่อป้องกันการพังทลายของดิน และป้องกันน้ำล้นเข้าท่วมพื้นที่	ก่อสร้าง/ปรับปรุง/ซ่อมแซม	1,000,000	1,000,000	1,000,000	1,000,000	1,000,000	เขื่อนทุกแห่ง ในพื้นที่หมู่ที่ 7	แก้ไขปัญหาดินพังทลาย และปัญหาน้ำล้น	กองช่าง
9	ก่อสร้าง/ปรับปรุง/ซ่อมแซม ประตุน้ำในพื้นที หมู่ที่ 7	เพื่อให้การระบายน้ำเข้า-ออก พื้นที่มีประสิทธิภาพ	ก่อสร้าง/ปรับปรุง/ซ่อมแซม ประตุน้ำ	1,000,000	1,000,000	1,000,000	1,000,000	1,000,000	ประตุน้ำในพื้นที ทุกแห่ง	สามารถยืดอายุการใช้งาน ประตุน้ำ	กองช่าง
10	ติดตั้งไฟฟ้าสาธารณะส่องสว่าง (พลังงานแสงอาทิตย์) ในพื้นที่หมู่ที่ 7	เพื่อเพิ่มแสงสว่างสำหรับผู้สัญจรไป-มา ในเวลากลางคืน	ติดตั้งไฟฟ้าสาธารณะ ตั้งแต่ 5 จุดขึ้นไป	120,000	120,000	120,000	120,000	120,000	ไฟฟ้าสาธารณะ ตั้งแต่ 5 จุดขึ้นไป	เกิดความสะดวกและปลอดภัยในการสัญจรไป-มา	กองช่าง

ยุทธศาสตร์จังหวัดที่ 2 การพัฒนาระดับพื้นที่เพื่อกระจายความเจริญรองรับการขยายตัว และสนับสนุนการขยายความเจริญของเมืองหลวง

ยุทธศาสตร์การพัฒนาของ อปท.ในเขตจังหวัดนครปฐม ยุทธศาสตร์ที่ 6 การพัฒนาด้านการบริการสาธารณะ

ยุทธศาสตร์ อบต.บางเตย ยุทธศาสตร์ที่ 1 การพัฒนาด้านโครงสร้างพื้นฐาน (1.1) พัฒนาเส้นทางคมนาคม และระบบสาธารณูปโภค สาธารณูปการ อย่างทั่วถึง

1.1 แผนงานอุตสาหกรรมและการโยธา

ที่	โครงการ	วัตถุประสงค์	เป้าหมาย (ผลผลิตโครงการ)	งบประมาณ					ตัวชี้วัด KPI	ผลที่คาดว่าจะได้รับ	หน่วยงาน รับผิดชอบ
				2566	2567	2568	2569	2570			
หมู่ที่ 1-7											
1	ขยายเขต/ติดตั้ง/ปรับปรุง/ซ่อมแซม ไฟฟ้าสาธารณะ ไฟฟ้าแรงต่ำ ในพื้นที่ตำบลบางเตย	เพื่อให้ประชาชนมีไฟฟ้าใช้อย่างเพียงพอ	ขยายเขต/ติดตั้ง/ปรับปรุง/ซ่อมแซมเกี่ยวกับไฟฟ้าสาธารณะ	500,000	500,000	500,000	500,000	500,000	ถนนสาธารณะในพื้นที่ หมู่ที่ 2	ประชาชนได้รับความสะดวกในการสัญจรไป-มา	กองช่าง
2	ก่อสร้าง/ปรับปรุง/ซ่อมแซม ระบบระบายน้ำ และป้องกันปัญหาน้ำท่วม ในพื้นที่ตำบลบางเตย	เพื่อบรรเทาความเดือดร้อนด้านชีวิตและทรัพย์สินของประชาชน	ก่อสร้าง/ปรับปรุง/ซ่อมแซมระบบระบายน้ำ	500,000	500,000	500,000	500,000	500,000	ระบบระบายน้ำทุกประเภทใน ความรับผิดชอบ	เกิดความปลอดภัยในชีวิตและทรัพย์สิน	กองช่าง
3	ติดตั้ง/วางระบบ/ปรับปรุง/ซ่อมแซม หอกระจายข่าวและเสียงตามสาย พร้อมอุปกรณ์ประกอบรวมในพื้นที่	เพื่อให้การประชาสัมพันธ์ข่าวสารของทางราชการเกิดประสิทธิภาพ	ติดตั้ง/วางระบบ/ปรับปรุง/ซ่อมแซม	300,000	300,000	300,000	300,000	300,000	ระบบการกระจายเสียงที่มีประสิทธิภาพ	เกิดประสิทธิภาพในการประชาสัมพันธ์	กองช่าง
4	ก่อสร้าง/ปรับปรุง/ซ่อมแซม อาคารที่อยู่ในความดูแลของ อบต.บางเตย เช่น อาคารสำนักงาน ที่จอดรถ อาคารเอนกประสงค์ฯลฯ	เพื่อให้สามารถใช้งานได้ อย่างปลอดภัยและมีประสิทธิภาพ	ก่อสร้าง/ปรับปรุง/ซ่อมแซม อาคารในความดูแล	500,000	500,000	500,000	500,000	500,000	อาคารในความดูแลของ อบต.บางเตย	เกิดประสิทธิภาพและมีความปลอดภัยจากการใช้อาคาร	กองช่าง
5	ปรับปรุงภูมิทัศน์/ปลูกต้นไม้ สถานที่ในความดูแลของ อบต.บางเตย รวมถึงถนนสายหลักสารรองในพื้นที่	เพื่อให้สภาพภูมิทัศน์และสิ่งแวดล้อมในพื้นที่มีความร่มรื่น สวยงาม	โครงการ/กิจกรรมปรับปรุงภูมิทัศน์และปลูกต้นไม้	150,000	150,000	150,000	150,000	150,000	จุดที่ได้รับการปรับปรุงมีทัศนียภาพ	มีสภาพภูมิทัศน์และสิ่งแวดล้อมที่ร่มรื่นสวยงาม	กองช่าง

ยุทธศาสตร์จังหวัดที่ 2 การพัฒนาระดับพื้นที่เพื่อกระจายความเจริญรองรับการขยายตัว และสนับสนุนการขยายความเจริญของเมืองหลวง

ยุทธศาสตร์การพัฒนาของ อปท.ในเขตจังหวัดนครปฐม ยุทธศาสตร์ที่ 6 การพัฒนาด้านการบริการสาธารณะ

ยุทธศาสตร์ อบต.บางเตย ยุทธศาสตร์ที่ 1 การพัฒนาด้านโครงสร้างพื้นฐาน (1.1) พัฒนาเส้นทางคมนาคม และระบบสาธารณูปโภค สาธารณูปการ อย่างทั่วถึง

1.1 แผนงานอุตสาหกรรมและการโยธา

ที่	โครงการ	วัตถุประสงค์	เป้าหมาย (ผลผลิตโครงการ)	งบประมาณ					ตัวชี้วัด KPI	ผลที่คาดว่าจะได้รับ	หน่วยงาน รับผิดชอบ
				2566	2567	2568	2569	2570			
6	โครงการ/กิจกรรม ด้านโครงสร้างพื้นฐาน ตามอำนาจหน้าที่ ตามนโยบายรัฐบาล และอื่นๆ เพื่อประโยชน์สาธารณะ	เพื่อให้เป็นไปตามอำนาจหน้าที่ นโยบายรัฐบาล และอื่นๆ ที่เป็นประโยชน์สาธารณะ	โครงการ/กิจกรรม ด้านโครงสร้างพื้นฐาน	1,500,000	1,500,000	1,500,000	1,500,000	1,500,000	ดำเนินการสำเร็จตามวัตถุประสงค์ของโครงการ/กิจกรรม	เป็นไปตามอำนาจหน้าที่ นโยบายรัฐบาล และอื่นๆ	กองช่าง

ยุทธศาสตร์จังหวัดที่ 2 การพัฒนาระดับพื้นที่เพื่อกระจายความเจริญรองรับการขยายตัว และสนับสนุนการขยายความเจริญของเมืองหลวง

ยุทธศาสตร์การพัฒนาของ อปท.ในเขตจังหวัดนครปฐม ยุทธศาสตร์ที่ 6 การพัฒนาด้านการบริการสาธารณะ

ยุทธศาสตร์ อบต.บางเตย ยุทธศาสตร์ที่ 1 การพัฒนาด้านโครงสร้างพื้นฐาน (1.2) จัดทำ และพัฒนาแหล่งน้ำเพื่อการอุปโภค-บริโภค

1.2 แผนงานการพาณิชย์

ที่	โครงการ	วัตถุประสงค์	เป้าหมาย (ผลผลิตโครงการ)	งบประมาณ					ตัวชี้วัด KPI	ผลที่คาดว่าจะได้รับ	หน่วยงาน รับผิดชอบ
				2566	2567	2568	2569	2570			
หมู่ที่ 1 บ้านคลองสามบาท											
1	วางท่อเมนประปา ซอยเจริญท่า (ต่อโครงการเดิม) หมู่ที่ 1	เพื่อให้ประชาชนมีน้ำเพียงพอ สำหรับการอุปโภค-บริโภค เข้าถึงบริการระบบประปา	วางท่อเมนประปา HDPE Ø 3 นิ้ว ระยะ 500 เมตร	175,000	175,000	175,000	175,000	175,000	ท่อเมนประปา 1 สาย	ประชาชนมีน้ำ เพียงพอสำหรับ อุปโภค-บริโภค	กองช่าง
2	วางท่อเมนประปา ถนนบางเตย ซอย 2 (ต่อโครงการเดิม) หมู่ที่ 1	เพื่อให้ประชาชนมีน้ำเพียงพอ สำหรับการอุปโภค-บริโภค เข้าถึงบริการระบบประปา	วางท่อเมนประปา HDPE Ø 3 นิ้ว ระยะ 500 เมตร	175,000	175,000	175,000	175,000	175,000	ท่อเมนประปา 1 สาย	ประชาชนมีน้ำ เพียงพอสำหรับ อุปโภค-บริโภค	กองช่าง
3	วางท่อเมนประปา ริมถนนไร่ชิง-ทรงคนอง (ต่อโครงการเดิม) หมู่ที่ 1	เพื่อให้ประชาชนมีน้ำเพียงพอ สำหรับการอุปโภค-บริโภค เข้าถึงบริการระบบประปา	วางท่อเมนประปา HDPE Ø 3 นิ้ว ระยะ 930 เมตร	325,500	325,500	325,500	325,500	325,500	ท่อเมนประปา 1 สาย	ประชาชนมีน้ำ เพียงพอสำหรับ อุปโภค-บริโภค	กองช่าง
4	วางท่อเมนประปา เพื่อเพิ่มเส้นทาง การให้บริการน้ำประปาในพื้นที่ หมู่ที่ 1	เพื่อให้ประชาชนมีน้ำเพียงพอ สำหรับการอุปโภค-บริโภค เข้าถึงบริการระบบประปา	วางท่อเมนประปา HDPE Ø 3 นิ้ว ระยะ 1,000 เมตร	350,000	350,000	350,000	350,000	350,000	ท่อเมนประปา 1 สาย	ประชาชนมีน้ำ เพียงพอสำหรับ อุปโภค-บริโภค	กองช่าง
5	ก่อสร้าง/ติดตั้ง/เปลี่ยน/ซ่อมบำรุง ระบบกรองน้ำพร้อมอุปกรณ์ ประกอบรวม หอถังประปา ในพื้นที่หมู่ที่ 1	เพื่อให้มีน้ำประปามีคุณภาพ สำหรับการอุปโภค-บริโภค	ก่อสร้าง/ติดตั้ง/ เปลี่ยน/ซ่อมบำรุง ระบบกรองน้ำ	1,500,000	1,500,000	1,500,000	1,500,000	1,500,000	หอถังประปาใน พื้นที่หมู่ที่ 1	คุณภาพน้ำเหมาะ สำหรับการ อุปโภค-บริโภค	กองช่าง

ยุทธศาสตร์จังหวัดที่ 2 การพัฒนาระดับพื้นที่เพื่อกระจายความเจริญรองรับการขยายตัว และสนับสนุนการขยายความเจริญของเมืองหลวง

ยุทธศาสตร์การพัฒนาของ อปท.ในเขตจังหวัดนครปฐม ยุทธศาสตร์ที่ 6 การพัฒนาด้านการบริการสาธารณะ

ยุทธศาสตร์ อบต.บางเตย ยุทธศาสตร์ที่ 1 การพัฒนาด้านโครงสร้างพื้นฐาน (1.2) จัดทำ และพัฒนาแหล่งน้ำเพื่อการอุปโภค-บริโภค

1.2 แผนงานการพาณิชย์

ที่	โครงการ	วัตถุประสงค์	เป้าหมาย (ผลผลิตโครงการ)	งบประมาณ					ตัวชี้วัด KPI	ผลที่คาดว่าจะได้รับ	หน่วยงาน รับผิดชอบ
				2566	2567	2568	2569	2570			
6	ขุดเจาะบ่อบาดาลพร้อมท่อถัง และอุปกรณ์ประกอบพร้อม ในพื้นที่หมู่ที่ 1	เพื่อเพิ่มแหล่งน้ำให้เพียงพอ สำหรับการอุปโภค-บริโภค	ขุดเจาะบ่อบาดาล พร้อมท่อถังและ อุปกรณ์ประกอบ	1,200,000	1,200,000	1,200,000	1,200,000	1,200,000	บ่อบาดาลพร้อม ใช้งาน 1 แห่ง	มีปริมาณน้ำ เพียงพอสำหรับ อุปโภค-บริโภค	กองช่าง

ยุทธศาสตร์จังหวัดที่ 2 การพัฒนาระดับพื้นที่เพื่อกระจายความเจริญรองรับการขยายตัว และสนับสนุนการขยายความเจริญของเมืองหลวง

ยุทธศาสตร์การพัฒนาของ อปท.ในเขตจังหวัดนครปฐม ยุทธศาสตร์ที่ 6 การพัฒนาด้านการบริการสาธารณะ

ยุทธศาสตร์ อบต.บางเตย ยุทธศาสตร์ที่ 1 การพัฒนาด้านโครงสร้างพื้นฐาน (1.2) จัดทำ และพัฒนาแหล่งน้ำเพื่อการอุปโภค-บริโภค

1.2 แผนงานการพาณิชย์

ที่	โครงการ	วัตถุประสงค์	เป้าหมาย (ผลผลิตโครงการ)	งบประมาณ					ตัวชี้วัด KPI	ผลที่คาดว่าจะได้รับ	หน่วยงาน รับผิดชอบ
				2566	2567	2568	2569	2570			
หมู่ที่ 2 บ้านคอร่าง											
1	วางท่อเมนประปา ถนนบางเตย ซอย 3/1 หมู่ที่ 2	เพื่อให้ประชาชนมีน้ำเพียงพอ สำหรับการอุปโภค-บริโภค เข้าถึงบริการระบบประปา	วางท่อเมนประปา HDPE Ø 3 นิ้ว ระยะ 760 เมตร	266,000	266,000	266,000	266,000	266,000	ท่อเมนประปา 1 สาย	ประชาชนมีน้ำ เพียงพอสำหรับ อุปโภค-บริโภค	กองช่าง
2	วางท่อเมนประปา ถนนบางเตย ซอย 3/2 หมู่ที่ 2	เพื่อให้ประชาชนมีน้ำเพียงพอ สำหรับการอุปโภค-บริโภค เข้าถึงบริการระบบประปา	วางท่อเมนประปา HDPE Ø 3 นิ้ว ระยะ 300 เมตร	105,000	105,000	105,000	105,000	105,000	ท่อเมนประปา 1 สาย	ประชาชนมีน้ำ เพียงพอสำหรับ อุปโภค-บริโภค	กองช่าง
3	วางท่อเมนประปา ถนนบางเตย ซอย 3/5 หมู่ที่ 2	เพื่อให้ประชาชนมีน้ำเพียงพอ สำหรับการอุปโภค-บริโภค เข้าถึงบริการระบบประปา	วางท่อเมนประปา HDPE Ø 3 นิ้ว ระยะ 370 เมตร	129,500	129,500	129,500	129,500	129,500	ท่อเมนประปา 1 สาย	ประชาชนมีน้ำ เพียงพอสำหรับ อุปโภค-บริโภค	กองช่าง
4	วางท่อเมนประปา ถนนบางเตย ซอย 4 หมู่ที่ 2	เพื่อให้ประชาชนมีน้ำเพียงพอ สำหรับการอุปโภค-บริโภค เข้าถึงบริการระบบประปา	วางท่อเมนประปา HDPE Ø 3 นิ้ว ระยะ 550 เมตร	192,500	192,500	192,500	192,500	192,500	ท่อเมนประปา 1 สาย	ประชาชนมีน้ำ เพียงพอสำหรับ อุปโภค-บริโภค	กองช่าง
5	วางท่อเมนประปา เพื่อเพิ่มเส้นทาง การให้บริการน้ำประปาในพื้นที่ หมู่ที่ 2	เพื่อให้ประชาชนมีน้ำเพียงพอ สำหรับการอุปโภค-บริโภค เข้าถึงบริการระบบประปา	วางท่อเมนประปา HDPE Ø 3 นิ้ว ระยะ 1,000 เมตร	350,000	350,000	350,000	350,000	350,000	ท่อเมนประปา 1 สาย	ประชาชนมีน้ำ เพียงพอสำหรับ อุปโภค-บริโภค	กองช่าง

ยุทธศาสตร์จังหวัดที่ 2 การพัฒนาระดับพื้นที่เพื่อกระจายความเจริญรองรับการขยายตัว และสนับสนุนการขยายความเจริญของเมืองหลวง

ยุทธศาสตร์การพัฒนาของ อปท.ในเขตจังหวัดนครปฐม ยุทธศาสตร์ที่ 6 การพัฒนาด้านการบริการสาธารณะ

ยุทธศาสตร์ อบต.บางเตย ยุทธศาสตร์ที่ 1 การพัฒนาด้านโครงสร้างพื้นฐาน (1.2) จัดทำ และพัฒนาแหล่งน้ำเพื่อการอุปโภค-บริโภค

1.2 แผนงานการพาณิชย์

ที่	โครงการ	วัตถุประสงค์	เป้าหมาย (ผลผลิตโครงการ)	งบประมาณ					ตัวชี้วัด KPI	ผลที่คาดว่าจะได้รับ	หน่วยงาน รับผิดชอบ
				2566	2567	2568	2569	2570			
6	ก่อสร้าง/ติดตั้ง/เปลี่ยน/ซ่อมบำรุงระบบกรองน้ำพร้อมอุปกรณ์ประกอบรวม หอถังประปาในพื้นที่หมู่ที่ 2	เพื่อให้น้ำประปามีคุณภาพสำหรับการอุปโภค-บริโภค	ก่อสร้าง/ติดตั้ง/เปลี่ยน/ซ่อมบำรุงระบบกรองน้ำ	1,500,000	1,500,000	1,500,000	1,500,000	1,500,000	หอถังประปาในพื้นที่หมู่ที่ 2	คุณภาพน้ำเหมาะสำหรับการอุปโภค-บริโภค	กองช่าง
7	ขุดเจาะบ่อบาดาลพร้อมหอถังและอุปกรณ์ประกอบรวมในพื้นที่หมู่ที่ 2	เพื่อเพิ่มแหล่งน้ำให้เพียงพอสำหรับการอุปโภค-บริโภค	ขุดเจาะบ่อบาดาลพร้อมหอถังและอุปกรณ์ประกอบ	1,200,000	1,200,000	1,200,000	1,200,000	1,200,000	บ่อบาดาลพร้อมใช้งาน 1 แห่ง	มีปริมาณน้ำเพียงพอสำหรับอุปโภค-บริโภค	กองช่าง

ยุทธศาสตร์จังหวัดที่ 2 การพัฒนาระดับพื้นที่เพื่อกระจายความเจริญรองรับการขยายตัว และสนับสนุนการขยายความเจริญของเมืองหลวง

ยุทธศาสตร์การพัฒนาของ อปท.ในเขตจังหวัดนครปฐม ยุทธศาสตร์ที่ 6 การพัฒนาด้านการบริการสาธารณะ

ยุทธศาสตร์ อบต.บางเตย ยุทธศาสตร์ที่ 1 การพัฒนาด้านโครงสร้างพื้นฐาน (1.2) จัดทำ และพัฒนาแหล่งน้ำเพื่อการอุปโภค-บริโภค

1.2 แผนงานการพาณิชย์

ที่	โครงการ	วัตถุประสงค์	เป้าหมาย (ผลผลิตโครงการ)	งบประมาณ					ตัวชี้วัด KPI	ผลที่คาดว่าจะได้รับ	หน่วยงาน รับผิดชอบ
				2566	2567	2568	2569	2570			
หมู่ที่ 3 บ้านคลองหลวง											
1	วางท่อเมนประปา เข้าซอย บ้านนางบังอร สุขทัศน์ หมู่ที่ 3	เพื่อให้ประชาชนมีน้ำเพียงพอ สำหรับการอุปโภค-บริโภค เข้าถึงบริการระบบประปา	วางท่อเมนประปา HDPE Ø 3 นิ้ว ระยะ 200 เมตร	70,000	70,000	70,000	70,000	70,000	ท่อเมนประปา 1 สาย	ประชาชนมีน้ำเพียงพอสำหรับอุปโภค-บริโภค	กองช่าง
2	วางท่อเมนประปา เพื่อเพิ่มเส้นทางการให้บริการน้ำประปาในพื้นที่ หมู่ที่ 3	เพื่อให้ประชาชนมีน้ำเพียงพอ สำหรับการอุปโภค-บริโภค เข้าถึงบริการระบบประปา	วางท่อเมนประปา HDPE Ø 3 นิ้ว ระยะ 1,000 เมตร	350,000	350,000	350,000	350,000	350,000	ท่อเมนประปา 1 สาย	ประชาชนมีน้ำเพียงพอสำหรับอุปโภค-บริโภค	กองช่าง
3	ก่อสร้าง/ติดตั้ง/เปลี่ยน/ซ่อมบำรุงระบบกรองน้ำพร้อมอุปกรณ์ประกอบรวม หอถังประปา ในพื้นที่หมู่ที่ 3	เพื่อให้มีน้ำประปามีคุณภาพ สำหรับการอุปโภค-บริโภค	ก่อสร้าง/ติดตั้ง/เปลี่ยน/ซ่อมบำรุงระบบกรองน้ำ	1,500,000	1,500,000	1,500,000	1,500,000	1,500,000	หอถังประปาในพื้นที่หมู่ที่ 3	คุณภาพน้ำเหมาะสำหรับการอุปโภค-บริโภค	กองช่าง
4	ขุดเจาะบ่อบาดาลพร้อมหอถัง และอุปกรณ์ประกอบรวม ในพื้นที่หมู่ที่ 3	เพื่อเพิ่มแหล่งน้ำให้เพียงพอ สำหรับการอุปโภค-บริโภค	ขุดเจาะบ่อบาดาลพร้อมหอถังและอุปกรณ์ประกอบ	1,200,000	1,200,000	1,200,000	1,200,000	1,200,000	บ่อบาดาลพร้อมใช้งาน 1 แห่ง	มีปริมาณน้ำเพียงพอสำหรับอุปโภค-บริโภค	กองช่าง

ยุทธศาสตร์จังหวัดที่ 2 การพัฒนาระดับพื้นที่เพื่อกระจายความเจริญรองรับการขยายตัว และสนับสนุนการขยายความเจริญของเมืองหลวง

ยุทธศาสตร์การพัฒนาของ อปท.ในเขตจังหวัดนครปฐม ยุทธศาสตร์ที่ 6 การพัฒนาด้านการบริการสาธารณะ

ยุทธศาสตร์ อบต.บางเตย ยุทธศาสตร์ที่ 1 การพัฒนาด้านโครงสร้างพื้นฐาน (1.2) จัดทำ และพัฒนาแหล่งน้ำเพื่อการอุปโภค-บริโภค

1.2 แผนงานการพาณิชย์

ที่	โครงการ	วัตถุประสงค์	เป้าหมาย (ผลผลิตโครงการ)	งบประมาณ					ตัวชี้วัด KPI	ผลที่คาดว่าจะได้รับ	หน่วยงาน รับผิดชอบ
				2566	2567	2568	2569	2570			
หมู่ที่ 4 บ้านบางเตย											
1	วางท่อเมนประปา เพื่อเพิ่มเส้นทางการให้บริการน้ำประปาในพื้นที่หมู่ที่ 4	เพื่อให้ประชาชนมีน้ำเพียงพอสำหรับการอุปโภค-บริโภค เข้าถึงบริการระบบประปา	วางท่อเมนประปา HDPE Ø 3 นิ้ว ระยะ 1,000 เมตร	350,000	350,000	350,000	350,000	350,000	ท่อเมนประปา 1 สาย	ประชาชนมีน้ำเพียงพอสำหรับอุปโภค-บริโภค	กองช่าง
2	ก่อสร้าง/ติดตั้ง/เปลี่ยน/ซ่อมบำรุงระบบกรองน้ำพร้อมอุปกรณ์ ประกอบรวม หอถังประปา ในพื้นที่หมู่ที่ 4	เพื่อให้มีน้ำประปามีคุณภาพ สำหรับการอุปโภค-บริโภค	ก่อสร้าง/ติดตั้ง/เปลี่ยน/ซ่อมบำรุงระบบกรองน้ำ	1,500,000	1,500,000	1,500,000	1,500,000	1,500,000	หอถังประปาในพื้นที่หมู่ที่ 4	คุณภาพน้ำเหมาะสำหรับการอุปโภค-บริโภค	กองช่าง
3	ขุดเจาะบ่อบาดาลพร้อมหอถัง และอุปกรณ์ประกอบรวม ในพื้นที่หมู่ที่ 4	เพื่อเพิ่มแหล่งน้ำให้เพียงพอ สำหรับการอุปโภค-บริโภค	ขุดเจาะบ่อบาดาลพร้อมหอถังและอุปกรณ์ประกอบ	1,200,000	1,200,000	1,200,000	1,200,000	1,200,000	บ่อบาดาลพร้อมใช้งาน 1 แห่ง	มีปริมาณน้ำเพียงพอสำหรับอุปโภค-บริโภค	กองช่าง

ยุทธศาสตร์จังหวัดที่ 2 การพัฒนาระดับพื้นที่เพื่อกระจายความเจริญรองรับการขยายตัว และสนับสนุนการขยายความเจริญของเมืองหลวง

ยุทธศาสตร์การพัฒนาของ อปท.ในเขตจังหวัดนครปฐม ยุทธศาสตร์ที่ 6 การพัฒนาด้านการบริการสาธารณะ

ยุทธศาสตร์ อบต.บางเตย ยุทธศาสตร์ที่ 1 การพัฒนาด้านโครงสร้างพื้นฐาน (1.2) จัดทำ และพัฒนาแหล่งน้ำเพื่อการอุปโภค-บริโภค

1.2 แผนงานการพาณิชย์

ที่	โครงการ	วัตถุประสงค์	เป้าหมาย (ผลผลิตโครงการ)	งบประมาณ					ตัวชี้วัด KPI	ผลที่คาดว่าจะได้รับ	หน่วยงาน รับผิดชอบ
				2566	2567	2568	2569	2570			
หมู่ที่ 5 บ้านคลองโพธิ์											
1	วางท่อเมนประปา ถนนเทิดพระเกียรติซอย 1 หมู่ที่ 5	เพื่อให้ประชาชนมีน้ำเพียงพอ สำหรับการอุปโภค-บริโภค เข้าถึงบริการระบบประปา	วางท่อเมนประปา HDPE Ø 3 นิ้ว ระยะ 500 เมตร	175,000	175,000	175,000	175,000	175,000	ท่อเมนประปา 1 สาย	ประชาชนมีน้ำเพียงพอสำหรับอุปโภค-บริโภค	กองช่าง
2	วางท่อเมนประปา เลียบคลองโพธิ์ หมู่ที่ 5	เพื่อให้ประชาชนมีน้ำเพียงพอ สำหรับการอุปโภค-บริโภค เข้าถึงบริการระบบประปา	วางท่อเมนประปา HDPE Ø 3 นิ้ว ระยะ 500 เมตร	175,000	175,000	175,000	175,000	175,000	ท่อเมนประปา 1 สาย	ประชาชนมีน้ำเพียงพอสำหรับอุปโภค-บริโภค	กองช่าง
3	วางท่อเมนประปา เพื่อเพิ่มเส้นทาง การให้บริการน้ำประปาในพื้นที่ หมู่ที่ 5	เพื่อให้ประชาชนมีน้ำเพียงพอ สำหรับการอุปโภค-บริโภค เข้าถึงบริการระบบประปา	วางท่อเมนประปา HDPE Ø 3 นิ้ว ระยะ 1,000 เมตร	350,000	350,000	350,000	350,000	350,000	ท่อเมนประปา 1 สาย	ประชาชนมีน้ำเพียงพอสำหรับอุปโภค-บริโภค	กองช่าง
4	ก่อสร้าง/ติดตั้ง/เปลี่ยน/ซ่อมบำรุง ระบบกรองน้ำพร้อมอุปกรณ์ ประกอบพร้อม หอถังประปา ในพื้นที่หมู่ที่ 5	เพื่อให้มีน้ำประปามีคุณภาพ สำหรับการอุปโภค-บริโภค	ก่อสร้าง/ติดตั้ง/ เปลี่ยน/ซ่อมบำรุง ระบบกรองน้ำ	1,500,000	1,500,000	1,500,000	1,500,000	1,500,000	หอถังประปาในพื้นที่หมู่ที่ 5	คุณภาพน้ำเหมาะ สำหรับการอุปโภค-บริโภค	กองช่าง
5	ขุดเจาะบ่อบาดาลพร้อมหอถัง และอุปกรณ์ประกอบพร้อม ในพื้นที่หมู่ที่ 5	เพื่อเพิ่มแหล่งน้ำให้เพียงพอ สำหรับการอุปโภค-บริโภค	ขุดเจาะบ่อบาดาล พร้อมหอถังและ อุปกรณ์ประกอบ	1,200,000	1,200,000	1,200,000	1,200,000	1,200,000	บ่อบาดาลพร้อม ใช้งาน 1 แห่ง	มีปริมาณน้ำเพียงพอสำหรับอุปโภค-บริโภค	กองช่าง

ยุทธศาสตร์จังหวัดที่ 2 การพัฒนาระดับพื้นที่เพื่อกระจายความเจริญรองรับการขยายตัว และสนับสนุนการขยายความเจริญของเมืองหลวง

ยุทธศาสตร์การพัฒนาของ อปท.ในเขตจังหวัดนครปฐม ยุทธศาสตร์ที่ 6 การพัฒนาด้านการบริการสาธารณะ

ยุทธศาสตร์ อบต.บางเตย ยุทธศาสตร์ที่ 1 การพัฒนาด้านโครงสร้างพื้นฐาน (1.2) จัดทำ และพัฒนาแหล่งน้ำเพื่อการอุปโภค-บริโภค

1.2 แผนงานการพาณิชย์

ที่	โครงการ	วัตถุประสงค์	เป้าหมาย (ผลผลิตโครงการ)	งบประมาณ					ตัวชี้วัด KPI	ผลที่คาดว่าจะได้รับ	หน่วยงาน รับผิดชอบ
				2566	2567	2568	2569	2570			
หมู่ที่ 6 บ้านคลองดงตาล											
1	วางท่อเมนประปา เพื่อเพิ่มเส้นทางการให้บริการน้ำประปาในพื้นที่หมู่ที่ 6	เพื่อให้ประชาชนมีน้ำเพียงพอสำหรับการอุปโภค-บริโภค เข้าถึงบริการระบบประปา	วางท่อเมนประปา HDPE Ø 3 นิ้ว ระยะ 1,000 เมตร	350,000	350,000	350,000	350,000	350,000	ท่อเมนประปา 1 สาย	ประชาชนมีน้ำเพียงพอสำหรับอุปโภค-บริโภค	กองช่าง
2	ก่อสร้าง/ติดตั้ง/เปลี่ยน/ซ่อมบำรุงระบบกรองน้ำพร้อมอุปกรณ์ ประกอบรวม หอถังประปา ในพื้นที่หมู่ที่ 6	เพื่อให้มีน้ำประปามีคุณภาพ สำหรับการอุปโภค-บริโภค	ก่อสร้าง/ติดตั้ง/เปลี่ยน/ซ่อมบำรุงระบบกรองน้ำ	1,500,000	1,500,000	1,500,000	1,500,000	1,500,000	หอถังประปาในพื้นที่หมู่ที่ 6	คุณภาพน้ำเหมาะสำหรับการอุปโภค-บริโภค	กองช่าง
3	ขุดเจาะบ่อบาดาลพร้อมหอถัง และอุปกรณ์ประกอบรวม ในพื้นที่หมู่ที่ 6	เพื่อเพิ่มแหล่งน้ำให้เพียงพอ สำหรับการอุปโภค-บริโภค	ขุดเจาะบ่อบาดาล พร้อมหอถังและอุปกรณ์ประกอบ	1,200,000	1,200,000	1,200,000	1,200,000	1,200,000	บ่อบาดาลพร้อมใช้งาน 1 แห่ง	มีปริมาณน้ำเพียงพอสำหรับอุปโภค-บริโภค	กองช่าง

ยุทธศาสตร์จังหวัดที่ 2 การพัฒนาระดับพื้นที่เพื่อกระจายความเจริญรองรับการขยายตัว และสนับสนุนการขยายความเจริญของเมืองหลวง

ยุทธศาสตร์การพัฒนาของ อปท.ในเขตจังหวัดนครปฐม ยุทธศาสตร์ที่ 6 การพัฒนาด้านการบริการสาธารณะ

ยุทธศาสตร์ อบต.บางเตย ยุทธศาสตร์ที่ 1 การพัฒนาด้านโครงสร้างพื้นฐาน (1.2) จัดทำ และพัฒนาแหล่งน้ำเพื่อการอุปโภค-บริโภค

1.2 แผนงานการพาณิชย์

ที่	โครงการ	วัตถุประสงค์	เป้าหมาย (ผลผลิตโครงการ)	งบประมาณ					ตัวชี้วัด KPI	ผลที่คาดว่าจะได้รับ	หน่วยงาน รับผิดชอบ
				2566	2567	2568	2569	2570			
หมู่ที่ 7 บ้านคลองผีเสื่อ											
1	วางท่อเมนประปา จากคลองผีเสื่อถึงบ้านนายเกียรติศักดิ์ เส็งเจริญ หมู่ที่ 7	เพื่อให้ประชาชนมีน้ำเพียงพอสำหรับการอุปโภค-บริโภค เข้าถึงบริการระบบประปา	วางท่อเมนประปา HDPE Ø 3 นิ้ว ระยะ 730 เมตร	255,500	255,500	255,500	255,500	255,500	ท่อเมนประปา 1 สาย	ประชาชนมีน้ำเพียงพอสำหรับอุปโภค-บริโภค	กองช่าง
2	วางท่อเมนประปา เพื่อเพิ่มเส้นทางการให้บริการน้ำประปาในพื้นที่ หมู่ที่ 7	เพื่อให้ประชาชนมีน้ำเพียงพอสำหรับการอุปโภค-บริโภค เข้าถึงบริการระบบประปา	วางท่อเมนประปา HDPE Ø 3 นิ้ว ระยะ 1,000 เมตร	350,000	350,000	350,000	350,000	350,000	ท่อเมนประปา 1 สาย	ประชาชนมีน้ำเพียงพอสำหรับอุปโภค-บริโภค	กองช่าง
3	ก่อสร้าง/ติดตั้ง/เปลี่ยน/ซ่อมบำรุงระบบกรองน้ำพร้อมอุปกรณ์ประกอบรวม หอถังประปาในพื้นที่หมู่ที่ 7	เพื่อให้มีน้ำประปามีคุณภาพสำหรับการอุปโภค-บริโภค	ก่อสร้าง/ติดตั้ง/เปลี่ยน/ซ่อมบำรุงระบบกรองน้ำ	1,500,000	1,500,000	1,500,000	1,500,000	1,500,000	หอถังประปาในพื้นที่หมู่ที่ 7	คุณภาพน้ำเหมาะสำหรับการอุปโภค-บริโภค	กองช่าง
4	ขุดเจาะบ่อบาดาลพร้อมหอถังและอุปกรณ์ประกอบรวมในพื้นที่หมู่ที่ 7	เพื่อเพิ่มแหล่งน้ำให้เพียงพอสำหรับการอุปโภค-บริโภค	ขุดเจาะบ่อบาดาลพร้อมหอถังและอุปกรณ์ประกอบ	1,200,000	1,200,000	1,200,000	1,200,000	1,200,000	บ่อบาดาลพร้อมใช้งาน 1 แห่ง	มีปริมาณน้ำเพียงพอสำหรับอุปโภค-บริโภค	กองช่าง

ยุทธศาสตร์จังหวัดที่ 2 การพัฒนาระดับพื้นที่เพื่อกระจายความเจริญรองรับการขยายตัว และสนับสนุนการขยายความเจริญของเมืองหลวง

ยุทธศาสตร์การพัฒนาของ อปท.ในเขตจังหวัดนครปฐม ยุทธศาสตร์ที่ 6 การพัฒนาด้านการบริการสาธารณะ

ยุทธศาสตร์ อบต.บางเตย ยุทธศาสตร์ที่ 1 การพัฒนาด้านโครงสร้างพื้นฐาน (1.2) จัดทำ และพัฒนาแหล่งน้ำเพื่อการอุปโภค-บริโภค

1.2 แผนงานการพาณิชย์

ที่	โครงการ	วัตถุประสงค์	เป้าหมาย (ผลผลิตโครงการ)	งบประมาณ					ตัวชี้วัด KPI	ผลที่คาดว่าจะได้รับ	หน่วยงาน รับผิดชอบ
				2566	2567	2568	2569	2570			
หมู่ที่ 1-7											
1	วาง/เปลี่ยน/ปรับปรุง/ซ่อมแซมท่อเมนประปา วัสดุ อุปกรณ์ ที่เกี่ยวกับระบบประปาในพื้นที่ตำบลบางเตย	เพื่อให้ประชาชนมีน้ำเพียงพอสำหรับการอุปโภค-บริโภค เข้าถึงบริการระบบประปา	ดำเนินการ วาง/เปลี่ยน/ปรับปรุง/ซ่อมแซม เกี่ยวกับระบบประปา	500,000	500,000	500,000	500,000	500,000	ระบบประปาในพื้นที่ตำบลบางเตย	ประชาชนมีน้ำเพียงพอสำหรับอุปโภค-บริโภค	กองช่าง
2	โครงการ/กิจกรรมเกี่ยวกับน้ำ หรือคุณภาพน้ำเพื่อการอุปโภค-บริโภค	เพื่อเป็นค่าดำเนินการโครงการ/กิจกรรมที่เกี่ยวกับคุณภาพน้ำเพื่อการอุปโภค-บริโภค	โครงการ/กิจกรรมที่เกี่ยวกับน้ำเพื่อการอุปโภคบริโภค	500,000	500,000	500,000	500,000	500,000	ทุกโครงการ/กิจกรรมที่ดำเนินการ	คุณภาพน้ำเหมาะสมเพื่อการอุปโภค-บริโภค	กองช่าง
3	โครงการ/กิจกรรม ด้านน้ำเพื่อการอุปโภค-บริโภค ตามอำนาจหน้าที่ตามนโยบายรัฐบาล และอื่นๆ เพื่อประโยชน์สาธารณะ	เพื่อให้เป็นไปตามอำนาจหน้าที่ นโยบายรัฐบาล และอื่นๆ ที่เป็นประโยชน์สาธารณะ	โครงการ/กิจกรรมด้านน้ำเพื่อการอุปโภค-บริโภค	1,500,000	1,500,000	1,500,000	1,500,000	1,500,000	ดำเนินการสำเร็จตามวัตถุประสงค์ของโครงการ/กิจกรรม	เป็นไปตามอำนาจหน้าที่ นโยบายรัฐบาล และอื่นๆ	กองช่าง

ยุทธศาสตร์จังหวัดที่ 2 การพัฒนาระดับพื้นที่เพื่อกระจายความเจริญรองรับการขยายตัว และสนับสนุนการขยายความเจริญของเมืองหลวง

ยุทธศาสตร์การพัฒนาของ อปท.ในเขตจังหวัดนครปฐม ยุทธศาสตร์ที่ 6 การพัฒนาด้านการบริการสาธารณะ

ยุทธศาสตร์ อบต.บางเตย ยุทธศาสตร์ที่ 1 การพัฒนาด้านโครงสร้างพื้นฐาน (1.2) จัดทำ และพัฒนาแหล่งน้ำเพื่อการอุปโภค-บริโภค

1.3 แผนงานอุตสาหกรรมและการโยธา

ที่	โครงการ	วัตถุประสงค์	เป้าหมาย (ผลผลิตโครงการ)	งบประมาณ					ตัวชี้วัด KPI	ผลที่คาดว่าจะได้รับ	หน่วยงาน รับผิดชอบ
				2566	2567	2568	2569	2570			
1	ขุดลอก/เก็บวัชพืชและสิ่งกีดขวางทางน้ำ คลองสาธารณะในพื้นที่ หมู่ที่ 1	เพื่อให้น้ำระบายได้สะดวก รวดเร็ว ป้องกันและบรรเทาปัญหาน้ำท่วม	ขุดลอก/เก็บ อย่างน้อยปีละ 1 ครั้ง	60,000	60,000	60,000	60,000	60,000	คลองสาธารณะ ในพื้นที่หมู่ที่ 1	สามารถระบายน้ำได้อย่างมีประสิทธิภาพ	กองช่าง
2	ขุดลอก/เก็บวัชพืชและสิ่งกีดขวางทางน้ำ คลองสาธารณะในพื้นที่ หมู่ที่ 2	เพื่อให้น้ำระบายได้สะดวก รวดเร็ว ป้องกันและบรรเทาปัญหาน้ำท่วม	ขุดลอก/เก็บ อย่างน้อยปีละ 1 ครั้ง	175,000	175,000	175,000	175,000	175,000	คลองสาธารณะ ในพื้นที่หมู่ที่ 2	สามารถระบายน้ำได้อย่างมีประสิทธิภาพ	กองช่าง
3	ขุดลอก/เก็บวัชพืชและสิ่งกีดขวางทางน้ำ คลองสาธารณะในพื้นที่ หมู่ที่ 3	เพื่อให้น้ำระบายได้สะดวก รวดเร็ว ป้องกันและบรรเทาปัญหาน้ำท่วม	ขุดลอก/เก็บ อย่างน้อยปีละ 1 ครั้ง	40,000	40,000	40,000	40,000	40,000	คลองสาธารณะ ในพื้นที่หมู่ที่ 3	สามารถระบายน้ำได้อย่างมีประสิทธิภาพ	กองช่าง
4	ขุดลอก/เก็บวัชพืชและสิ่งกีดขวางทางน้ำ คลองสาธารณะในพื้นที่ หมู่ที่ 4	เพื่อให้น้ำระบายได้สะดวก รวดเร็ว ป้องกันและบรรเทาปัญหาน้ำท่วม	ขุดลอก/เก็บ อย่างน้อยปีละ 1 ครั้ง	50,000	50,000	50,000	50,000	50,000	คลองสาธารณะ ในพื้นที่หมู่ที่ 4	สามารถระบายน้ำได้อย่างมีประสิทธิภาพ	กองช่าง
5	ขุดลอก/เก็บวัชพืชและสิ่งกีดขวางทางน้ำ คลองสาธารณะในพื้นที่ หมู่ที่ 5	เพื่อให้น้ำระบายได้สะดวก รวดเร็ว ป้องกันและบรรเทาปัญหาน้ำท่วม	ขุดลอก/เก็บ อย่างน้อยปีละ 1 ครั้ง	70,000	70,000	70,000	70,000	70,000	คลองสาธารณะ ในพื้นที่หมู่ที่ 5	สามารถระบายน้ำได้อย่างมีประสิทธิภาพ	กองช่าง
6	ขุดลอก/เก็บวัชพืชและสิ่งกีดขวางทางน้ำ คลองสาธารณะในพื้นที่ หมู่ที่ 6	เพื่อให้น้ำระบายได้สะดวก รวดเร็ว ป้องกันและบรรเทาปัญหาน้ำท่วม	ขุดลอก/เก็บ อย่างน้อยปีละ 1 ครั้ง	80,000	80,000	80,000	80,000	80,000	คลองสาธารณะ ในพื้นที่หมู่ที่ 6	สามารถระบายน้ำได้อย่างมีประสิทธิภาพ	กองช่าง

ยุทธศาสตร์จังหวัดที่ 2 การพัฒนาระดับพื้นที่เพื่อกระจายความเจริญรองรับการขยายตัว และสนับสนุนการขยายความเจริญของเมืองหลวง

ยุทธศาสตร์การพัฒนาของ อปท.ในเขตจังหวัดนครปฐม ยุทธศาสตร์ที่ 6 การพัฒนาด้านการบริการสาธารณะ

ยุทธศาสตร์ อบต.บางเตย ยุทธศาสตร์ที่ 1 การพัฒนาด้านโครงสร้างพื้นฐาน (1.2) จัดทำ และพัฒนาแหล่งน้ำเพื่อการอุปโภค-บริโภค

1.3 แผนงานอุตสาหกรรมและการโยธา

ที่	โครงการ	วัตถุประสงค์	เป้าหมาย (ผลผลิตโครงการ)	งบประมาณ					ตัวชี้วัด KPI	ผลที่คาดว่าจะได้รับ	หน่วยงาน รับผิดชอบ
				2566	2567	2568	2569	2570			
7	ขุดลอก/เก็บวัชพืชและสิ่งกีดขวางทางน้ำ คลองสาธารณะในพื้นที่ หมู่ที่ 7	เพื่อให้น้ำระบายได้สะดวก รวดเร็ว ป้องกันและบรรเทาปัญหาน้ำท่วม	ขุดลอก/เก็บ อย่างน้อยปีละ 1 ครั้ง	40,000	40,000	40,000	40,000	40,000	คลองสาธารณะ ในพื้นที่หมู่ที่ 7	สามารถระบายน้ำได้อย่างมีประสิทธิภาพ	กองช่าง
8	ขุดลอกคลองหมอคง (ใช้เครื่องจักร) หมู่ที่ 1	เพื่อให้น้ำระบายได้สะดวก รวดเร็ว ป้องกันและบรรเทาปัญหาน้ำท่วม	ขุดลอก อย่างน้อยปีละ 1 ครั้ง	150,000	150,000	150,000	150,000	150,000	คลองหมอคง 1 แห่ง	สามารถระบายน้ำได้อย่างมีประสิทธิภาพ	กองช่าง
9	ขุดลอกลำรางข้างโรงงานฟาสีโน (ใช้แรงงานคน) หมู่ที่ 2	เพื่อให้น้ำระบายได้สะดวก รวดเร็ว ป้องกันและบรรเทาปัญหาน้ำท่วม	ขุดลอก อย่างน้อยปีละ 1 ครั้ง	20,000	20,000	20,000	20,000	20,000	ลำรางข้าง โรงงานฟาสีโน 1 แห่ง	สามารถระบายน้ำได้อย่างมีประสิทธิภาพ	กองช่าง
10	ขุดลอกคลองภานู (ใช้แรงงานคน) หมู่ที่ 4	เพื่อให้น้ำระบายได้สะดวก รวดเร็ว ป้องกันและบรรเทาปัญหาน้ำท่วม	ขุดลอก อย่างน้อยปีละ 1 ครั้ง	50,000	50,000	50,000	50,000	50,000	คลองภานู 1 แห่ง	สามารถระบายน้ำได้อย่างมีประสิทธิภาพ	กองช่าง
11	ขุดลอกปลายคลองโพธิ์ (ใช้แรงงานคน) หมู่ที่ 5	เพื่อให้น้ำระบายได้สะดวก รวดเร็ว ป้องกันและบรรเทาปัญหาน้ำท่วม	ขุดลอก อย่างน้อยปีละ 1 ครั้ง	50,000	50,000	50,000	50,000	50,000	ปลายคลองโพธิ์ 1 แห่ง	สามารถระบายน้ำได้อย่างมีประสิทธิภาพ	กองช่าง
12	ขุดลอกปลายคลองป่าแจง (ใช้แรงงานคน) หมู่ที่ 5	เพื่อให้น้ำระบายได้สะดวก รวดเร็ว ป้องกันและบรรเทาปัญหาน้ำท่วม	ขุดลอก อย่างน้อยปีละ 1 ครั้ง	30,000	30,000	30,000	30,000	30,000	ปลายคลองป่าแจง 1 แห่ง	สามารถระบายน้ำได้อย่างมีประสิทธิภาพ	กองช่าง

ยุทธศาสตร์จังหวัดที่ 2 การพัฒนาระดับพื้นที่เพื่อกระจายความเจริญรองรับการขยายตัว และสนับสนุนการขยายความเจริญของเมืองหลวง

ยุทธศาสตร์การพัฒนาของ อปท.ในเขตจังหวัดนครปฐม ยุทธศาสตร์ที่ 6 การพัฒนาด้านการบริการสาธารณะ

ยุทธศาสตร์ อบต.บางเตย ยุทธศาสตร์ที่ 1 การพัฒนาด้านโครงสร้างพื้นฐาน (1.2) จัดทำ และพัฒนาแหล่งน้ำเพื่อการอุปโภค-บริโภค

1.3 แผนงานอุตสาหกรรมและการโยธา

ที่	โครงการ	วัตถุประสงค์	เป้าหมาย (ผลผลิตโครงการ)	งบประมาณ					ตัวชี้วัด KPI	ผลที่คาดว่าจะได้รับ	หน่วยงาน รับผิดชอบ
				2566	2567	2568	2569	2570			
13	ขุดลอกคลองดงตาล (ใช้แรงงานคน) หมู่ที่ 6	เพื่อให้น้ำระบายได้สะดวก รวดเร็ว ป้องกันและบรรเทา ปัญหาน้ำท่วม	ขุดลอก อย่างน้อยปีละ 1 ครั้ง	150,000	150,000	150,000	150,000	150,000	คลองดงตาล 1 แห่ง	สามารถระบายน้ำ ได้อย่างมี ประสิทธิภาพ	กองช่าง
14	ขุดลอกคลองสวนกล้วยไม้ (ใช้แรงงานคน) หมู่ที่ 6	เพื่อให้น้ำระบายได้สะดวก รวดเร็ว ป้องกันและบรรเทา ปัญหาน้ำท่วม	ขุดลอก อย่างน้อยปีละ 1 ครั้ง	20,000	20,000	20,000	20,000	20,000	คลอง สวนกล้วยไม้ 1 แห่ง	สามารถระบายน้ำ ได้อย่างมี ประสิทธิภาพ	กองช่าง
15	ขุดลอกคลองยายเทียบ คลองผีเสื้อ คลองยายแ้ว (เพื่อนำดินขึ้น) หมู่ที่ 7	เพื่อให้น้ำระบายได้สะดวก รวดเร็ว ป้องกันและบรรเทา ปัญหาน้ำท่วม	ขุดลอก อย่างน้อยปีละ 1 ครั้ง	50,000	50,000	50,000	50,000	50,000	คลองในพื้นที่ หมู่ที่ 7 3 แห่ง	สามารถระบายน้ำ ได้อย่างมี ประสิทธิภาพ	กองช่าง
16	ติดตั้งเครื่องเติมอากาศบนฝัวน้ำ ลำคลองสาธารณะในพื้นที่ ตำบลบางเตย	เพื่อปรับปรุงคุณภาพน้ำให้ เหมาะสมกับการเพาะปลูก และใช้ในชีวิตประจำวัน	ดำเนินการติดตั้ง เครื่องเติมอากาศ บนฝัวน้ำ	300,000	300,000	300,000	300,000	300,000	คลองสาธารณะ ในพื้นที่ตำบล บางเตย	คุณภาพน้ำเหมาะสม กับการเพาะปลูก และใช้ประจำวัน	กองช่าง
17	โครงการ/กิจกรรม ด้านแหล่งน้ำ ตามอำนาจหน้าที่ ตามนโยบายรัฐบาล และอื่นๆ เพื่อประโยชน์สาธารณะ	เพื่อให้เป็นไปตามอำนาจ หน้าที่ นโยบายรัฐบาล และอื่นๆ ที่เป็นประโยชน์ สาธารณะ	โครงการ/กิจกรรม ด้านแหล่งน้ำ	1,500,000	1,500,000	1,500,000	1,500,000	1,500,000	ดำเนินการสำเร็จ ตามวัตถุประสงค์ ของโครงการ/ กิจกรรม	เป็นไปตามอำนาจ หน้าที่ นโยบาย รัฐบาล และอื่นๆ	กองช่าง

ยุทธศาสตร์จังหวัดที่ 1 ยกระดับรายได้ของประชาชนในจังหวัด ให้มีความมั่นคง มั่งคั่ง และยั่งยืน

ยุทธศาสตร์การพัฒนาของ อปท.ในเขตจังหวัดนครปฐม ยุทธศาสตร์ที่ 4 การพัฒนาด้านเศรษฐกิจ

ยุทธศาสตร์ อบต.บางเตย ยุทธศาสตร์ที่ 2 การพัฒนาด้านคุณภาพชีวิตและการสาธารณสุข (2.1) ส่งเสริมสนับสนุนการพัฒนาด้านสาธารณสุขและอนามัย

2.1 แผนงานงบกลาง

ที่	โครงการ	วัตถุประสงค์	เป้าหมาย (ผลผลิตโครงการ)	งบประมาณ					ตัวชี้วัด KPI	ผลที่คาดว่าจะได้รับ	หน่วยงาน รับผิดชอบ
				2566	2567	2568	2569	2570			
1	สนับสนุนกองทุนหลักประกันสุขภาพ ในระดับท้องถิ่นหรือพื้นที่สำนักงาน หลักประกันสุขภาพ (สปสช.)	เพื่อขับเคลื่อนกองทุน หลักประกันสุขภาพ ในระดับท้องถิ่นหรือพื้นที่ฯ	จ่ายเงินสมทบ กองทุนหลักประกัน สุขภาพฯ	300,000	300,000	300,000	300,000	300,000	จ่ายเงินสมทบ กองทุนฯ ปีละ 1 ครั้ง	การดำเนินงาน ของกองทุนฯ เกิดประสิทธิภาพ	กอง สาธารณสุขฯ

2.2 แผนงานสาธารณสุข

ที่	โครงการ	วัตถุประสงค์	เป้าหมาย (ผลผลิตโครงการ)	งบประมาณ					ตัวชี้วัด KPI	ผลที่คาดว่าจะได้รับ	หน่วยงาน รับผิดชอบ
				2566	2567	2568	2569	2570			
1	โครงการส่งเสริมการดำเนินงาน และบริหารจัดการระบบการแพทย์ ฉุกเฉินขององค์กรปกครอง ส่วนท้องถิ่น	เพื่อให้ได้รับการช่วยเหลือ ส่งต่อการรักษาพยาบาล ที่มีประสิทธิภาพ และทันต่อ เหตุการณ์มากขึ้น	ดำเนินโครงการ ส่งเสริมการ ดำเนินงานและ บริหารจัดการฯ	50,000	50,000	50,000	50,000	50,000	ผู้ป่วยฉุกเฉิน วิกฤตได้รับ บริการทุกราย	ผู้ป่วยฉุกเฉินและ วิกฤตถูกส่งต่อ อย่างทันท่วงที	กอง สาธารณสุขฯ
2	โครงการป้องกันและควบคุม โรคพิษสุนัขบ้าขององค์กรปกครอง ส่วนท้องถิ่น	เพื่อเป็นการป้องกันและ ควบคุมโรคพิษสุนัขบ้า ในพื้นที่รับผิดชอบ	ดำเนินโครงการ ป้องกันและ ควบคุมโรคฯ	100,000	100,000	100,000	100,000	100,000	จัดกิจกรรมหรือ ดำเนินการอย่าง น้อยปีละ 1 ครั้ง	สามารถป้องกัน และควบคุมโรค พิษสุนัขบ้าสำเร็จ	กอง สาธารณสุขฯ
3	โครงการฝึกอบรมและแลกเปลี่ยน เรียนรู้ประสบการณ์ด้านสุขภาพ แก่ อาสาสมัครสาธารณสุขประจำ หมู่บ้าน (อสม.) ตำบลบางเตย	เพื่อเพิ่มพูนความรู้ด้าน การ พัฒนาสุขภาพและ ประสบการณ์ในการทำงาน ให้แก่ อสม. ตำบลบางเตย	ดำเนินโครงการ ฝึกอบรมเรียนรู้ ประสบการณ์ฯ	150,000	150,000	150,000	150,000	150,000	จัดกิจกรรมหรือ ดำเนินการอย่าง น้อยปีละ 1 ครั้ง	อสม. ต.บางเตยมี ความศักยภาพใน การปฏิบัติงาน	กอง สาธารณสุขฯ

ที่	โครงการ	วัตถุประสงค์	เป้าหมาย (ผลผลิตโครงการ)	งบประมาณ					ตัวชี้วัด KPI	ผลที่คาดว่าจะได้รับ	หน่วยงาน รับผิดชอบ
				2566	2567	2568	2569	2570			
4	โครงการพัฒนาคุณภาพชีวิตของผู้มีภาวะพึ่งพิง	เพื่อให้ที่มีภาวะพึ่งพิงได้รับการดูแลสุขภาพที่ถูกต้อง	ดำเนินโครงการพัฒนาคุณภาพชีวิตผู้มีภาวะฯ	30,000	30,000	30,000	30,000	30,000	จัดกิจกรรมหรือดำเนินการอย่างน้อยปีละ 1 ครั้ง	ผู้มีภาวะพึ่งพิงได้รับการดูแลสุขภาพที่ถูกต้องทุกคน	กองสาธารณสุขฯ
5	โครงการรณรงค์ป้องกันและควบคุมโรคไข้เลือดออก	เพื่อให้ประชาชนมีความรู้ในกำจัดแหล่งเพาะพันธุ์ยุงลาย และลดจำนวนผู้ป่วย	ดำเนินโครงการรณรงค์ป้องกันและควบคุมฯ	200,000	200,000	200,000	200,000	200,000	จัดกิจกรรมหรือดำเนินการอย่างน้อยปีละ 1 ครั้ง	จำนวนผู้ป่วยด้วยโรคไข้เลือดออกลดจำนวนลง	กองสาธารณสุขฯ
6	โครงการรณรงค์ป้องกันและควบคุมโรคติดต่อและโรคไม่ติดต่อ	เพื่อให้ประชาชนมีความรู้ในการป้องกันและควบคุมโรคติดต่อและโรคไม่ติดต่อ	ดำเนินโครงการรณรงค์ป้องกันและควบคุมโรคติดต่อฯ	100,000	100,000	100,000	100,000	100,000	จัดกิจกรรมหรือดำเนินการอย่างน้อยปีละ 1 ครั้ง	เมื่อมีภาวะเกิดโรคสามารถป้องกันและควบคุมได้	กองสาธารณสุขฯ
7	โครงการสุชาน้ำใช้	เพื่อให้มีสุชาที่ถูกสุขลักษณะและมาตรฐานตามที่กระทรวงสาธารณสุขกำหนด	ดำเนินโครงการสุชาน้ำใช้	50,000	50,000	50,000	50,000	50,000	จัดกิจกรรมหรือดำเนินการอย่างน้อยปีละ 1 ครั้ง	สุชาที่ถูกสุขลักษณะและได้มาตรฐาน	กองสาธารณสุขฯ
8	อุดหนุนสำหรับการดำเนินงานตามแนวทางโครงการพระราชดำริฯ ด้านสาธารณสุข	เพื่อขับเคลื่อนโครงการตามพระราชดำริฯ ด้านสาธารณสุข	อุดหนุนงบประมาณตามโครงการฯ	150,000	150,000	150,000	150,000	150,000	อุดหนุนงบประมาณปีละ 1 ครั้ง	การดำเนินโครงการฯ เป็นไปด้วยความเรียบร้อย	กองสาธารณสุขฯ
9	อุดหนุนอาสาสมัครสาธารณสุขประจำหมู่บ้าน (อสม.)	เพื่อสนับสนุนกิจกรรมที่เกี่ยวข้องกับสาธารณสุขมูลฐาน	อุดหนุนงบประมาณ ตามหนังสือสั่งการ	52,500	52,500	52,500	52,500	52,500	อุดหนุนฯ หมู่บ้านละ 7,500 บาท	การดำเนินงานสาธารณสุขมูลฐานมีประสิทธิภาพ	กองสาธารณสุขฯ

2.3 แผนงานการศาสนาวัฒนธรรมและนันทนาการ

ที่	โครงการ	วัตถุประสงค์	เป้าหมาย (ผลผลิตโครงการ)	งบประมาณ					ตัวชี้วัด KPI	ผลที่คาดว่าจะได้รับ	หน่วยงาน รับผิดชอบ
				2566	2567	2568	2569	2570			
1	โครงการสนับสนุนการออกกำลังกายและกิจกรรมนันทนาการของประชาชน	เพื่อการส่งเสริมสุขภาพในชุมชนและการมีส่วนร่วมของภาคประชาชนในกิจกรรมนันทนาการ	จัดกิจกรรมการออกกำลังกายและนันทนาการ	200,000	200,000	200,000	200,000	200,000	จัดกิจกรรมอย่างน้อยปีละ 1 ครั้ง	ประชาชนมีสุขภาพกายและสุขภาพจิตที่ดี	กองการศึกษาฯ
2	โครงการจัดซื้ออุปกรณ์กีฬาหรืออุปกรณ์ออกกำลังกายกลางแจ้ง	เพื่อส่งเสริมให้ประชาชนใช้เวลาว่างให้เป็นประโยชน์และมีสุขภาพแข็งแรง	จัดซื้ออุปกรณ์กีฬาหรืออุปกรณ์ออกกำลังกาย	100,000	100,000	100,000	100,000	100,000	จัดซื้ออย่างน้อยปีละ 1 ครั้ง	ประชาชนใช้เวลาเกิดประโยชน์และมีสุขภาพแข็งแรง	กองการศึกษาฯ

ยุทธศาสตร์จังหวัดที่ 1 ยกระดับรายได้ของประชาชนในจังหวัด ให้มีความมั่นคง มั่งคั่ง และยั่งยืน

ยุทธศาสตร์การพัฒนาของ อปท.ในเขตจังหวัดนครปฐม ยุทธศาสตร์ที่ 4 การพัฒนาด้านเศรษฐกิจ

ยุทธศาสตร์ อบต.บางเตย ยุทธศาสตร์ที่ 2 การพัฒนาด้านคุณภาพชีวิตและการสาธารณสุข (2.2) ส่งเสริมสนับสนุนเศรษฐกิจพอเพียงเกษตรทฤษฎีใหม่และการพัฒนารายได้

2.4 แผนงานบริหารงานทั่วไป

ที่	โครงการ	วัตถุประสงค์	เป้าหมาย (ผลผลิตโครงการ)	งบประมาณ					ตัวชี้วัด KPI	ผลที่คาดว่าจะได้รับ	หน่วยงาน รับผิดชอบ
				2566	2567	2568	2569	2570			
1	โครงการอนุรักษ์พันธุกรรมพืชอันเนื่องมาจากพระราชดำริสมเด็จพระเทพรัตนราชสุดาฯ สยามบรมราชกุมารี (อพ.สธ.)	เพื่อสร้างความเข้าใจและตระหนักถึงความสำคัญของพันธุกรรมพืชต่างๆ มีอยู่ในท้องถิ่น	ดำเนินงานโครงการอนุรักษ์พันธุกรรมฯ	50,000	50,000	50,000	50,000	50,000	จัดกิจกรรมหรือดำเนินการอย่างน้อยปีละ 1 ครั้ง	เกิดความเข้าใจและตระหนักถึงความสำคัญของพันธุกรรมพืช	สำนักงานปลัด อบต.
2	อุดหนุนศูนย์บริการและถ่ายทอดเทคโนโลยีทางการเกษตรประจำตำบลบางเตย (โครงการบริหารจัดการศูนย์บริการและถ่ายทอดฯ)	เพื่อให้โครงการบริหารจัดการศูนย์บริการและถ่ายทอดฯ เป็นไปด้วยความเรียบร้อย	อุดหนุนงบประมาณตามโครงการฯ	90,000	90,000	90,000	90,000	90,000	อุดหนุนงบประมาณปีละ 1 ครั้ง	การดำเนินโครงการฯ เป็นไปด้วยความเรียบร้อย	สำนักงานปลัด อบต.
3	อุดหนุนศูนย์บริการและถ่ายทอดเทคโนโลยีทางการเกษตรประจำตำบลบางเตย (โครงการป้องกันและกำจัดศัตรูพืชและโรคระบาดสัตว์)	เพื่อป้องกันและกำจัดศัตรูพืชและโรคระบาดสัตว์ที่เกิดขึ้นระหว่างประกอบกิจการทางการเกษตร	อุดหนุนงบประมาณตามโครงการฯ	100,000	100,000	100,000	100,000	100,000	อุดหนุนงบประมาณปีละ 1 ครั้ง	ป้องกันและกำจัดศัตรูพืชและโรคระบาดสัตว์ได้สำเร็จ	สำนักงานปลัด อบต.
4	อุดหนุนศูนย์บริการและถ่ายทอดเทคโนโลยีทางการเกษตรประจำตำบลบางเตย (โครงการฝึกอบรมและพัฒนาอาชีพเกษตรกร)	เพื่อให้เกษตรกรมีความรู้ความเข้าใจในการทำเกษตรสามารถลดรายจ่ายเพิ่มรายได้จากการทำเกษตร	อุดหนุนงบประมาณตามโครงการฯ	40,000	40,000	40,000	40,000	40,000	อุดหนุนงบประมาณปีละ 1 ครั้ง	เกิดความรู้ความเข้าใจในการทำเกษตร	สำนักงานปลัด อบต.

ที่	โครงการ	วัตถุประสงค์	เป้าหมาย (ผลผลิตโครงการ)	งบประมาณ					ตัวชี้วัด KPI	ผลที่คาดว่าจะได้รับ	หน่วยงาน รับผิดชอบ
				2566	2567	2568	2569	2570			
5	อุดหนุนศูนย์บริการและถ่ายทอดเทคโนโลยีทางการเกษตรประจำตำบลบางเตย (โครงการส่งเสริมพันธุ์พืชพันธุ์สัตว์พันธุ์ดี)	เพื่อให้เกษตรกรได้ใช้พันธุ์พืชพันธุ์สัตว์ ที่มีคุณภาพดี สามารถเพิ่มผลผลิตจากการประกอบอาชีพเกษตร	อุดหนุน งบประมาณ ตามโครงการฯ	40,000	40,000	40,000	40,000	40,000	อุดหนุน งบประมาณ ปีละ 1 ครั้ง	สามารถเพิ่ม ผลผลิตจากการ ประกอบอาชีพ	สำนักงาน ปลัด อบต.

2.5 แผนงานการศึกษา

ที่	โครงการ	วัตถุประสงค์	เป้าหมาย (ผลผลิตโครงการ)	งบประมาณ					ตัวชี้วัด KPI	ผลที่คาดว่าจะได้รับ	หน่วยงาน รับผิดชอบ
				2566	2567	2568	2569	2570			
1	โครงการส่งเสริมการดำเนินชีวิตตามหลักเศรษฐกิจพอเพียง	เพื่อให้สามารถนำแนวทางตามหลักเศรษฐกิจพอเพียงไปประยุกต์ใช้ในการดำเนินชีวิตประจำวัน	ดำเนินโครงการส่งเสริมการดำเนินชีวิตฯ	50,000	50,000	50,000	50,000	50,000	จัดกิจกรรมหรือ ดำเนินการอย่างน้อยปีละ 1 ครั้ง	เกิดแนวทางแก้ไข ปัญหาด้วยหลัก เศรษฐกิจพอเพียง	กอง การศึกษาฯ

2.6 แผนงานสร้างความเข้มแข็งของชุมชน

ที่	โครงการ	วัตถุประสงค์	เป้าหมาย (ผลผลิตโครงการ)	งบประมาณ					ตัวชี้วัด KPI	ผลที่คาดว่าจะได้รับ	หน่วยงาน รับผิดชอบ
				2566	2567	2568	2569	2570			
1	อุดหนุนกลุ่มสตรีเพื่อการพัฒนาอาชีพตำบลบางเตย	เพื่อส่งเสริมพัฒนาทักษะด้านอาชีพให้กับกลุ่มสตรีตำบลบางเตย	อุดหนุน งบประมาณ แก่กลุ่มสตรีฯ	80,000	80,000	80,000	80,000	80,000	อุดหนุน งบประมาณ ปีละ 1 ครั้ง	สมาชิกกลุ่มสตรีฯ มีทักษะด้าน อาชีพเพิ่มขึ้น	สำนักงาน ปลัด อบต.
2	โครงการอบรมและส่งเสริมอาชีพเพื่อคนในชุมชน	เพื่อสร้างงาน สร้างอาชีพและเกิดรายได้เพิ่ม	จัดฝึกอบรม ด้านอาชีพ	30,000	30,000	30,000	30,000	30,000	จัดอบรม อย่างน้อย ปีละ 1 ครั้ง	คนในชุมชนมีงาน มีอาชีพ และมี รายได้เพิ่มขึ้น	สำนักงาน ปลัด อบต.
3	โครงการส่งเสริมการท่องเที่ยวเชิงอนุรักษ์ธรรมชาติ วิถีชุมชนและวัฒนธรรม	เพื่อส่งเสริมรายได้และสะท้อนอัตลักษณ์ วิถีชุมชนดั้งเดิมด้านเกษตรผสมผสานและวัฒนธรรม	จุดบริการข้อมูล ข่าวสารการ ท่องเที่ยวในพื้นที่	20,000	20,000	20,000	20,000	20,000	จุดบริการข้อมูลฯ การท่องเที่ยว ในพื้นที่อย่างน้อย 1 จุด	เกิดรายได้จาก การท่องเที่ยว อนุรักษ์วิถีชุมชน และวัฒนธรรม	สำนักงาน ปลัด อบต.

ยุทธศาสตร์จังหวัดที่ 1 ยกระดับรายได้ของประชาชนในจังหวัด ให้มีความมั่นคง มั่งคั่ง และยั่งยืน

ยุทธศาสตร์การพัฒนาของ อปท.ในเขตจังหวัดนครปฐม ยุทธศาสตร์ที่ 4 การพัฒนาด้านเศรษฐกิจ

ยุทธศาสตร์ อบต.บางเตย ยุทธศาสตร์ที่ 2 การพัฒนาด้านคุณภาพชีวิตและการสาธารณสุข (2.3) พัฒนาด้านทรัพยากรธรรมชาติและสิ่งแวดล้อม

2.7 แผนงานสาธารณสุข

ที่	โครงการ	วัตถุประสงค์	เป้าหมาย (ผลผลิตโครงการ)	งบประมาณ					ตัวชี้วัด KPI	ผลที่คาดว่าจะได้รับ	หน่วยงาน รับผิดชอบ
				2566	2567	2568	2569	2570			
1	โครงการคัดแยกขยะ	เพื่อลดปัญหาการเพิ่มขึ้นของปริมาณขยะ และเพื่อความสะอาดในการจัดการ	ดำเนินโครงการคัดแยกขยะ	100,000	100,000	100,000	100,000	100,000	พื้นที่ดำเนินการเพิ่มขึ้นอย่างน้อยปีละ 1 แห่ง	ปริมาณขยะที่ต้องกำจัดลดลง	กองสาธารณสุขฯ
2	โครงการบำรุงรักษาต้นไม้และกำจัดวัชพืชบริเวณสองข้างทางในพื้นที่ตำบลบางเตย	เพื่อบำรุงรักษาต้นไม้ สร้างทัศนียภาพที่สวยงาม ร่มรื่น สะอาด บริเวณสองข้างทาง	ดำเนินโครงการบำรุงรักษาต้นไม้ฯ	100,000	100,000	100,000	100,000	100,000	ดำเนินการอย่างน้อย 3 เดือน/ครั้ง	เกิดทัศนียภาพที่สวยงาม ร่มรื่น สะอาด ในพื้นที่	กองสาธารณสุขฯ
3	โครงการฝึกอบรมอาสาสมัครท้องถิ่นรักษ์โลก (อถล.)	เพื่อให้ อถล. มีส่วนร่วมในการจัดการขยะและดูแลสิ่งแวดล้อม เพื่อสุขภาพอนามัยของประชาชน	ดำเนินโครงการฝึกอบรมอาสาสมัครฯ	80,000	80,000	80,000	80,000	80,000	จัดกิจกรรมหรือดำเนินการอย่างน้อยปีละ 1 ครั้ง	การดำเนินงานของ อถล. เกิดประสิทธิภาพ	กองสาธารณสุขฯ
4	โครงการสร้างจิตสำนึกในการรักษาสิ่งแวดล้อมและอนุรักษ์ทรัพยากรธรรมชาติ	ให้เกิดความร่วมมือในการในการดูแลรักษาสิ่งแวดล้อมและทรัพยากรธรรมชาติ	ดำเนินโครงการสร้างจิตสำนึกในการรักษาสิ่งแวดล้อมฯ	30,000	30,000	30,000	30,000	30,000	จัดกิจกรรมหรือดำเนินการอย่างน้อยปีละ 1 ครั้ง	เห็นความสำคัญในการรักษาสิ่งแวดล้อมฯ	กองสาธารณสุขฯ

ยุทธศาสตร์จังหวัดที่ 2 การพัฒนาระดับพื้นที่เพื่อกระจายความเจริญรองรับการขยายตัว และสนับสนุนการขยายความเจริญของเมืองหลวง

ยุทธศาสตร์การพัฒนาของ อปท.ในเขตจังหวัดนครปฐม ยุทธศาสตร์ที่ 1 การพัฒนาด้านสังคม

ยุทธศาสตร์ อบต.บางเตย ยุทธศาสตร์ที่ 3 การพัฒนาด้านความปลอดภัยและความเข้มแข็งชุมชน (3.1) ส่งเสริมสนับสนุนงานบรรเทาสาธารณภัยให้มีประสิทธิภาพ

3.1 แผนงานรักษาความสงบภายใน

ที่	โครงการ	วัตถุประสงค์	เป้าหมาย (ผลผลิตโครงการ)	งบประมาณ					ตัวชี้วัด KPI	ผลที่คาดว่าจะได้รับ	หน่วยงาน รับผิดชอบ
				2566	2567	2568	2569	2570			
1	โครงการตั้งจุดตรวจ/จุดบริการประชาชน	เพื่ออำนวยความสะดวก ลดความสูญเสียชีวิตและทรัพย์สินของประชาชน	ตั้งจุดตรวจ/จุดบริการประชาชน	40,000	40,000	40,000	40,000	40,000	ทุกครั้งที่มีนโยบายหรือหนังสือสั่งการ	ลดความสูญเสียชีวิตและทรัพย์สิน	สำนักงาน ปลัด อบต.
2	โครงการถักดับเพลิงเพื่อชุมชนปลอดภัยห่างไกลอัคคีภัย	เพื่อเป็นการป้องกันและระงับอัคคีภัยในชุมชน	จัดให้มีจุดติดตั้ง ถักดับเพลิงในชุมชน	50,000	50,000	50,000	50,000	50,000	จุดติดตั้งอย่างน้อยชุมชนละ 1 แห่ง	ลดความสูญเสียในชีวิตและทรัพย์สิน	สำนักงาน ปลัด อบต.
3	โครงการทดสอบสมรรถภาพร่างกายบุคลากรงานป้องกันและบรรเทาสาธารณภัย พร้อมทั้งคณะกรรมการประเมินสมรรถภาพร่างกาย	เพื่อเตรียมร่างกายให้มีความพร้อมอยู่เสมอในการรับมือกับสถานการณ์ต่างๆ	จัดการทดสอบสมรรถภาพร่างกายบุคลากรงานป้องกันฯ	30,000	30,000	30,000	30,000	30,000	ทดสอบสมรรถภาพอย่างน้อยปีละ 2 ครั้ง	บุคลากรงานป้องกันฯ สามารถปฏิบัติงานอย่างมีประสิทธิภาพ	สำนักงาน ปลัด อบต.
4	โครงการป้องกันและแก้ไขปัญหาความเดือดร้อนของประชาชนที่เกิดจากสาธารณภัยต่างๆ	เพื่อบรรเทาความเดือดร้อนของประชาชนจากเหตุสาธารณภัยในเบื้องต้น	ให้ความช่วยเหลือที่จำเป็นเบื้องต้นอย่างทันท่วงที	300,000	300,000	300,000	300,000	300,000	ผู้ประสบภัยได้รับความช่วยเหลือทุกราย	บรรเทาความเดือดร้อนเบื้องต้นได้ทันท่วงที	สำนักงาน ปลัด อบต.
5	โครงการฝึกอบรมดับเพลิงเบื้องต้นให้กับประชาชนในพื้นที่ตำบลบางเตย	เพื่อให้เกิดความพร้อมในการป้องกันระงับอัคคีภัยได้อย่างปลอดภัย	จัดฝึกอบรมดับเพลิงเบื้องต้น	50,000	50,000	50,000	50,000	50,000	จัดฝึกอบรมอย่างน้อยปีละ 1 ครั้ง	สามารถป้องกันและระงับอัคคีภัยได้อย่างปลอดภัย	สำนักงาน ปลัด อบต.

ที่	โครงการ	วัตถุประสงค์	เป้าหมาย (ผลผลิตโครงการ)	งบประมาณ					ตัวชี้วัด KPI	ผลที่คาดว่าจะได้รับ	หน่วยงาน รับผิดชอบ
				2566	2567	2568	2569	2570			
6	โครงการฝึกอบรม/ฝึกอบรมทบทวนความรู้ และเพิ่มศักยภาพ อปพร. ตำบลบางเตย	เพื่อให้ผู้เข้ารับการฝึกอบรมมีความรู้และทักษะในการป้องกันและบรรเทาสาธารณภัยอันเกิดจากภัยต่างๆ	จัดฝึกอบรม/ฝึกอบรมทบทวนความรู้	250,000	250,000	250,000	250,000	250,000	จัดฝึกอบรม/ฝึกอบรมทบทวนอย่างน้อยปีละ 1 ครั้ง	เกิดความรู้และทักษะในการปฏิบัติหน้าที่	สำนักงานปลัด อบต.
7	โครงการเสริมสร้างวินัยจราจรสู่ความปลอดภัยในการเดินทาง	เพื่อความปลอดภัยในการใช้รถใช้ถนน และลดความสูญเสียชีวิตและทรัพย์สิน	จัดฝึกอบรม	20,000	20,000	20,000	20,000	20,000	จัดฝึกอบรมอย่างน้อยปีละ 1 ครั้ง	เกิดความปลอดภัยในการใช้รถใช้ถนน	สำนักงานปลัด อบต.
8	โครงการส่งเสริมความรู้เกี่ยวกับสาธารณภัยและการป้องกันภัยแก่เยาวชนและประชาชน	เพื่อเตรียมความพร้อมและเพิ่มประสิทธิภาพในการป้องกันสาธารณภัยและภัยต่างๆ	จัดฝึกอบรม	30,000	30,000	30,000	30,000	30,000	จัดฝึกอบรมอย่างน้อยปีละ 1 ครั้ง	ลดความสูญเสียชีวิตและทรัพย์สินเมื่อเกิดภัยและสาธารณภัย	สำนักงานปลัด อบต.
9	โครงการฝึกซ้อมแผนป้องกันและบรรเทาสาธารณภัย	เพื่อเป็นการเสริมสร้างความรู้ทักษะในการเผชิญเหตุและสร้างเครือข่ายงานป้องกันฯ	จัดให้มีการฝึกซ้อมแผนป้องกันฯ	50,000	50,000	50,000	50,000	50,000	จัดให้มีการซ้อมแผนฯอย่างน้อยปีละ 1 ครั้ง	มีศักยภาพและเครือข่ายที่เข้มแข็ง	สำนักงานปลัด อบต.

ยุทธศาสตร์จังหวัดที่ 2 การพัฒนาระดับพื้นที่เพื่อกระจายความเจริญรองรับการขยายตัว และสนับสนุนการขยายความเจริญของเมืองหลวง

ยุทธศาสตร์การพัฒนาของ อปท.ในเขตจังหวัดนครปฐม ยุทธศาสตร์ที่ 1 การพัฒนาด้านสังคม

ยุทธศาสตร์ อบต.บางเตย ยุทธศาสตร์ที่ 3 การพัฒนาด้านความปลอดภัยและความเข้มแข็งชุมชน (3.2) สนับสนุนให้มีการเฝ้าระวังและแก้ไขปัญหายาเสพติดอย่างยั่งยืน

3.2 แผนงานการศึกษา

ที่	โครงการ	วัตถุประสงค์	เป้าหมาย (ผลผลิตโครงการ)	งบประมาณ					ตัวชี้วัด KPI	ผลที่คาดว่าจะได้รับ	หน่วยงาน รับผิดชอบ
				2566	2567	2568	2569	2570			
1	โครงการโรงเรียนสีขาว ปลอดยาเสพติด	เพื่อลดปัญหาการแพร่ระบาดของยาเสพติดในสถานศึกษา	จัดโครงการอบรม/กิจกรรม ให้ความรู้เกี่ยวกับโทษของยาเสพติด	50,000	50,000	50,000	50,000	50,000	จัดโครงการอบรม/กิจกรรมอย่างน้อยปีละ 1 ครั้ง	โรงเรียนปลอดผู้ติดยาเสพติด 100%	กองการศึกษาฯ

3.3 แผนงานสาธารณสุข

ที่	โครงการ	วัตถุประสงค์	เป้าหมาย (ผลผลิตโครงการ)	งบประมาณ					ตัวชี้วัด KPI	ผลที่คาดว่าจะได้รับ	หน่วยงาน รับผิดชอบ
				2566	2567	2568	2569	2570			
1	โครงการอบรมบำบัดผู้ติดยาเสพติดในพื้นที่ตำบลบางเตย	เพื่อบำบัดฟื้นฟูสภาพร่างกาย จิตใจ ผู้เสพยาและผู้ติดยาเสพติดให้เข้มแข็ง	จัดโครงการอบรม/กิจกรรม บำบัดฟื้นฟู	50,000	50,000	50,000	50,000	50,000	จัดโครงการ/กิจกรรมอย่างน้อยปีละ 1 ครั้ง	จำนวนผู้ติดยาเสพติดในพื้นที่ลดลง	กองสาธารณสุขฯ
2	โครงการป้องกันและแก้ไขปัญหา ยาเสพติดอย่างต่อเนื่องและยั่งยืน	เพื่อแก้ไขปัญหาการแพร่ระบาดของเสริมสร้างภูมิคุ้มกันยาเสพติดให้กับชุมชนและประชาชนทุกช่วงวัย	จัดกิจกรรม/อบรมให้ความรู้เกี่ยวกับยาเสพติด	30,000	30,000	30,000	30,000	30,000	จัดกิจกรรม/อบรมอย่างน้อยปีละ 1 ครั้ง	ประชาชนเข้มแข็งและชุมชนปลอดยาเสพติด	กองสาธารณสุขฯ

3.4 แผนงานสร้างความเข้มแข็งของชุมชน

ที่	โครงการ	วัตถุประสงค์	เป้าหมาย (ผลผลิตโครงการ)	งบประมาณ					ตัวชี้วัด KPI	ผลที่คาดว่าจะได้รับ	หน่วยงาน รับผิดชอบ
				2566	2567	2568	2569	2570			
1	อุดหนุนศูนย์ปฏิบัติการแก้ไขปัญหา ยาเสพติดระดับตำบล	เพื่อสนับสนุนการดำเนินงานตามภารกิจของศูนย์ปฏิบัติการแก้ไขปัญหา ยาเสพติดระดับตำบล	อุดหนุนงบประมาณดำเนินการ	70,000	70,000	70,000	70,000	70,000	อุดหนุนงบประมาณปีละ 1 ครั้ง	การดำเนินการของศูนย์ฯ บรรลุวัตถุประสงค์	สำนักงานปลัด อบต.
2	โครงการสถานประกอบการและชุมชนเข้มแข็งปลอดยาเสพติด	เพื่อแก้ไขปัญหาการแพร่ระบาดของยาเสพติดในสถานประกอบการและในชุมชน	จัดโครงการอบรม/กิจกรรม ให้ความรู้เกี่ยวกับโทษของยาเสพติด	50,000	50,000	50,000	50,000	50,000	จัดโครงการอบรม/กิจกรรมอย่างน้อยปีละ 1 ครั้ง	สถานประกอบการและชุมชนปลอดยาเสพติด	สำนักงานปลัด อบต.

ยุทธศาสตร์จังหวัดที่ 2 การพัฒนาระดับพื้นที่เพื่อกระจายความเจริญรองรับการขยายตัว และสนับสนุนการขยายความเจริญของเมืองหลวง

ยุทธศาสตร์การพัฒนาของ อปท.ในเขตจังหวัดนครปฐม ยุทธศาสตร์ที่ 1 การพัฒนาด้านสังคม

ยุทธศาสตร์ อบต.บางเตย ยุทธศาสตร์ที่ 3 การพัฒนาด้านความปลอดภัยและความเข้มแข็งชุมชน (3.3) ส่งเสริมสนับสนุนองค์กรชุมชนและพัฒนาความมั่นคงในการดำรงชีวิต

3.5 แผนงานงบกลาง

ที่	โครงการ	วัตถุประสงค์	เป้าหมาย (ผลผลิตโครงการ)	งบประมาณ					ตัวชี้วัด KPI	ผลที่คาดว่าจะได้รับ	หน่วยงาน รับผิดชอบ
				2566	2567	2568	2569	2570			
1	ค่าใช้จ่ายในการสงเคราะห์ เบี้ยยังชีพผู้สูงอายุ	เพื่อเป็นเงินช่วยเหลือ และแบ่งเบาภาระค่าใช้จ่าย การดำรงชีวิตของผู้สูงอายุ	ดำเนินการตาม อำนาจหน้าที่	9,000,000	9,000,000	9,000,000	9,000,000	9,000,000	บุคคลที่มีอายุ 60 ปีขึ้นไป ได้รับเบี้ย ยังชีพผู้สูงอายุ	กลุ่มเป้าหมายมี คุณภาพชีวิตดีขึ้น	สำนักงาน ปลัด อบต.
2	ค่าใช้จ่ายในการสงเคราะห์ เบี้ยยังชีพผู้พิการ	เพื่อเป็นเงินช่วยเหลือ และแบ่งเบาภาระค่าใช้จ่าย การดำรงชีวิตของผู้พิการ	ดำเนินการตาม อำนาจหน้าที่	1,500,000	1,500,000	1,500,000	1,500,000	1,500,000	ผู้ลงทะเบียนและ ยื่นคำขอรับเงิน เบี้ยความพิการ	กลุ่มเป้าหมายมี คุณภาพชีวิตดีขึ้น	สำนักงาน ปลัด อบต.
3	ค่าใช้จ่ายในการสงเคราะห์ เบี้ยยังชีพผู้ป่วยเอดส์	เพื่อเป็นเงินช่วยเหลือและ แบ่งเบาภาระค่าใช้จ่ายการ ดำรงชีวิตของผู้ป่วยเอดส์	ดำเนินการตาม อำนาจหน้าที่	30,000	30,000	30,000	30,000	30,000	ผู้ลงทะเบียนและ ยื่นคำขอรับเงิน เบี้ยผู้ป่วยเอดส์	กลุ่มเป้าหมายมี คุณภาพชีวิตดีขึ้น	สำนักงาน ปลัด อบต.
4	สมทบกองทุนสวัสดิการชุมชน	สนับสนุนการดำเนินงาน เกี่ยวกับสวัสดิการชุมชน	ดำเนินการตาม อำนาจหน้าที่	200,000	200,000	200,000	200,000	200,000	สมทบกองทุน ปีละ 1 ครั้ง	กองทุนฯ ดำเนินงานบรรลุ เป้าหมาย	สำนักงาน ปลัด อบต.

3.6 แผนงานสร้างความเข้มแข็งของชุมชน

ที่	โครงการ	วัตถุประสงค์	เป้าหมาย (ผลผลิตโครงการ)	งบประมาณ					ตัวชี้วัด KPI	ผลที่คาดว่าจะได้รับ	หน่วยงาน รับผิดชอบ
				2566	2567	2568	2569	2570			
1	โครงการฝึกอบรมกลุ่มสตรีเพื่อการพัฒนาอาชีพตำบลบางเตยพร้อมศึกษาดูงาน	เพื่อส่งเสริมความรู้และทักษะด้านอาชีพให้แก่สมาชิกกลุ่มสตรีเพื่อการพัฒนาอาชีพ	จัดฝึกอบรมและศึกษาดูงาน	150,000	150,000	150,000	150,000	150,000	จัดฝึกอบรมและศึกษาดูงานอย่างน้อยปีละ 1 ครั้ง	สมาชิกกลุ่มสตรีมีรู้และทักษะด้านอาชีพเพิ่มขึ้น	สำนักงาน ปลัด อบต.
2	โครงการฝึกอบรมผู้สูงอายุตำบลบางเตยพร้อมศึกษาดูงาน	เพื่อให้เกิดสร้างเครือข่ายด้านสังคมและคุณภาพชีวิตที่ดี	จัดฝึกอบรมและศึกษาดูงาน	80,000	80,000	80,000	80,000	80,000	จัดฝึกอบรมและศึกษาดูงานอย่างน้อยปีละ 1 ครั้ง	ผู้สูงอายุมีคุณภาพชีวิตที่ดี	สำนักงาน ปลัด อบต.
3	โครงการพัฒนาคุณภาพชีวิตผู้ด้อยโอกาส ผู้มีรายได้น้อยและผู้ไร้ที่พึ่งพิง	เพื่อให้กลุ่มเป้าหมายสามารถดำรงชีวิตและพึ่งตนเองได้อย่างมีศักดิ์ศรี	ให้ความช่วยเหลือตามอำนาจหน้าที่	20,000	20,000	20,000	20,000	20,000	กลุ่มเป้าหมายได้รับความช่วยเหลือ 100%	กลุ่มเป้าหมายมีคุณภาพชีวิตดีขึ้น	สำนักงาน ปลัด อบต.
4	โครงการพัฒนาสตรีและครอบครัว	เพื่อส่งเสริมกิจกรรมด้านสตรีและครอบครัว	จัดอบรม/กิจกรรมแลกเปลี่ยนเรียนรู้	50,000	50,000	50,000	50,000	50,000	จัดอบรม/กิจกรรมอย่างน้อยปีละ 1 ครั้ง	สตรีและครอบครัวในพื้นที่มีศักยภาพ	สำนักงาน ปลัด อบต.
5	อุดหนุนกองทุนแม่ของแผ่นดิน	เพื่อสนับสนุนการดำเนินงานกองทุนแม่ของแผ่นดิน	อุดหนุนงบประมาณดำเนินการ	50,000	50,000	50,000	50,000	50,000	อุดหนุนงบประมาณปีละ 1 ครั้ง	การดำเนินงานกองทุนแม่ บรรลุวัตถุประสงค์	สำนักงาน ปลัด อบต.
6	อุดหนุนชมรมผู้สูงอายุบางเตยสร้างสรรค์	เพื่อสนับสนุนการดำเนินงานและภารกิจชมรมผู้สูงอายุบางเตยสร้างสรรค์	อุดหนุนงบประมาณดำเนินการ	143,700	143,700	143,700	143,700	143,700	อุดหนุนงบประมาณปีละ 1 ครั้ง	การดำเนินงานชมรมผู้สูงอายุฯ บรรลุวัตถุประสงค์	สำนักงาน ปลัด อบต.
7	อุดหนุนศูนย์พัฒนาครอบครัวในชุมชนตำบลบางเตย	เพื่อสนับสนุนการดำเนินงานและกิจกรรมศูนย์พัฒนาฯ	อุดหนุนงบประมาณดำเนินการ	50,000	50,000	50,000	50,000	50,000	อุดหนุนงบประมาณปีละ 1 ครั้ง	การดำเนินงานของศูนย์ฯ บรรลุวัตถุประสงค์	สำนักงาน ปลัด อบต.

ยุทธศาสตร์จังหวัดที่ 3 ศาสตร์พระราชาเพื่อสร้างภูมิคุ้มกันทางสังคม ชุมชน ครอบครัว บุคคลให้ก้าวหน้าทันกับการเปลี่ยนแปลงมีจิตอาสา เทิดทูนสถาบัน

ยุทธศาสตร์การพัฒนาของ อปท.ในเขตจังหวัดนครปฐม ยุทธศาสตร์ที่ 2 การพัฒนาด้านการศึกษา ศาสนา และวัฒนธรรม

ยุทธศาสตร์ อบต.บางเตย ยุทธศาสตร์ที่ 4 การพัฒนาด้านการศึกษา ศาสนา และวัฒนธรรม (4.1) ส่งเสริมสนับสนุนการจัดการศึกษาและการเรียนรู้ภาคประชาชน

4.1 แผนงานการศึกษา

ที่	โครงการ	วัตถุประสงค์	เป้าหมาย (ผลผลิตโครงการ)	งบประมาณ					ตัวชี้วัด KPI	ผลที่คาดว่าจะได้รับ	หน่วยงาน รับผิดชอบ
				2566	2567	2568	2569	2570			
1	โครงการฝึกอบรมศึกษาดูงานเพื่อพัฒนาศักยภาพในการบริหารจัดการศูนย์พัฒนาเด็กเล็กของบุคลากรทางการศึกษา คณะกรรมการบริหารศูนย์พัฒนาเด็กเล็กและภาคีเครือข่าย	เพื่อพัฒนาศักยภาพของผู้เกี่ยวข้องกับการบริหารจัดการศูนย์พัฒนาเด็กเล็ก	จัดฝึกอบรม/ศึกษาดูงานแลกเปลี่ยนเรียนรู้ประสบการณ์	150,000	150,000	150,000	150,000	150,000	จัดฝึกอบรม/ศึกษาดูงานอย่างน้อยปีละ 1 ครั้ง	บุคลากรและคณะกรรมการฯ มีความรู้ความสามารถเพิ่มขึ้น	กองการศึกษาฯ
2	โครงการสนับสนุนค่าใช้จ่ายในการบริหารสถานศึกษา	เพื่อเป็นค่าใช้จ่ายในการสอน ค่าใช้จ่ายในการจัดการศึกษาของ ศพด.	ดำเนินการตามวัตถุประสงค์ของโครงการฯ	160,000	160,000	160,000	160,000	160,000	งบประมาณสนับสนุนตามโครงการฯ	การบริหารสถานศึกษาเกิดประสิทธิภาพ	กองการศึกษาฯ
3	โครงการสนับสนุนค่าใช้จ่ายในการบริหารสถานศึกษา (อาหารกลางวัน ศพด.บ้านคอร่าง)	เพื่อให้เด็กเล็กได้รับประทานอาหารกลางวัน ที่มีคุณภาพเหมาะสม ถูกหลักโภชนาการ	อุดหนุนงบประมาณดำเนินการ	300,000	300,000	300,000	300,000	300,000	อุดหนุนงบประมาณปีละ 1 ครั้ง	เด็กเล็ก มีภาวะโภชนาการที่เหมาะสมทุกคน	กองการศึกษาฯ
4	เงินอุดหนุนสำหรับสนับสนุนอาหารเสริม (นม) สถานศึกษาในพื้นที่ตำบลบางเตย	เพื่อแก้ปัญหาการขาดสารอาหารและภาวะทุพโภชนาการในเด็ก	อุดหนุนงบประมาณดำเนินการ	600,000	600,000	600,000	600,000	600,000	อุดหนุนงบประมาณตามเงื่อนไข	เด็กนักเรียน มีภาวะโภชนาการที่เหมาะสมทุกคน	กองการศึกษาฯ
5	เงินอุดหนุนโรงเรียนบ้านบางเตยตามโครงการพัฒนาคุณภาพการศึกษาสู่ประชาคมอาเซียน	เพื่อเป็นค่าใช้จ่ายตามโครงการพัฒนาคุณภาพการศึกษาสู่ประชาคมฯ	อุดหนุนงบประมาณดำเนินการ	200,000	200,000	200,000	200,000	200,000	อุดหนุนงบประมาณปีละ 1 ครั้ง	การดำเนินโครงการบรรลุวัตถุประสงค์	กองการศึกษาฯ

ที่	โครงการ	วัตถุประสงค์	เป้าหมาย (ผลผลิตโครงการ)	งบประมาณ					ตัวชี้วัด KPI	ผลที่คาดว่าจะได้รับ	หน่วยงาน รับผิดชอบ
				2566	2567	2568	2569	2570			
6	เงินอุดหนุนสำหรับสนับสนุนอาหารกลางวันเด็กนักเรียนโรงเรียนบ้านบางเตย	เพื่อให้เด็กนักเรียนได้รับประทานอาหารกลางวันที่เหมาะสมสมถูกหลักโภชนาการ	อุดหนุนงบประมาณดำเนินการ	1,000,000	1,000,000	1,000,000	1,000,000	1,000,000	อุดหนุนงบประมาณปีละ 2 ครั้ง	เด็กนักเรียน มีภาวะโภชนาการที่เหมาะสมทุกคน	กองการศึกษาฯ
7	เงินอุดหนุนการศึกษานอกระบบและการศึกษาตามอัธยาศัยตำบลบางเตย (กศน.)	เพื่อเป็นค่าใช้จ่ายในการดำเนินงานของ กศน. ตำบลบางเตย	อุดหนุนงบประมาณดำเนินการ	50,000	50,000	50,000	50,000	50,000	อุดหนุนงบประมาณปีละ 1 ครั้ง	การดำเนินงาน กศน. ต.บางเตย มีประสิทธิภาพ	กองการศึกษาฯ
8	สนับสนุนการจัดกิจกรรมของศูนย์พัฒนาเด็กเล็กบ้านคอราง	เพื่อสร้างประสบการณ์และส่งเสริมพัฒนาการด้านต่างๆ ของเด็กเล็ก	จัดกิจกรรมสร้างสรรค์สำหรับเด็กปฐมวัย	150,000	150,000	150,000	150,000	150,000	เด็กเล็กในสังกัด ศพด. บ้านคอราง	เด็กเล็กมีพัฒนาการสมวัย	กองการศึกษาฯ
9	ส่งเสริมการเรียนรู้เด็กปฐมวัยท้องถิ่นไทยผ่านการเล่น (สนามเด็กเล่นสร้างปัญญา)	เพื่อให้เด็กมีพัฒนาการสมบูรณ์ตามวัย ผ่านการเล่นและออกกำลังกาย	จัดให้มีสถานที่หรือจัดกิจกรรมผ่านการเล่น	200,000	200,000	200,000	200,000	200,000	สถานที่/กิจกรรมอย่างน้อย 1 แห่ง/กิจกรรม	เด็กมีพัฒนาการสมบูรณ์ตามวัย	กองการศึกษาฯ
10	โครงการแข่งขันกีฬา ศูนย์พัฒนาเด็กเล็กบ้านคอราง	เพื่อให้เด็กเล็กมีพัฒนาการด้านร่างกาย และด้านอื่นๆ	จัดการแข่งขันกีฬาประเภทต่างๆ	30,000	30,000	30,000	30,000	30,000	จัดแข่งขันกีฬาอย่างน้อยปีละ 1 ครั้ง	เด็กเล็กมีพัฒนาการสมวัย	กองการศึกษาฯ
11	โครงการส่งเสริมการเรียนรู้นอกสถานที่ของศูนย์พัฒนาเด็กเล็กบ้านคอราง	เพื่อส่งเสริมให้เด็กได้เรียนรู้จากแหล่งเรียนรู้นอกสถานที่	จัดทัศนศึกษาแหล่งเรียนรู้ที่นอกสถานที่	50,000	50,000	50,000	50,000	50,000	จัดทัศนศึกษาอย่างน้อยปีละ 1 ครั้ง	เกิดการเรียนรู้ในประสบการณ์และสถานที่จริง	กองการศึกษาฯ
12	โครงการ/กิจกรรม ด้านการพัฒนาคุณภาพการจัดการศึกษาทุกระดับให้ได้มาตรฐาน (แผนการศึกษาฯ)	เพื่อพัฒนาคุณภาพการศึกษาทุกระดับให้ได้มาตรฐาน	จัดโครงการ/กิจกรรมที่เกี่ยวข้อง	100,000	100,000	100,000	100,000	100,000	จัดโครงการ/กิจกรรม ครบตามมาตรฐาน	การจัดการศึกษามีคุณภาพมาตรฐาน	กองการศึกษาฯ

ที่	โครงการ	วัตถุประสงค์	เป้าหมาย (ผลผลิตโครงการ)	งบประมาณ					ตัวชี้วัด KPI	ผลที่คาดว่าจะได้รับ	หน่วยงาน รับผิดชอบ
				2566	2567	2568	2569	2570			
13	โครงการ/กิจกรรม ด้านการส่งเสริมเด็ก เยาวชน และประชาชน ให้มีคุณลักษณะที่พึงประสงค์ปลูกจิตสำนึกในเอกลักษณ์และค่านิยมไทย (แผนการศึกษาฯ)	เพื่อส่งเสริมให้เด็ก เยาวชน และประชาชนมีคุณลักษณะที่พึงประสงค์ฯ	จัดโครงการ/กิจกรรมที่เกี่ยวข้อง	100,000	100,000	100,000	100,000	100,000	จัดโครงการ/กิจกรรมอย่างน้อยปีละ 1 ครั้ง	เด็ก เยาวชน และประชาชนมีคุณลักษณะที่พึงประสงค์	กองการศึกษาฯ
14	โครงการ/กิจกรรม ด้านการส่งเสริมอนุรักษ์ทรัพยากร สิ่งแวดล้อม สืบสานศิลปวัฒนธรรมและประเพณีอันดีงาม (แผนการศึกษาฯ)	เพื่อให้เกิดการอนุรักษ์ทรัพยากร สิ่งแวดล้อม สืบสานศิลปวัฒนธรรมและประเพณีอันดีงาม	จัดโครงการ/กิจกรรมที่เกี่ยวข้อง	100,000	100,000	100,000	100,000	100,000	จัดโครงการ/กิจกรรมอย่างน้อยปีละ 1 ครั้ง	บรรลุวัตถุประสงค์ตามที่ตั้งไว้	กองการศึกษาฯ
15	โครงการ/กิจกรรม ด้านการพัฒนาแหล่งเรียนรู้ที่หลากหลายและสร้างสรรค์ (แผนการศึกษาฯ)	เพื่อให้เกิดความเป็นสังคมแห่งการเรียนรู้	จัดโครงการ/กิจกรรมที่เกี่ยวข้อง	100,000	100,000	100,000	100,000	100,000	จัดโครงการ/กิจกรรมอย่างน้อยปีละ 1 ครั้ง	เกิดการเรียนรู้ที่หลากหลายและสร้างสรรค์	กองการศึกษาฯ
16	โครงการ/กิจกรรม ด้านการบริหารงานกองการศึกษา ศาสนา และวัฒนธรรม รวมถึงศูนย์พัฒนาเด็กเล็ก (แผนการศึกษาฯ)	เพื่อให้งานด้านการศึกษา มีประสิทธิภาพ และเกิดประโยชน์แก่ผู้เรียนอย่างแท้จริง	จัดโครงการ/กิจกรรมที่เกี่ยวข้อง	100,000	100,000	100,000	100,000	100,000	จัดโครงการ/กิจกรรมอย่างน้อยปีละ 1 ครั้ง	ผู้เรียนได้รับประโยชน์จากการศึกษาอย่างแท้จริง	กองการศึกษาฯ

ยุทธศาสตร์จังหวัดที่ 3 ศาสตร์พระราชาเพื่อสร้างภูมิคุ้มกันทางสังคม ชุมชน ครอบครัว บุคคลให้ก้าวหน้าทันกับการเปลี่ยนแปลงมีจิตอาสา เทิดทูนสถาบัน

ยุทธศาสตร์การพัฒนาของ อปท.ในเขตจังหวัดนครปฐม ยุทธศาสตร์ที่ 2 การพัฒนาด้านการศึกษา ศาสนา และวัฒนธรรม

ยุทธศาสตร์ อบต.บางเตย ยุทธศาสตร์ที่ 4 การพัฒนาด้านการศึกษา ศาสนา และวัฒนธรรม (4.2) อนุรักษ์ ฟื้นฟู ส่งเสริมสนับสนุนด้านศิลปะ วัฒนธรรม จารีตประเพณี

4.2 แผนงานการศาสนาวัฒนธรรมและนันทนาการ

ที่	โครงการ	วัตถุประสงค์	เป้าหมาย (ผลผลิตโครงการ)	งบประมาณ					ตัวชี้วัด KPI	ผลที่คาดว่าจะได้รับ	หน่วยงาน รับผิดชอบ
				2566	2567	2568	2569	2570			
1	โครงการ/กิจกรรมเพื่อการอนุรักษ์วัฒนธรรม ประเพณีท้องถิ่น และวันสำคัญทางศาสนา	เพื่อสืบสานประเพณีและอนุรักษ์วัฒนธรรมไทยที่ดั้งเดิมไว้ให้คงอยู่	จัดโครงการ/กิจกรรมตามกำหนด	350,000	350,000	350,000	350,000	350,000	จัดโครงการ/กิจกรรมครบถ้วน	ประเพณีและวัฒนธรรมคงอยู่	กองการศึกษาฯ
2	โครงการวันเด็กแห่งชาติ	เพื่อตระหนักถึงความสำคัญของเด็กและปลูกฝังให้เด็กตระหนักถึงความสำคัญและรู้จักหน้าที่ของตนเอง	จัดโครงการวันเด็กแห่งชาติในพื้นที่ ต.บางเตย	100,000	100,000	100,000	100,000	100,000	จัดโครงการวันเด็กแห่งชาติในพื้นที่อย่างน้อย 1 แห่ง	เด็กเห็นความสำคัญของตนเองและรู้จักหน้าที่ตนเอง	กองการศึกษาฯ
3	โครงการวิทยาลัยผู้สูงอายุตำบลบางเตย	เพื่อเสริมสร้างสุขภาพที่ดีของผู้สูงอายุทั้งด้านร่างกายและจิตใจ	จัดกิจกรรมให้ความรู้และสนันทนาการ	200,000	200,000	200,000	200,000	200,000	จัดกิจกรรมอย่างน้อยเดือนละ 2 ครั้ง	ผู้สูงอายุได้ใช้ชีวิตเต็มศักยภาพ	กองการศึกษาฯ
4	เงินอุดหนุนสภาวัฒนธรรมตำบลบางเตย	เพื่อสนับสนุนการดำเนินงานสภาวัฒนธรรม ต.บางเตย	อุดหนุนงบประมาณดำเนินการ	20,000	20,000	20,000	20,000	20,000	อุดหนุนงบประมาณปีละ 1 ครั้ง	การดำเนินงานสภาวัฒนธรรมฯ บรรลุเป้าหมาย	กองการศึกษาฯ
5	อุดหนุนสภาเด็กและเยาวชนตำบลบางเตย	เพื่อสนับสนุนการดำเนินงานสภาเด็กและเยาวชนฯ	อุดหนุนงบประมาณดำเนินการ	20,000	20,000	20,000	20,000	20,000	อุดหนุนงบประมาณปีละ 1 ครั้ง	การดำเนินงานบรรลุวัตถุประสงค์	กองการศึกษาฯ
6	โครงการเด็กและเยาวชนจิตอาสาพัฒนาชุมชน	เพื่อปลูกฝังเด็กและเยาวชนมีจิตอาสา และมีจิตสำนึกที่ดีต่อชุมชนของตนเอง	จัดโครงการ/กิจกรรมด้านจิตอาสา	20,000	20,000	20,000	20,000	20,000	จัดโครงการ/กิจกรรมอย่างน้อยปีละ 1 ครั้ง	เด็กและเยาวชนมีจิตอาสาต่อชุมชนของตนเอง	กองการศึกษาฯ

ยุทธศาสตร์จังหวัดที่ 2 การพัฒนาระดับพื้นที่เพื่อกระจายความเจริญรองรับการขยายตัว และสนับสนุนการขยายความเจริญของเมืองหลวง

ยุทธศาสตร์การพัฒนาของ อปท.ในเขตจังหวัดนครปฐม ยุทธศาสตร์ที่ 5 การพัฒนาด้านการบริหารจัดการที่ดี

ยุทธศาสตร์ อบต.บางเตย ยุทธศาสตร์ที่ 5 การพัฒนาด้านการบริหารจัดการและการบริการที่ดี (5.1) ส่งเสริมสนับสนุนการบริหารงานทั่วไปและการมีส่วนร่วมของประชาชน

5.1 แผนงานบริหารงานทั่วไป

ที่	โครงการ	วัตถุประสงค์	เป้าหมาย (ผลผลิตโครงการ)	งบประมาณ					ตัวชี้วัด KPI	ผลที่คาดว่าจะได้รับ	หน่วยงาน รับผิดชอบ
				2566	2567	2568	2569	2570			
1	โครงการสนับสนุนการจัดการเลือกตั้งทุกระดับตามอำนาจหน้าที่	เพื่อสนับสนุนให้เลือกตั้งมีประสิทธิภาพ ประสิทธิภาพ	สนับสนุนการเลือกตั้งทุกระดับตามอำนาจหน้าที่	500,000	500,000	500,000	500,000	500,000	ผู้ใช้สิทธิ์เลือกตั้งไม่ต่ำกว่าร้อยละ 50	การเลือกตั้งเป็นไปด้วยความเรียบร้อย ไม่มีการร้องเรียน	สำนักงานปลัด อบต.
2	โครงการจ้างที่ปรึกษาเพื่อศึกษาวิจัยประเมินผล หรือพัฒนาระบบต่างๆ	เพื่อศึกษาระดับความพึงพอใจของประชาชนที่มีต่อการดำเนินงานตามภารกิจต่างๆ หรือศึกษาวิจัยเพื่อพัฒนาระบบ	ประชาชนในพื้นที่รับผิดชอบของหน่วยงาน	30,000	30,000	30,000	30,000	30,000	มีความพึงพอใจไม่ต่ำกว่าร้อยละ 60 ในแต่ละภารกิจที่ดำเนินงาน	ทราบผลการดำเนินงาน เพื่อปรับปรุงและพัฒนาต่อไป	สำนักงานปลัด อบต.
3	โครงการ/กิจกรรม ตามอำนาจหน้าที่ ตามนโยบายรัฐบาล และอื่นๆ เพื่อประโยชน์สาธารณะ	เพื่อให้เป็นไปตามอำนาจหน้าที่ นโยบายรัฐบาล และอื่นๆ ที่เป็นประโยชน์สาธารณะ	โครงการ/กิจกรรมตามอำนาจหน้าที่ ตามนโยบายรัฐบาล และอื่นๆ เพื่อประโยชน์สาธารณะ	500,000	500,000	500,000	500,000	500,000	ดำเนินการสำเร็จตามวัตถุประสงค์ของโครงการ/กิจกรรม	เป็นไปตามอำนาจหน้าที่ นโยบายรัฐบาล และอื่นๆ	กองช่าง

5.2 แผนงานวางแผนสถิติและวิชาการ

ที่	โครงการ	วัตถุประสงค์	เป้าหมาย (ผลผลิตโครงการ)	งบประมาณ					ตัวชี้วัด KPI	ผลที่คาดว่าจะได้รับ	หน่วยงาน รับผิดชอบ
				2566	2567	2568	2569	2570			
1	โครงการส่งเสริมการปลูกจิตสำนึกและสร้างความตระหนักด้านการป้องกันการทุจริต	เพื่อเป็นการปลูกและปลูกจิตสำนึกการต่อต้านการทุจริต	จัดกิจกรรม/อบรมให้ความรู้	50,000	50,000	50,000	50,000	50,000	จัดกิจกรรม/อบรมอย่างน้อยปีละ 1 ครั้ง	มีส่วนร่วมในการต่อต้านและป้องกันการทุจริต	สำนักงานปลัด อบต.
2	โครงการส่งเสริมความรู้ด้านกฎหมายให้แก่บุคลากร ผู้นำชุมชนประชาชนและเยาวชนในพื้นที่ตำบลบางเตย	เพื่อให้กลุ่มเป้าหมายมีความรู้ความเข้าใจเกี่ยวกับกฎหมายเพื่อนำไปใช้ในชีวิตรประจำวัน	อบรมให้ความรู้ด้านกฎหมายที่มีความสำคัญและจำเป็น	100,000	100,000	100,000	100,000	100,000	จัดอบรมอย่างน้อยปีละ 1 ครั้ง	มีความรู้และสามารถนำไปประยุกต์ใช้ในชีวิตรประจำวัน	สำนักงานปลัด อบต.
3	โครงการสนับสนุนการจัดประชุมประชาคมท้องถิ่นทุกระดับและกิจกรรมชุมชน	เพื่อเปิดโอกาสให้ทุกภาคส่วนมีส่วนร่วมในการแลกเปลี่ยนความคิดเห็น และสร้างความร่วมมือในชุมชน	ประชุมประชาคม/กิจกรรมชุมชนตามอำนาจหน้าที่	30,000	30,000	30,000	30,000	30,000	ข้อสรุป แนวทางดำเนินการทุกครั้ง ที่ประชุม หรือมีกิจกรรม	เกิดกระบวนการเรียนรู้ และแก้ไขอย่างมีส่วนร่วม	สำนักงานปลัด อบต.
4	โครงการปลูกจิตสำนึกและส่งเสริมประชาธิปไตยในชุมชน	เพื่อให้มีความรู้ ความเข้าใจการปกครองในระบอบประชาธิปไตย และสามารถนำไปประยุกต์ใช้ในชีวิตร	จัดกิจกรรม/อบรมให้ความรู้	30,000	30,000	30,000	30,000	30,000	จัดกิจกรรม/อบรมอย่างน้อยปีละ 1 ครั้ง	ใช้หลักการทางประชาธิปไตยในการอยู่ร่วมกัน	สำนักงานปลัด อบต.

5.3 แผนงานเคหะและชุมชน

ที่	โครงการ	วัตถุประสงค์	เป้าหมาย (ผลผลิตโครงการ)	งบประมาณ					ตัวชี้วัด KPI	ผลที่คาดว่าจะได้รับ	หน่วยงาน รับผิดชอบ
				2566	2567	2568	2569	2570			
1	โครงการก่อสร้าง/ซ่อมแซมที่อยู่อาศัย ผู้ด้อยโอกาส ผู้ยากไร้ ผู้สูงอายุ และผู้พิการในพื้นที่ตำบลบางเตย	เพื่อให้มีสภาพเหมาะสมสำหรับเป็นที่อยู่อาศัยและสร้างขวัญกำลังใจในการดำเนินชีวิต	ดำเนินการตามอำนาจหน้าที่และความเหมาะสม	50,000	50,000	50,000	50,000	50,000	กลุ่มเป้าหมายได้รับความช่วยเหลืออย่างเหมาะสม	มีที่อยู่อาศัยและคุณภาพชีวิตที่ดีขึ้น	กองช่าง
2	โครงการส่งเสริมสนับสนุนการวาง/ปรับปรุงผังเมืองรวม/ชุมชน	เพื่อนำมาตรการทางผังเมืองมาใช้เป็นเครื่องมือในการพัฒนาพื้นที่	อบรม/เผยแพร่ผังเมืองรวม/ชุมชน	25,000	25,000	25,000	25,000	25,000	ดำเนินการอย่างน้อยปีละ 1 ครั้ง	เกิดการพัฒนาอย่างมีรูปแบบ	กองช่าง
3	เงินอุดหนุนการไฟฟ้าส่วนภูมิภาคอำเภอสามพราน/อำเภอพุทธมณฑลตามประมาณการของการไฟฟ้า	เพื่อให้การดำเนินงานของการไฟฟ้าในพื้นที่ตำบลบางเตยเป็นไปอย่างมีประสิทธิภาพ	อุดหนุนงบประมาณดำเนินการ	500,000	500,000	500,000	500,000	500,000	งบประมาณที่ได้รับครบถ้วนถูกต้อง	การดำเนินงานของการไฟฟ้าในพื้นที่บางเตยมีประสิทธิภาพ	กองช่าง

5.4 แผนงานสร้างความเข้มแข็งของชุมชน

ที่	โครงการ	วัตถุประสงค์	เป้าหมาย (ผลผลิตโครงการ)	งบประมาณ					ตัวชี้วัด KPI	ผลที่คาดว่าจะได้รับ	หน่วยงาน รับผิดชอบ
				2566	2567	2568	2569	2570			
1	โครงการ อบรม.เคลื่อนที่	เพื่อออกหน่วยบริการในพื้นที่ตำบลบางเตยและออกหน่วยบริการร่วมกับหน่วยงานอื่น	ออกหน่วยบริการอย่างน้อยปีละ 1 ครั้ง	30,000	30,000	30,000	30,000	30,000	ดำเนินการอย่างน้อยปีละ 1 ครั้ง	ประชาชนในพื้นที่ได้รับความสะดวก	สำนักงานปลัด อบต.

ยุทธศาสตร์จังหวัดที่ 2 การพัฒนาระดับพื้นที่เพื่อกระจายความเจริญรองรับการขยายตัว และสนับสนุนการขยายความเจริญของเมืองหลวง

ยุทธศาสตร์การพัฒนาของ อปท.ในเขตจังหวัดนครปฐม ยุทธศาสตร์ที่ 5 การพัฒนาด้านการบริหารจัดการที่ดี

ยุทธศาสตร์ อบต.บางเตย ยุทธศาสตร์ที่ 5 การพัฒนาด้านการบริหารจัดการและการบริการที่ดี (5.2) การพัฒนาบุคลากร ทรัพยากร และบริหารจัดการในการปฏิบัติราชการ

5.5 แผนงานบริหารงานทั่วไป

ที่	โครงการ	วัตถุประสงค์	เป้าหมาย (ผลผลิตโครงการ)	งบประมาณ					ตัวชี้วัด KPI	ผลที่คาดว่าจะได้รับ	หน่วยงาน รับผิดชอบ
				2566	2567	2568	2569	2570			
1	โครงการออกแบบ/ปรับปรุงผังโครงสร้างองค์กร	เพื่อแสดงให้เห็นสายการบังคับบัญชา หน้าที่งาน และความรับผิดชอบที่ชัดเจน	ออกแบบ/ปรับปรุงผังโครงสร้างองค์กร	30,000	30,000	30,000	30,000	30,000	ออกแบบ/ปรับปรุงผังฯ ให้เป็นปัจจุบัน	เกิดความชัดเจนและเป็นประโยชน์ในการบริหารงาน	สำนักงานปลัด อบต.
2	โครงการฝึกอบรมพัฒนาศักยภาพเพื่อการบริหารจัดการที่ดีของคณะผู้บริหาร สมาชิกสภาท้องถิ่น พนักงาน กำนัน ผู้ใหญ่บ้าน ผู้นำกลุ่มองค์กรต่างๆ ของ อบต.บางเตย พร้อมศึกษาดูงาน	เพื่อพัฒนาและเพิ่มศักยภาพในการปฏิบัติงานของทุกภาคส่วนที่เกี่ยวข้องกับการดำเนินงานของ อบต.บางเตย	จัดฝึกอบรมฯ พร้อมศึกษาดูงาน	400,000	400,000	400,000	400,000	400,000	จัดฝึกอบรมฯ พร้อมศึกษาดูงานอย่างน้อยปีละ 1 ครั้ง	เกิดศักยภาพในการปฏิบัติงานของทุกภาคส่วนที่เกี่ยวข้องกับการดำเนินงานของ อบต.บางเตย	สำนักงานปลัด อบต.
3	เงินอุดหนุนศูนย์ปฏิบัติการร่วมในการช่วยเหลือประชาชนขององค์กรปกครองส่วนท้องถิ่น (สถานที่กลาง)	เพื่อสนับสนุนการดำเนินงานศูนย์ปฏิบัติการร่วมในการช่วยเหลือประชาชนขององค์กรปกครองส่วนท้องถิ่นฯ	อุดหนุนงบประมาณตามอำนาจหน้าที่	30,000	30,000	30,000	30,000	30,000	อุดหนุนงบประมาณปีละ 1 ครั้ง	การดำเนินงานของศูนย์ปฏิบัติการร่วมฯ บรรลุวัตถุประสงค์	สำนักงานปลัด อบต.

5.6 แผนงานบริหารงานทั่วไป (งานบริหารงานคลัง)

ที่	โครงการ	วัตถุประสงค์	เป้าหมาย (ผลผลิตโครงการ)	งบประมาณ					ตัวชี้วัด KPI	ผลที่คาดว่าจะได้รับ	หน่วยงาน รับผิดชอบ
				2566	2567	2568	2569	2570			
1	โครงการเกี่ยวกับการพัฒนาปรับปรุงแผนที่ภาษีและทะเบียนทรัพย์สินของ อบต.บางเตย	เพื่อให้มีข้อมูลที่ถูกต้อง ครบถ้วน และเป็นปัจจุบัน	ดำเนินการสำรวจและปรับปรุงข้อมูล	200,000	200,000	200,000	200,000	200,000	สำรวจและปรับปรุงอย่างน้อยปีละ 1 ครั้ง	มีข้อมูลด้านภาษีและทะเบียนทรัพย์สินครบถ้วน	กองคลัง
2	โครงการเกี่ยวกับการพัฒนาเพิ่มประสิทธิภาพการจัดเก็บรายได้ของ อบต.บางเตย	เพื่อให้สามารถจัดเก็บรายได้ได้อย่างถูกต้อง ครบถ้วน และมีประสิทธิภาพ	จัดอบรม/กิจกรรมเกี่ยวกับการจัดเก็บรายได้	100,000	100,000	100,000	100,000	100,000	จัดอบรม/กิจกรรม เกี่ยวกับการจัดเก็บรายได้	การจัดเก็บรายได้ มีประสิทธิภาพ	กองคลัง

5.7 แผนงานงบกลาง

ที่	โครงการ	วัตถุประสงค์	เป้าหมาย (ผลผลิตโครงการ)	งบประมาณ					ตัวชี้วัด KPI	ผลที่คาดว่าจะได้รับ	หน่วยงาน รับผิดชอบ
				2566	2567	2568	2569	2570			
1	สมทบกองทุนเงินทดแทน	เพื่อเป็นทุนในการจ่ายเงินทดแทนให้แก่ลูกจ้างที่ประสบอันตรายฯ เนื่องมาจากการทำงานให้แก่นายจ้าง	ตามกำหนดอัตราเงินสมทบกองทุนเงินทดแทน	25,000	25,000	25,000	25,000	25,000	จ่ายสมทบถูกต้อง ครบถ้วนตามหลักเกณฑ์	ผู้ประกันตนได้รับสิทธิครบถ้วน	กองคลัง
2	สมทบกองทุนประกันสังคม	เพื่อให้ได้รับการรักษาพยาบาล และมีการทดแทนรายได้อย่างต่อเนื่อง	ตามอัตราที่กองทุนประกันสังคมกำหนด	400,000	400,000	400,000	400,000	400,000	จ่ายสมทบถูกต้อง ครบถ้วนตามหลักเกณฑ์	ผู้ประกันตนได้รับสิทธิครบถ้วน	กองคลัง
3	เงินบำเหน็จลูกจ้างประจำ	เพื่อเป็นเงินตอบแทนที่ลูกจ้างประจำจะได้จากราชการเมื่อเกษียณอายุ	จ่ายเงินบำเหน็จลูกจ้างฯ ตามหลักเกณฑ์	20,000	20,000	20,000	20,000	20,000	ผู้มีสิทธิได้รับบำเหน็จฯ ได้รับถูกต้อง ครบถ้วน	ลูกจ้างประจำมีคุณภาพชีวิตที่ดีหลังเกษียณ	กองคลัง

ที่	โครงการ	วัตถุประสงค์	เป้าหมาย (ผลผลิตโครงการ)	งบประมาณ					ตัวชี้วัด KPI	ผลที่คาดว่าจะได้รับ	หน่วยงาน รับผิดชอบ
				2566	2567	2568	2569	2570			
4	สมทบกองทุนกองทุนบำเหน็จ บำนาญข้าราชการส่วนท้องถิ่น (กบท.)	เพื่อเป็นหลักประกันใน การจ่ายสิทธิประโยชน์ ข้าราชการส่วนท้องถิ่นที่พ้น หรือออกจากราชการและมี สิทธิได้รับเงินบำเหน็จฯ	สมทบตาม พรบ. และระเบียบ กท. ว่าด้วยบำเหน็จ บำนาญฯ	550,000	550,000	550,000	550,000	550,000	สมทบกองทุน บำเหน็จบำนาญ ข้าราชการฯ ปีละ 1 ครั้ง	กองทุนมีสภาพ คล่องในการ บริหารกองทุน บำเหน็จบำนาญฯ	กองคลัง
5	เงินสำรองจ่ายกรณีจำเป็นเร่งด่วน หรือฉุกเฉินตามอำนาจหน้าที่	เพื่อนำไปเป็นทุนสำหรับจ่าย ในกรณีที่มีความจำเป็น และเร่งด่วน	ดำเนินการใช้จ่าย ตามความจำเป็น	500,000	500,000	500,000	500,000	500,000	สามารถช่วยเหลือ ประชาชนใน เบื้องต้นได้ทันที	ป้องกันหรือแก้ไข สถานการณ์ได้ ทันท่วงที	ทุก สำนัก/กอง
6	สนับสนุนการศึกษาคณะผู้บริหาร สมาชิกสภาท้องถิ่น และพนักงาน ของ อบต.บางเตย	เพื่อพัฒนาความรู้ ความสามารถ และเกิดประสิทธิภาพ ในการปฏิบัติหน้าที่	สนับสนุน ทุนการศึกษา ตามหลักเกณฑ์	50,000	50,000	50,000	50,000	50,000	จำนวนบุคลากร ที่มีสิทธิ์ได้รับ ตามหลักเกณฑ์	ได้พัฒนาความรู้ ความสามารถ เพิ่มเติม	ทุก สำนัก/กอง

บัญชีสรุปโครงการพัฒนา ที่นำมาจากแผนพัฒนาหมู่บ้าน
องค์การบริหารส่วนตำบลบางเตย อำเภอสามพราน จังหวัดนครปฐม

แผนพัฒนาหมู่บ้าน	ปี พ.ศ. 2566		ปี พ.ศ. 2567		ปี พ.ศ. 2568		ปี พ.ศ. 2569		ปี พ.ศ. 2570		รวม 5 ปี	
	จำนวนโครงการ	งบประมาณ	จำนวนโครงการ	งบประมาณ	จำนวนโครงการ	งบประมาณ	จำนวนโครงการ	งบประมาณ	จำนวนโครงการ	งบประมาณ	จำนวนโครงการ	งบประมาณ
1 บ้านคลองสามบาท (หมู่ที่ 1)	32	60,787,500	32	60,787,500	32	60,787,500	32	60,787,500	32	60,787,500	160	303,937,500
2 บ้านคอราง (หมู่ที่ 2)	50	115,525,800	50	115,525,800	50	115,525,800	50	115,525,800	50	115,525,800	250	577,629,000
3 บ้านคลองหลวง (หมู่ที่ 3)	20	73,020,000	20	73,020,000	20	73,020,000	20	73,020,000	20	73,020,000	100	365,100,000
4 บ้านบางเตย (หมู่ที่ 4)	15	18,555,000	15	18,555,000	15	18,555,000	15	18,555,000	15	18,555,000	75	92,775,000
5 บ้านคลองโพธิ์ (หมู่ที่ 5)	19	18,213,000	19	18,213,000	19	18,213,000	19	18,213,000	19	18,213,000	95	91,065,000
6 บ้านคลองดงตาล (หมู่ที่ 6)	15	6,459,000	15	6,459,000	15	6,459,000	15	6,459,000	15	6,459,000	75	32,295,000
7 บ้านคลองผีเสื้อ (หมู่ที่ 7)	13	13,756,500	13	13,756,500	13	13,756,500	13	13,756,500	13	13,756,500	65	68,782,500
รวมยุทธศาสตร์ที่ 1	164	306,316,800	164	306,316,800	164	306,316,800	164	306,316,800	164	306,316,800	820	1,531,584,000

รายละเอียดโครงการพัฒนา

แผนพัฒนาท้องถิ่น (พ.ศ. 2566 - 2570)

สำหรับโครงการที่เกนศักยภาพขององค์กรปกครองส่วนท้องถิ่นที่ใช้สำหรับประสานแผนพัฒนาท้องถิ่น

องค์การบริหารส่วนตำบลบางเตย อำเภอสามพราน จังหวัดนครปฐม

ยุทธศาสตร์จังหวัดที่ 2 การพัฒนาระดับพื้นที่เพื่อกระจายความเจริญรองรับการขยายตัว และสนับสนุนการขยายความเจริญของเมืองหลวง

ยุทธศาสตร์การพัฒนาของ อปท.ในเขตจังหวัดนครปฐม ยุทธศาสตร์ที่ 6 การพัฒนาด้านการบริการสาธารณะ

ยุทธศาสตร์ อบต.บางเตย ยุทธศาสตร์ที่ 1 การพัฒนาด้านโครงสร้างพื้นฐาน (1.1) พัฒนาเส้นทางคมนาคม และระบบสาธารณูปโภค สาธารณูปการ อย่างทั่วถึง

1.1 แผนงานอุตสาหกรรมและการโยธา

ที่	โครงการ	วัตถุประสงค์	เป้าหมาย (ผลผลิตโครงการ)	งบประมาณ					ตัวชี้วัด KPI	ผลที่คาดว่าจะได้รับ	หน่วยงานที่จะ ขอประสาน
				2566	2567	2568	2569	2570			
1	ก่อสร้างเขื่อน คสล.กั้นดินริมตลิ่ง ถนนบางเตยซอย 7 (ต่อโครงการเดิม) หมู่ที่ 2	เพื่อป้องกันการพังทลาย ของดิน และป้องกันน้ำล้นเข้า ท่วมพื้นที่	เขื่อน คสล. ขนาด ลึก 2.00 เมตร ยาว 400 เมตร	4,000,000	4,000,000	4,000,000	4,000,000	4,000,000	เขื่อน คสล. 1 แห่ง	แก้ไขปัญหาดิน พังทลาย และ ปัญหาน้ำล้น	จังหวัด งบ พรก. เงินกู้
2	ปรับปรุงผิวจราจรโดยใช้แอสฟัลท์ฯ ถนนบางเตยซอย 3 หมู่ที่ 2	เพื่อให้เกิดความสะดวกใน การสัญจรไป-มาของ ประชาชน	ปรับปรุงผิวจราจร กว้าง 6.00 เมตร ยาว 700 เมตร	4,200,000	4,200,000	4,200,000	4,200,000	4,200,000	ถนนแอสฟัลท์ฯ 1 สาย	ประชาชนได้รับ ความสะดวกใน การสัญจรไป-มา	แผน อบจ. 61-65 เพิ่มเติม ฉ.7
3	ก่อสร้างเขื่อน คสล. เลียบคลองคูต ถนนบางเตยซอย 6 หมู่ที่ 2	เพื่อป้องกันการพังทลาย ของดิน และป้องกันน้ำล้นเข้า ท่วมพื้นที่	เขื่อน คสล. ขนาด ลึก 2.00 เมตร ยาว 1,230 เมตร	12,300,000	12,300,000	12,300,000	12,300,000	12,300,000	เขื่อน คสล. 1 แห่ง	แก้ไขปัญหาดิน พังทลาย และ ปัญหาน้ำล้น	แผน อบจ. 61-65 เพิ่มเติม ฉ.7
4	ยกระดับถนนเทิดพระเกียรติ สมเด็จพระย่าตลอดระยะทาง ตั้งแต่หมู่ที่ 3-7	เพื่อให้เกิดความสะดวกใน การสัญจรไป-มาของ ประชาชน	ยกระดับ กว้าง 6.00 เมตร ยาว 2,950 เมตร สูง 1.50 เมตร	21,240,000	21,240,000	21,240,000	21,240,000	21,240,000	ผิวจราจร ได้มาตรฐาน 1 สาย	ประชาชนได้รับ ความสะดวกใน การสัญจรไป-มา	แผน อบจ. 61-65 เปลี่ยนแปลง 2/2562

หน้าที่ 110

บัญชีครุภัณฑ์

แผนพัฒนาท้องถิ่น (พ.ศ. 2566 - 2570)

องค์การบริหารส่วนตำบลบางเตย อำเภอสามพราน จังหวัดนครปฐม

แบบ ผ.03

ที่	แผนงาน	หมวด	ประเภท	เป้าหมาย (ผลผลิตของครุภัณฑ์)	งบประมาณ					หน่วยงานที่ รับผิดชอบหลัก
					2566	2567	2568	2569	2570	
1	แผนงานบริหารงานทั่วไป งานบริหารทั่วไป	ค่าครุภัณฑ์	ครุภัณฑ์คอมพิวเตอร์ เครื่องคอมพิวเตอร์สำหรับสำนักงาน	2 เครื่อง	16,000	-	-	16,000	-	สำนักงาน ปลัด อบต.
2	แผนงานบริหารงานทั่วไป งานบริหารทั่วไป	ค่าครุภัณฑ์	ครุภัณฑ์คอมพิวเตอร์ เครื่องพิมพ์ Multifunction	2 เครื่อง	-	9,000	-	9,000	-	สำนักงาน ปลัด อบต.
3	แผนงานบริหารงานทั่วไป งานบริหารทั่วไป	ค่าครุภัณฑ์	ครุภัณฑ์คอมพิวเตอร์ เครื่องสำรองไฟฟ้าขนาด 800 VA	2 เครื่อง	2,800	-	2,800	-	-	สำนักงาน ปลัด อบต.
4	แผนงานบริหารงานทั่วไป งานบริหารทั่วไป	ค่าครุภัณฑ์	ครุภัณฑ์สำนักงาน ตู้บานเลื่อน	2 หลัง	-	7,000	-	-	7,000	สำนักงาน ปลัด อบต.
5	แผนงานบริหารงานทั่วไป งานบริหารทั่วไป	ค่าครุภัณฑ์	ครุภัณฑ์สำนักงาน เครื่องปรับอากาศขนาด 36,000 บีทียู	2 ตัว	-	-	-	94,000	-	สำนักงาน ปลัด อบต.

ที่	แผนงาน	หมวด	ประเภท	เป้าหมาย (ผลผลิตของครุภัณฑ์)	งบประมาณ					หน่วยงานที่ รับผิดชอบหลัก
					2566	2567	2568	2569	2570	
1	แผนงานบริหารงานทั่วไป งานบริหารงานคลัง	ค่าครุภัณฑ์	ครุภัณฑ์คอมพิวเตอร์ เครื่องคอมพิวเตอร์สำหรับสำนักงาน	2 เครื่อง	16,000	-	-	16,000	-	กอง คลัง
2	แผนงานบริหารงานทั่วไป งานบริหารงานคลัง	ค่าครุภัณฑ์	ครุภัณฑ์คอมพิวเตอร์ เครื่องพิมพ์ Multifunction	2 เครื่อง	-	9,000	-	9,000	-	กอง คลัง
3	แผนงานบริหารงานทั่วไป งานบริหารงานคลัง	ค่าครุภัณฑ์	ครุภัณฑ์คอมพิวเตอร์ เครื่องสำรองไฟฟ้าขนาด 800 VA	2 เครื่อง	2,800	-	2,800	-	-	กอง คลัง
4	แผนงานบริหารงานทั่วไป งานบริหารงานคลัง	ค่าครุภัณฑ์	ครุภัณฑ์สำนักงาน ตู้บานเลื่อน	2 หลัง	-	7,000	-	-	7,000	กอง คลัง
5	แผนงานบริหารงานทั่วไป งานบริหารงานคลัง	ค่าครุภัณฑ์	ครุภัณฑ์สำนักงาน เครื่องปรับอากาศขนาด 36,000 บีทียู	2 ตัว	-	-	-	94,000	-	กอง คลัง

ที่	แผนงาน	หมวด	ประเภท	เป้าหมาย (ผลผลิตของครุภัณฑ์)	งบประมาณ					หน่วยงานที่ รับผิดชอบหลัก
					2566	2567	2568	2569	2570	
1	แผนงานรักษาความสงบภายใน	ค่าครุภัณฑ์	ครุภัณฑ์คอมพิวเตอร์ เครื่องคอมพิวเตอร์สำหรับสำนักงาน	2 เครื่อง	16,000	-	-	16,000	-	สำนักงาน ปลัด อบต.
2	แผนงานรักษาความสงบภายใน	ค่าครุภัณฑ์	ครุภัณฑ์คอมพิวเตอร์ เครื่องพิมพ์ Multifunction	2 เครื่อง	-	9,000	-	9,000	-	สำนักงาน ปลัด อบต.
3	แผนงานรักษาความสงบภายใน	ค่าครุภัณฑ์	ครุภัณฑ์คอมพิวเตอร์ เครื่องสำรองไฟฟ้าขนาด 800 VA	2 เครื่อง	2,800	-	2,800	-	-	สำนักงาน ปลัด อบต.
4	แผนงานรักษาความสงบภายใน	ค่าครุภัณฑ์	ครุภัณฑ์สำนักงาน ตู้บานเลื่อน	2 หลัง	-	7,000	-	-	7,000	สำนักงาน ปลัด อบต.
5	แผนงานรักษาความสงบภายใน	ค่าครุภัณฑ์	ครุภัณฑ์สำนักงาน เครื่องปรับอากาศขนาด 36,000 บีทียู	2 ตัว	-	-	-	94,000	-	สำนักงาน ปลัด อบต.

ที่	แผนงาน	หมวด	ประเภท	เป้าหมาย (ผลผลิตของครุภัณฑ์)	งบประมาณ					หน่วยงานที่ รับผิดชอบหลัก
					2566	2567	2568	2569	2570	
1	แผนงานการศึกษา	ค่าครุภัณฑ์	ครุภัณฑ์คอมพิวเตอร์ เครื่องคอมพิวเตอร์สำหรับสำนักงาน	2 เครื่อง	16,000	-	-	16,000	-	กอง การศึกษา
2	แผนงานการศึกษา	ค่าครุภัณฑ์	ครุภัณฑ์คอมพิวเตอร์ เครื่องพิมพ์ Multifunction	2 เครื่อง	-	9,000	-	9,000	-	กอง การศึกษา
3	แผนงานการศึกษา	ค่าครุภัณฑ์	ครุภัณฑ์คอมพิวเตอร์ เครื่องสำรองไฟฟ้าขนาด 800 VA	2 เครื่อง	2,800	-	2,800	-	-	กอง การศึกษา
4	แผนงานการศึกษา	ค่าครุภัณฑ์	ครุภัณฑ์สำนักงาน ตู้บานเลื่อน	2 หลัง	-	7,000	-	-	7,000	กอง การศึกษา
5	แผนงานการศึกษา	ค่าครุภัณฑ์	ครุภัณฑ์สำนักงาน เครื่องปรับอากาศขนาด 36,000 บีทียู	2 ตัว	-	-	-	94,000	-	กอง การศึกษา

ที่	แผนงาน	หมวด	ประเภท	เป้าหมาย (ผลผลิตของครุภัณฑ์)	งบประมาณ					หน่วยงานที่ รับผิดชอบหลัก
					2566	2567	2568	2569	2570	
1	แผนงานสาธารณสุข	ค่าครุภัณฑ์	ครุภัณฑ์คอมพิวเตอร์ เครื่องคอมพิวเตอร์สำหรับสำนักงาน	2 เครื่อง	16,000	-	-	16,000	-	กอง สาธารณสุข
2	แผนงานสาธารณสุข	ค่าครุภัณฑ์	ครุภัณฑ์คอมพิวเตอร์ เครื่องพิมพ์ Multifunction	2 เครื่อง	-	9,000	-	9,000	-	กอง สาธารณสุข
3	แผนงานสาธารณสุข	ค่าครุภัณฑ์	ครุภัณฑ์คอมพิวเตอร์ เครื่องสำรองไฟฟ้าขนาด 800 VA	2 เครื่อง	2,800	-	2,800	-	-	กอง สาธารณสุข
4	แผนงานสาธารณสุข	ค่าครุภัณฑ์	ครุภัณฑ์สำนักงาน ตู้บานเลื่อน	2 หลัง	-	7,000	-	-	7,000	กอง สาธารณสุข
5	แผนงานสาธารณสุข	ค่าครุภัณฑ์	ครุภัณฑ์สำนักงาน เครื่องปรับอากาศขนาด 36,000 บีทียู	2 ตัว	-	-	-	94,000	-	กอง สาธารณสุข

ที่	แผนงาน	หมวด	ประเภท	เป้าหมาย (ผลผลิตของครุภัณฑ์)	งบประมาณ					หน่วยงานที่ รับผิดชอบหลัก
					2566	2567	2568	2569	2570	
1	แผนงานเคหะและชุมชน	ค่าครุภัณฑ์	ครุภัณฑ์คอมพิวเตอร์ เครื่องคอมพิวเตอร์สำหรับสำนักงาน	2 เครื่อง	16,000	-	-	16,000	-	กองช่าง
2	แผนงานเคหะและชุมชน	ค่าครุภัณฑ์	ครุภัณฑ์คอมพิวเตอร์ เครื่องพิมพ์ Multifunction	2 เครื่อง	-	9,000	-	9,000	-	กองช่าง
3	แผนงานเคหะและชุมชน	ค่าครุภัณฑ์	ครุภัณฑ์คอมพิวเตอร์ เครื่องสำรองไฟฟ้าขนาด 800 VA	2 เครื่อง	2,800	-	2,800	-	-	กองช่าง
4	แผนงานเคหะและชุมชน	ค่าครุภัณฑ์	ครุภัณฑ์สำนักงาน ตู้บานเลื่อน	2 หลัง	-	7,000	-	-	7,000	กองช่าง
5	แผนงานเคหะและชุมชน	ค่าครุภัณฑ์	ครุภัณฑ์สำนักงาน เครื่องปรับอากาศขนาด 36,000 บีทียู	2 ตัว	-	-	-	94,000	-	กองช่าง

ส่วนที่ 4 การติดตามและประเมินผล

ตามระเบียบกระทรวงมหาดไทย ว่าด้วยการจัดทำแผนพัฒนาขององค์กรปกครองส่วนท้องถิ่น พ.ศ. 2548 ข้อ 28, 29 กำหนดให้ผู้บริหารองค์กรปกครองส่วนท้องถิ่นแต่งตั้งคณะกรรมการติดตามและประเมินผลแผนพัฒนาท้องถิ่น และให้คณะกรรมการฯ มีอำนาจหน้าที่ กำหนดแนวทาง วิธีการในการติดตามและประเมินผลแผนพัฒนา ดำเนินการติดตามและประเมินผลแผนพัฒนา และตามระเบียบกระทรวงมหาดไทย ว่าด้วยการจัดทำแผนพัฒนาขององค์กรปกครองส่วนท้องถิ่น (ฉบับที่ 3) พ.ศ. 2561 ข้อ 13 ให้ยกเลิกความใน (5) ของข้อ 30 ของระเบียบกระทรวงมหาดไทยว่าด้วยการจัดทำแผนพัฒนาขององค์กรปกครองส่วนท้องถิ่น พ.ศ. 2548 ซึ่งแก้ไขเพิ่มเติมโดยระเบียบกระทรวงมหาดไทยว่าด้วยการจัดทำแผนพัฒนาขององค์กรปกครองส่วนท้องถิ่น (ฉบับที่ 2) พ.ศ. 2559 และให้ใช้ความต่อไปนี้แทน (5) ผู้บริหารท้องถิ่นเสนอผลการติดตามและประเมินผลต่อสภาท้องถิ่น และคณะกรรมการพัฒนาท้องถิ่น พร้อมทั้งประกาศติดตามและประเมินผลแผนพัฒนาท้องถิ่น ให้ประชาชนในท้องถิ่นทราบในที่เปิดเผยภายในสัปดาห์วันนับแต่วันที่ผู้บริหารท้องถิ่นเสนอผลการติดตามและประเมินผลดังกล่าว และต้องปิดประกาศไว้เป็นระยะเวลาไม่น้อยกว่าสามสิบวันโดยอย่างน้อยปีละหนึ่งครั้งภายในเดือนธันวาคมของทุกปี

4.1 การติดตามและประเมินผลยุทธศาสตร์

การติดตามและประเมินผลยุทธศาสตร์ โดยใช้แบบ ตามแนวทางการพิจารณาการติดตามและประเมินผลยุทธศาสตร์ เพื่อความสอดคล้องแผนพัฒนาท้องถิ่น ประกอบด้วยรายละเอียดตามตาราง ดังนี้
ตาราง : การติดตามและประเมินผลยุทธศาสตร์

ประเด็นการพิจารณา	คะแนน	คะแนนที่ได้
1. ข้อมูลสภาพทั่วไปและข้อมูลพื้นฐานขององค์กรปกครองส่วนท้องถิ่น	20	
2. การวิเคราะห์สภาพการณ์และศักยภาพ	15	
3. ยุทธศาสตร์ (65 คะแนน) ประกอบด้วย		
(1) ยุทธศาสตร์ขององค์กรปกครองส่วนท้องถิ่น	10	
(2) ยุทธศาสตร์ขององค์กรปกครองส่วนท้องถิ่นในเขตจังหวัด	10	
(3) ยุทธศาสตร์จังหวัด	10	
(4) วิสัยทัศน์	5	
(5) กลยุทธ์	5	
(6) เป้าประสงค์ของแต่ละประเด็นกลยุทธ์	5	
(7) จุดยืนทางยุทธศาสตร์	5	
(8) แผนงาน	5	
(9) ความเชื่อมโยงของยุทธศาสตร์ในภาพรวม	5	
(10) ผลผลิต/โครงการ	5	
รวมคะแนน	100	

เกณฑ์ที่ควรได้เพื่อให้เกิดความสอดคล้องและขับเคลื่อนการพัฒนาท้องถิ่นของ อปท. ไม่ควรน้อยกว่าร้อยละ 80

4.2 การติดตามและประเมินผลโครงการ

การดำเนินการติดตามและประเมินผลโครงการ โดยใช้แบบ ตามแนวทางการพิจารณา การติดตามและประเมินผลโครงการเพื่อความสอดคล้องแผนพัฒนาท้องถิ่น ซึ่งเป็นแบบที่กำหนดให้คณะกรรมการ ติดตามและประเมินผลแผนพัฒนาท้องถิ่น ดำเนินการให้คะแนนตามเกณฑ์ที่กำหนดไว้ ซึ่งเป็นส่วนหนึ่งของการติดตามและประเมินผลแผนพัฒนา โดยดำเนินการให้แล้วเสร็จภายในหกสิบวันนับแต่วันที่ประกาศใช้ งบประมาณรายจ่าย ประกอบด้วยรายละเอียดหลักเกณฑ์ตามตาราง ดังนี้

ตาราง : แนวทางการพิจารณาการติดตามและประเมินผลโครงการเพื่อความสอดคล้องแผนพัฒนาท้องถิ่น

ประเด็นการพิจารณา	คะแนน	คะแนนที่ได้
1. การสรุปสถานการณ์การพัฒนา	10	
2. การประเมินผลการนำแผนพัฒนาท้องถิ่นสี่ปีไปปฏิบัติในเชิงปริมาณ	10	
3. การประเมินผลการนำแผนพัฒนาท้องถิ่นสี่ปีไปปฏิบัติในเชิงคุณภาพ	10	
4. แผนงานและยุทธศาสตร์การพัฒนา	10	
5. โครงการพัฒนา (60 คะแนน) ประกอบด้วย		
(1) ความชัดเจนของชื่อโครงการ	5	
(2) กำหนดวัตถุประสงค์สอดคล้องกับโครงการ	5	
(3) เป้าหมาย (ผลผลิตของโครงการ) มีความชัดเจนนำไปสู่การตั้งงบประมาณได้ ถูกต้อง	5	
(4) โครงการมีความสอดคล้องกับแผนยุทธศาสตร์ชาติ 20 ปี	5	
(5) เป้าหมาย (ผลผลิตของโครงการ) มีความสอดคล้องแผนพัฒนาเศรษฐกิจและ สังคมแห่งชาติ ฉบับที่ 12	5	
(6) โครงการมีความสอดคล้องกับ Thailand 4.0	5	
(7) โครงการสอดคล้องกับยุทธศาสตร์จังหวัด	5	
(8) โครงการแก้ไขปัญหาความยากจนหรือการเสริมสร้างให้ประเทศชาติ มั่นคง มั่งคั่ง ยั่งยืน	5	
(9) งบประมาณมีความสอดคล้องกับเป้าหมาย (ผลผลิตของโครงการ)	5	
(10) มีการประมาณการราคาถูกต้องตามหลักวิธีการงบประมาณ	5	
(11) มีการกำหนดตัวชี้วัด (KPI) และสอดคล้องกับวัตถุประสงค์และผลที่คาดว่าจะ ได้รับ	5	
(12) ผลที่คาดว่าจะได้รับ สอดคล้องกับวัตถุประสงค์	5	
รวมคะแนน	100	

เกณฑ์ที่ควรได้เพื่อให้เกิดความสอดคล้องและขับเคลื่อนการพัฒนาท้องถิ่นของ อปท. ไม่ควรน้อยกว่าร้อยละ 80

4.3 สรุปผลการพัฒนาท้องถิ่นในภาพรวม

ในการวัดผลในเชิงปริมาณและเชิงคุณภาพ โดยใช้แบบสำหรับการติดตามและประเมินผลเชิงคุณภาพ โดยใช้แบบประเมินแบบมีส่วนร่วม (Participatory Methods) และแบบการประเมินตนเอง (Self-assessment Model) รวมทั้งการใช้การติดตามจำนวนโครงการที่ปรากฏอยู่ในแผนพัฒนาท้องถิ่นเปรียบเทียบกับจำนวนโครงการที่นำไปปฏิบัติตามตาราง ดังนี้

ตารางที่ 1 ตาราง : การติดตามประเมินประสิทธิผลของแผนพัฒนาท้องถิ่นในเชิงปริมาณ (จำนวนโครงการที่ปรากฏอยู่ในแผนพัฒนาท้องถิ่น เปรียบเทียบกับจำนวนโครงการที่นำไปปฏิบัติ)

ยุทธศาสตร์การพัฒนา	จำนวนโครงการ	
	ที่ปรากฏในแผนฯ	งบประมาณ
ยุทธศาสตร์ที่ ๑ การพัฒนาด้านโครงสร้างพื้นฐาน		
ยุทธศาสตร์ที่ 2 การพัฒนาด้านคุณภาพชีวิต และการสาธารณสุข		
ยุทธศาสตร์ที่ 3 การพัฒนาด้านความปลอดภัยและความเข้มแข็งของชุมชน		
ยุทธศาสตร์ที่ 4 การพัฒนาด้านการศึกษา ศาสนา และวัฒนธรรม		
ยุทธศาสตร์ที่ 5 การพัฒนาด้านการบริหารจัดการ และการบริการที่ดี		
รวม		

ตารางที่ 2 ตาราง : การประเมินประสิทธิผลของแผนพัฒนาท้องถิ่นในเชิงคุณภาพ (เปรียบเทียบจำนวนโครงการและงบประมาณที่ดำเนินการจริงในแต่ละปี จำแนกตามแผนงาน)

ยุทธศาสตร์การพัฒนา	จำนวนโครงการ			
	ที่ดำเนินการ	คิดเป็นร้อยละ	งบประมาณ	คิดเป็นร้อยละ
ยุทธศาสตร์ที่ ๑ การพัฒนาด้านโครงสร้างพื้นฐาน				
ยุทธศาสตร์ที่ 2 การพัฒนาด้านคุณภาพชีวิต และการสาธารณสุข				
ยุทธศาสตร์ที่ 3 การพัฒนาด้านความปลอดภัยและความเข้มแข็งของชุมชน				
ยุทธศาสตร์ที่ 4 การพัฒนาด้านการศึกษา ศาสนา และวัฒนธรรม				
ยุทธศาสตร์ที่ 5 การพัฒนาด้านการบริหารจัดการ และการบริการที่ดี				
รวม				

4.4 ข้อเสนอแนะในการจัดทำแผนพัฒนาท้องถิ่นในอนาคต

4.4.1 ผลกระทบนำไปสู่ออนาคต

จากการพัฒนาท้องถิ่น รวมทั้งการขยายตัวของชุมชน การเพิ่มขึ้นของสิ่งปลูกสร้าง การก่อสร้างอาคารบ้านเรือนและหมู่บ้านจัดสรรต่างๆ ที่มีการเพิ่มขึ้นอย่างต่อเนื่องเป็นจำนวนมาก ส่งผลให้เกิดปัญหาด้านการพัฒนาโครงสร้างพื้นฐาน การระบายน้ำ การบำบัดน้ำเสียก่อนปล่อยลงสู่แหล่งน้ำธรรมชาติ รวมทั้งการเกิดปัญหาด้านสิ่งแวดล้อมและการกำจัดขยะมูลฝอยและสิ่งปฏิกูลต่างๆ ที่จะส่งผลกระทบต่ออนาคต

4.4.2 ข้อเสนอแนะ ผลจากการพัฒนา

ควรมีการกำหนดผังเมืองรวมของชุมชน หรือกำหนดโซนพื้นที่สำหรับการเกษตรหรือพื้นที่สำหรับเป็นที่อยู่อาศัยหรือพื้นที่สำหรับการก่อสร้างอาคารบ้านเรือนและหมู่บ้านจัดสรรต่างๆ ในชุมชนให้ชัดเจน รวมทั้งควรมีการวางระบบสาธารณูปโภคต่างๆ รวมทั้งระบบการระบายน้ำ การบำบัดน้ำเสียก่อนปล่อยลงสู่แหล่งน้ำธรรมชาติ และมีระบบการบริหารการจัดเก็บและการกำจัดขยะมูลฝอยและสิ่งปฏิกูลต่างๆ เป็นต้น